แผนปฏิบัติราชการ
ประจำปีงบประมาณ ๒๕๖๗





REAC
Roi-Et Technical College Agenda Center

วิทยาลัยเทคนิคร้อยเอ็ด
Roi Et Technical College

สำนักงานคณะกรรมการการอาชีวศึกษา
กระทรวงศึกษาธิการ

คำนำ

แผนปฏิบัติราชการ ประจำปีงบประมาณ พ.ศ.2567 ของวิทยาลัยเทคนิคร้อยเอ็ด นี้ สอดคล้องกับนโยบายกระทรวงศึกษาธิการและสำนักงานคณะกรรมการการอาชีวศึกษา เพื่อถือเป็นแนวทางในการปฏิบัติงานในภาพรวมของสถานศึกษาเป็นประจำทุกปี โดยเน้นการจัดทำแผนแบบบูรณาการและมุ่งเน้นผลสัมฤทธิ์ของงาน เพื่อให้ทิศทางการบริหารงานให้มีประสิทธิภาพ ประสิทธิผลและสามารถตรวจสอบได้

วิทยาลัยเทคนิคร้อยเอ็ด ได้ดำเนินการจัดทำแผนปฏิบัติราชการ ตามนโยบายสำนักงานคณะกรรมการการอาชีวศึกษา ประจำปีงบประมาณ พ.ศ.2567 ซึ่งได้รับความเห็นชอบจากคณะกรรมการการบริหารสถานศึกษาเป็นที่เรียบร้อยแล้ว

ท้ายนี้หวังเป็นอย่างยิ่งว่าครูและบุคลากรทางการศึกษาทุกท่าน จะได้ถือปฏิบัติตามแผนงาน/โครงการต่างๆ ที่บรรจุไว้ในแผนฯ เพื่อให้เกิดประสิทธิภาพ และประสิทธิผล เป็นประโยชน์สูงสุดต่อนักเรียน นักศึกษา และสถานศึกษาต่อไป

งานวางแผนและงบประมาณ
ฝ่ายแผนงานและความร่วมมือ
ตุลาคม 2566

สารบัญ

คำนำ **ก**

สารบัญ **ข**

ส่วนที่ 1 บทนำ

- นโยบายและจุดเน้นของกระทรวงศึกษาธิการ ปีงบประมาณ พ.ศ. 2567 1
- มาตรฐานการอาชีวศึกษา พ.ศ. 2561 3

ส่วนที่ 2 ข้อมูลพื้นฐาน

- ปรัชญา วิสัยทัศน์ พันธกิจ เป้าประสงค์ อัตลักษณ์ เอกลักษณ์ ยุทธศาสตร์และวาระวิทยาลัยเทคนิคร้อยเอ็ด ปีงบประมาณ 2564 - 2567 6
- ประกาศมาตรการการประหยัดพลังงานของสถานศึกษา 10
- จุดเน้นในการพัฒนาสถานศึกษา และความโดดเด่น 12
- ประวัติ ความเป็นมา และข้อมูลด้านอาคารสถานที่ 19
- แผนภูมิโครงสร้างการบริหาร 22
- ข้อมูลบุคลากร 26
- ข้อมูลนักเรียน นักศึกษา 41

ส่วนที่ 3 แผนปฏิบัติราชการและแผนใช้จ่ายเงินงบประมาณ

- สรุปผลการใช้จ่ายเงิน ประจำปีงบประมาณ พ.ศ. 2566 4
- ประมาณการรายรับ - รายจ่าย ปีงบประมาณ พ.ศ. 2567 45
- สรุปงบหน้ารายจ่ายปีงบประมาณ พ.ศ. 2567 51

โครงการฝ่ายบริหารทรัพยากร

- โครงการซ่อมแซมบ้านพักส่วนราชการ 73
- โครงการซ่อมแซมและพัฒนาภูมิทัศน์ของสถานศึกษา 77
- โครงการครูไทยร้อยใจสามัคคี มีจรรณยาบรรณ สร้างสรรค์ผลงาน 81
- โครงการร่วมกิจกรรมจงรักภักดีต่อสถาบัน ชาติ ศาสนา พระมหากษัตริย์ของบุคลากรวิทยาลัยเทคนิคร้อยเอ็ด 84
- โครงการศึกษาดูงานของวิทยาลัยเทคนิคร้อยเอ็ด 87
- โครงการส่งเสริมคุณธรรม จริยธรรม ธรรมาภิบาลครูในศตวรรษที่ 21 90
- โครงการสืบสานประเพณีท้องถิ่น (บุญผะเหวด) 93
- โครงการยกย่องเชิดชูเกียรติผู้เกษียณอายุราชการ 96
- โครงการสถาปนาวิทยาลัยเทคนิคร้อยเอ็ด ครบรอบ 86 ปี (15 ตุลาคม 2481) 99
- โครงการเช่าเครื่องถ่ายเอกสาร (งานบริหารงานทั่วไป งานเอกสารการพิมพ์ และงานพัสดุ) 102

- โครงการคนดีศรีอาชีวะ (ของหายได้คืน) 105
- โครงการประชาสัมพันธ์เพื่อส่งเสริมภาพลักษณ์วิทยาลัยเทคนิคร้อยเอ็ด 108
- โครงการจัดซื้อครุภัณฑ์คอมพิวเตอร์ 111
- โครงการซ่อมแซมระบบเสียงตามสายวิทยาลัยเทคนิคร้อยเอ็ด 114
- โครงการจัดทำคู่มือรับสมัครนักเรียน นักศึกษาประจำปีการศึกษา 2567 117
- โครงการจัดทำบัตรนักศึกษา ประจำปีการศึกษา 2567 120
- โครงการจัดพิธีรับใบประกาศนียบัตรผู้สำเร็จการศึกษา ปีการศึกษา 2566 123
- โครงการจัดทำปกใบประกาศนียบัตร 126
- โครงการจัดซื้อครุภัณฑ์เครื่องคอมพิวเตอร์ All in one 129
- โครงการจัดซื้อครุภัณฑ์เก้าอี้สำนักงาน 132
- โครงการโครงการจัดซื้อครุภัณฑ์เครื่องปริ้น 135

โครงการฝ่ายแผนงานและความร่วมมือ

- โครงการจัดทำเอกสารแผนปฏิบัติราชการ ประจำปีงบประมาณ 2567 138
- โครงการจัดทำเอกสารรายงานสรุปผลการดำเนินงานตามแผนปฏิบัติราชการ ประจำปีงบประมาณ 2566 142
- โครงการพัฒนาระบบการติดตามการใช้จ่ายตามแผนปฏิบัติราชการ ประจำปีงบประมาณ 2567 ผ่านระบบซอฟต์แวร์ EDR 146
- โครงการจัดทำข้อมูลสถานศึกษา ประจำปีการศึกษา 2567 150
- โครงการการปรับปรุงระบบฐานข้อมูลศูนย์กำลังคนอาชีวศึกษา ระดับสถานศึกษา ประจำปีการศึกษา 2566 153
- โครงการพัฒนาระบบบริหารจัดการเทคโนโลยีสารสนเทศ RETC DIGITAL 4.0 156
- โครงการพัฒนาระบบบริหารจัดการข้อมูลสารสนเทศโดยใช้เทคโนโลยี (EDR ซอฟแวร์) 159
- โครงการรองรับการประเมินคุณธรรมและความโปร่งใสในการดำเนินงาน ของหน่วยงานภาครัฐ (ITA) สำหรับสถานศึกษาอาชีวศึกษารัฐ 162

  โครงการเตรียมความพร้อมศูนย์สอบเพื่อประเมินผลการฝึกอบรมและพัฒนาครูอาชีวศึกษา ในรูปแบบออนไลน์ (Rtraining) 165
- โครงการประกวดสิ่งประดิษฐ์ของคนรุ่นใหม่ระดับสถานศึกษา 168
- โครงการการจัดงานประเมินสิ่งประดิษฐ์ของคนรุ่นใหม่ “สุดยอดนวัตกรรมอาชีวศึกษา” ระดับอาชีวศึกษา ประจำปีการศึกษา 2567 172
- โครงการพัฒนาผลงานวิจัย นวัตกรรม สิ่งประดิษฐ์คนรุ่นใหม่ โครงการวิทยาศาสตร์และหุ่นยนต์อาชีวศึกษา 176
- โครงการคัดเลือกหุ่นยนต์บริการทางการแพทย์อาชีวศึกษา ประจำปีพุทธศักราช 2567 180

- โครงการส่งเสริมและสนับสนุนการจัดทำวิจัยในชั้นเรียนและประเมินโครงการ 185
- โครงการจัดทำหุ่นยนต์อัตโนมัติขนถ่ายพัสดุ 189
- โครงการจัดทำหุ่นยนต์ให้บริการทางการแพทย์ 192
- โครงการจัดทำหุ่นยนต์ ABU (ข้าวหอมมะลิ) 195
- โครงการประกันคุณภาพการศึกษาและมาตรฐานการอาชีวศึกษาวิทยาลัยเทคนิคร้อยเอ็ด ประจำปีการศึกษา 2567 199
- โครงการศึกษาดูงานส่งเสริมผู้เรียนให้มีความพร้อมในการเป็นผู้ประกอบการใหม่ (SMEs) 203
- โครงการอบรมเชิงปฏิบัติการ พัฒนาศักยภาพผู้เรียนให้มีความพร้อม ในการเป็นผู้ประกอบการใหม่ (SMEs) 207
- โครงการยกระดับความเข้าใจการจัดทำรายงานผลการดำเนินงาน ส่งเสริมผลิตผลของสถานศึกษา 211
- โครงการจัดซื้อครุภัณฑ์พัดลมตั้งโต๊ะ 22 นิ้ว (จำนวน 10 ตัว) 215

โครงการฝ่ายวิชาการ

- โครงการจัดซื้อครุภัณฑ์ชุดฝึกปฏิบัติการควบคุมหุ่นยนต์อุตสาหกรรม จำนวน 1 ชุด 218
- โครงการการเตรียมความพร้อมในการจัดสอบกลางภาคและปลายภาคเรียนสำหรับนักเรียน นักศึกษา วิทยาลัยเทคนิคร้อยเอ็ด 222
- โครงการการทดสอบประเมินมาตรฐานวิชาชีพ วิทยาลัยเทคนิคร้อยเอ็ด 225
- โครงการเพิ่มปริมาณหนังสือแหล่งเรียนรู้ห้องสมุดดิจิทัล 228
- โครงการเตรียมนักเรียน นักศึกษาฝึกทักษะเพื่อรองรับการแข่งขันทักษะวิชาชีพ ระดับอาชีวศึกษา ระดับภาค และระดับชาติ (วัดสุฝึก) 232

  โครงการทัศนศึกษาเรียนนอกสถานที่ ระดับประกาศนียบัตรวิชาชีพ ปวช.1 ปีการศึกษา 2567 236
- โครงการนิเทศการจัดการเรียนการสอน ประจำปีการศึกษา 2567 239
- โครงการพัฒนาทักษะอาชีพโดยการเพิ่มพูนทักษะ (Re-skill) พัฒนาทักษะ (Up skill) และการเรียนรู้ทักษะใหม่ (New skill) 242
- โครงการจัดการเรียนการสอน และสอบธรรมศึกษาในสถานศึกษา ประจำปีการศึกษา 2566 245
- โครงการปฐมนิเทศนักเรียน นักศึกษาก่อนออกฝึกอาชีพในสถานประกอบ ประจำปีการศึกษา 2567 249
- โครงการสำรวจความต้องการและพิจารณาความเหมาะสมของสถานประกอบการ 253

  โครงการนิเทศและติดตามผลการฝึกอาชีพของนักเรียน นักศึกษาระบบปกติ และระบบทวิภาคี 256
- โครงการพัฒนาหลักสูตรฐานสมรรถนะ 259

โครงการประชาสัมพันธ์การอาชีวศึกษาระบบทวิภาคีให้กับผู้เรียน ผู้ปกครองและชุมชน 262
โครงการปัจฉิมนิเทศนักเรียน นักศึกษาฝึกงานทวิภาคี ประจำปีการศึกษา 2567 265
โครงการเตรียมความพร้อมก่อนออกฝึกประสบการณ์สมรรถนะวิชาชีพ และฝึกอาชีพ 268
- โครงการพัฒนาครูอาชีวศึกษาโดยการพัฒนาประสบการณ์วิชาชีพในสถานประกอบการ 272
โครงการจัดหาสมุดบันทึกการฝึกงานของนักเรียน ระบบปกติและระบบทวิภาคี ระดับ ปวช. 275
- โครงการจัดหาสมุดบันทึกการฝึกงานของนักศึกษา ระบบปกติและระบบทวิภาคี ระดับ ปวส. 279
โครงการการซ่อมแซมอุปกรณ์งานทดลองเครื่องกล 282
- โครงการซ่อมบำรุงระบบนิวเมติกส์แผนกวิชาช่างกลโรงงาน ประจำปีการศึกษา 2567 285
- โครงการจัดทำโต๊ะปฏิบัติงานพร้อมระบบไฟฟ้า ห้อง 611 แผนกวิชาช่างอิเล็กทรอนิกส์ จำนวน 6 ตัว 290
- โครงการปรับปรุงห้องเขียนแบบ แผนกวิชาช่างก่อสร้าง 293
- โครงการจัดซื้อครุภัณฑ์คอมพิวเตอร์ 296
- โครงการปรับปรุงห้องเรียน แผนกวิชาเมคคาทรอนิกส์ 299
โครงการปรับปรุงพัฒนาระบบไฟฟ้าและห้องเรียนเขียนแบบ อาคาร 8 ชั้น 1 แผนกวิชาเทคนิคพื้นฐาน 303
โครงการทดสอบมาตรฐานวิชาชีพ การทดสอบสมิทธิภาพทางภาษาอังกฤษ ระดับ B2 หรือเทียบเท่าและทดสอบมาตรฐานด้านเทคโนโลยีดิจิทัล 306
- โครงการการเตรียมความพร้อมก่อนเข้าศึกษา การควบคุมการดูแลการให้คำปรึกษาวิชาการ และแนะแนวแก่นักศึกษาปริญญาตรี 310
- โครงการศึกษาดูงาน นักศึกษาระดับปริญญาตรี 313
- โครงการจัดทำเล่มฝึกประสบการณ์วิชาชีพนักศึกษา ระดับปริญญาตรี 317
- โครงการพัฒนาทักษะวิชาชีพ ระดับปริญญาตรีสายเทคโนโลยี หรือสายปฏิบัติการ 321
- โครงการนิเทศและติดตามผลการฝึกอาชีพของนักศึกษา ระบบทวิภาคี 324
- โครงการการประเมินคุณภาพบัณฑิตตามกรอบมาตรฐานคุณวุฒิระดับอุดมศึกษาแห่งชาติ (TQF) 327
- โครงการติดตามผู้สำเร็จการศึกษา และประเมินความพึงพอใจคุณภาพผู้สำเร็จการศึกษา 330
- โครงการการปฐมนิเทศนักศึกษาใหม่ และปฐมนิเทศนักศึกษาออกฝึกประสบการณ์วิชาชีพ ระดับปริญญาตรี สายเทคโนโลยีหรือสายปฏิบัติการ ประจำปีการศึกษา 2565 333
- โครงการค่ายบัณฑิตจิตอาสาพัฒนาชุมชนทำดีด้วยหัวใจ 337
- โครงการรับการประเมินประกันคุณภาพระดับหลักสูตร 341
- โครงการจัดทำบันทึกข้อตกลงความร่วมมือกับสถานประกอบการ 344
- โครงการแนะแนวการศึกษาต่อระดับปริญญาตรี 347

- โครงการจัดซื้อครุภัณฑ์เครื่องโปรเจคเตอร์ ประจำห้องเรียน (สาขาวิชาเทคโนโลยีไฟฟ้า สาขาวิชาเทคโนโลยีอิเล็กและสาขาวิชาเทคโนโลยีการผลิต) 350
โครงการปัจฉิมนิเทศผู้สำเร็จการศึกษา ประจำปีการศึกษา 2566 (ทล.บ.) 353
- โครงการจัดซื้อครุภัณฑ์เครื่องปรับอากาศ 357
- โครงการจัดซื้อครุภัณฑ์คอมพิวเตอร์ 360
- โครงการจัดซื้อครุภัณฑ์เครื่องตัดเลเซอร์ 363
- โครงการการประกวดโครงงานวิชาชีพ (Project) ตามหลักสูตร 367
- โครงการปรับปรุงห้องเรียนภาษาอังกฤษ ห้อง 212 แผนกวิชาสามัญสัมพันธ์ 370
- โครงการรื้นถอนห้องเรียนภาษาอังกฤษ ห้อง 212 แผนกวิชาสามัญสัมพันธ์ 373

โครงการฝ่ายพัฒนากิจการนักเรียน นักศึกษา

- โครงการการออกบริการศูนย์ซ่อมสร้างเพื่อชุมชน (Fix It - จิตอาสา) แบบถาวร ประจำจังหวัด ประจำปีงบประมาณ 2567 376
- โครงการออกบริการศูนย์ซ่อมสร้างเพื่อชุมชน (Fix it - จิตอาสา) ศูนย์ปกติตามภารกิจ ประจำปีงบประมาณ 2567 380
- โครงการอาชีวะอาสาร่วมด้วยช่วยประชาชนช่วงเทศกาล ปีใหม่ และเทศกาลสงกรานต์ พ.ศ.2567 385
- โครงการศูนย์อาชีวะช่วยประชาชน Fix It center แบบถาวร ประจำจังหวัด ร่วมกับ อบจ.ร้อยเอ็ดพบประชาชน ประจำปีงบประมาณ 2567 389
- โครงการศูนย์อาชีวะช่วยประชาชน Fix It center แบบถาวร จังหวัดร้อยเอ็ด ช่วยเหลือผู้ประสบภัยพิบัติเนื่องจากน้ำท่วม 394
- โครงการประเมินผลการดำเนินงานของศูนย์อาชีวะช่วยประชาชน Fix It center แบบถาวร ประจำจังหวัด ประจำงบประมาณ 2567 398
- โครงการอาชีวะอาสาต้านยาเสพติด ประจำปีงบประมาณ 2567 401
- โครงการสถานศึกษาสีขาวปลอดยาเสพติดและอบายมุข 404
- โครงการสร้างเครือข่ายสถานศึกษาปลอดภัยในสถานศึกษา 407
- โครงการอบรมให้ความรู้เรื่องเพศศึกษาและการป้องกันการตั้งครรภ์ก่อนวัยอันควร 410
- โครงการจัดซื้อยาเวชภัณฑ์ และอุปกรณ์ปฐมพยาบาลเบื้องต้น 413
- โครงการตรวจสุขภาพและสารเสพติดนักเรียน นักศึกษา 416
- โครงการบำรุงรักษาน้ำตู้น้ำดื่มนักเรียน นักศึกษา 419
- โครงการ RETC ร่วมใจบริจาคโลหิต ดวงตา และอวัยวะเฉลิมพระเกียรติ วันที่ 3 มิถุนายน 2567วันที่ 28 กรกฎาคม 2567 วันที่ 12 สิงหาคม 2567 และวันที่ 5 ธันวาคม 2566 422

- โครงการการอบรมพัฒนาศักยภาพความรู้ด้วยการปฐมพยาบาลเบื้องต้นและการช่วยฟื้นคืนชีพ Basic Life Support (BLS)ในกลุ่มวัยเรียนและวัยรุ่น 425
- โครงการติดตามนักเรียน นักศึกษาที่ออกกลางคันกลับเข้าสู่ระบบการศึกษา (พาน้องกลับมาเรียน) 428
- โครงการประชุมผู้ปกครองและพบครูที่ปรึกษาประจำกลุ่มระดับ ปวช.1, และ ปวส.1 431
- โครงการประชุมผู้ปกครองและพบครูที่ปรึกษาประจำกลุ่มระดับ ปวช.2, ปวช.3 และ ปวส.2 434
โครงการเยี่ยมบ้านและหอพักนักเรียน นักศึกษา) 437
- โครงการคัดกรองผู้เรียน จัดเป็นกลุ่มไว้ใจ กลุ่มห่วงใย กลุ่มใกล้ชิด 440
- โครงการจัดทำแบบรายงานการให้คำปรึกษา 443
- โครงการจัดทำข้อมูลประวัตินักเรียน นักศึกษา 2567 446
- โครงการแนะแนวการศึกษาและสร้างความเข้าใจสายวิชาชีพ ประจำปีการศึกษา 2567 449
- โครงการปฐมนิเทศนักศึกษาใหม่ ปวส.1 ประจำปีการศึกษา 2567 453
- โครงการปฐมนิเทศนักเรียนใหม่ ปวช.1 ประจำปีการศึกษา 2567 457
- โครงการจัดทำคู่มือนักเรียน นักศึกษา ประจำปีการศึกษา 2567 461
- โครงการปัจฉิมนิเทศผู้สำเร็จการศึกษา ประจำปีการศึกษา 2566 465
- โครงการเชิดชูเกียรติศิษย์เก่าดีเด่น ประจำปีการศึกษา 2567 469
- โครงการประเมินความพึงพอใจของสถานประกอบการมีต่อผู้สำเร็จการศึกษา 473
- โครงการจัดทำหนังสืออนุสรณ์รุ่นผู้สำเร็จการศึกษา ประจำปีการศึกษา 2566 477
- โครงการติดตามผู้สำเร็จการศึกษา 481
- โครงการส่งเสริมเข้าเรียน Set e-learning 484
- โครงการร่วมใจปันโลหิตเพื่อเพื่อนมนุษย์ 488
- โครงการปฐมนิเทศนักเรียน นักศึกษา กองทุนเงินให้กู้ยืมเพื่อการศึกษา (กยศ.) ประจำปีการศึกษา 2566 492
- โครงการ 5 ส. วิทยาลัยเทคนิคร้อยเอ็ด 496
- โครงการปัจฉิมนิเทศนักเรียน นักศึกษา กองทุนเงินให้กู้ยืมเพื่อการศึกษา (กยศ.) 500
- รงการมอบทุนการศึกษาสำหรับนักเรียน นักศึกษาเรียนดี ปีการศึกษา 2567 504
โครงการพี่แนะนำน้องสู่การศึกษาอาชีพ 508
- โครงการลอยกระทง 512
- โครงการวันคล้ายเฉลิมพระชนพรรษาพระบาทสมเด็จพระบนมชนกาธิเบศรมหาภูมิ-พลอดุลยเดชมหาราช วันชาติและวันพ่อแห่งชาติ รัชกาลที่ 9 515
- โครงการแข่งขันกีฬา กรีฑาภายใน “วิษณุเกมส์ 2023” 518
- โครงการดนตรีและวัฒนธรรมอีสาน ประจำปีการศึกษา2566 521

- โครงการวันเด็กแห่งชาติ 2567 524
- โครงการอบรมสัมมานาจิต ปวช.3 527
- โครงการเก่ง ดี มีรางวัล (RETC STAR AWARD) 531
- โครงการเข้าค่ายพักแรมและเดินทางไกลลูกเสือวิสามัญ วิทยาลัยเทคนิคร้อยเอ็ด 534
- โครงการอบรมคุณธรรม จริยธรรมนำความรู้ในวิชาชีพ นักเรียนระดับ ปวช.1 536
- โครงการพิธีบวงสรวงองค์พระวิษณุกรรมและพิธีไหว้ครู 2567 540
- โครงการหล่อเทียนและถวายเทียนพรรษา 2567 543
- โครงการวันแม่แห่งชาติ 12 สิงหาพระพันปีหลวงในรัชกาลที่ 9 และวันเฉลิมพระชนมพรรษา รัชกาลที่ 10 546
- โครงการอนุรักษ์สิ่งแวดล้อมเฉลิมพระเกียรติ 12 สิงมหาราชินี(ปลูกป่าเฉลิมพระเกียรติ วันแม่แห่งชาติ) 549
- โครงการเสริมสร้างภาวะผู้นำและประชุมสัมมนาจัดแผนปฏิบัติกิจกรรม 552
- โครงการประเมินชมรมดีเด่นระดับสถานศึกษา ประจำปีการศึกษา2566 555
- โครงการประชุมองค์การวิชาชีพฯ การแข่งขันทักษะวิชาชีพ การแข่งขันทักษะพื้นฐาน ระดับสถานศึกษา ประจำปีการศึกษา 2566 559
- โครงการประชุมองค์การวิชาชีพฯ การแข่งขันทักษะวิชาชีพ การแข่งขันทักษะพื้นฐาน ระดับจังหวัด ประจำปีการศึกษา 2566 563
- โครงการส่งเสริมกิจกรรมอาสาพัฒนาชุมชน 566
- โครงการสัปดาห์วันภาษาไทย รำลึกสุนทรภู่ และประกวดมารยาทไทย 569
- โครงการส่งเสริมประชาธิปไตย (เลือกตั้งนายกองค์การนักวิชาชีพ) 572
- โครงการพัฒนาสิ่งแวดล้อมบริเวณวิทยาลัยเทคนิคร้อยเอ็ด (Big Cleaning Day) 575
  โครงการส่งเสริมทักษะภาษาต่างประเทศ English Camp 578
- โครงการประกวดสิ่งประดิษฐ์จากของเหลือใช้ 581
- โครงการมัคคุเทศก์ (หอโหวต) 584
- โครงการเข้าร่วมประชุมองค์การวิชาชีพฯ การแข่งขันทักษะวิชาชีพ การแข่งขันทักษะพื้นฐาน ระดับภาคตะวันออกเฉียงเหนือ ประจำปีการศึกษา 2566 (สำหรับผู้นำ) 587
- โครงการเข้าร่วมประชุมองค์การวิชาชีพฯ การแข่งขันทักษะวิชาชีพ การแข่งขันทักษะพื้นฐาน ระดับชาติ ประจำปีการศึกษา 2566 (สำหรับผู้นำ) 590
- โครงการกิจกรรมองค์การวิชาชีพฯ และกิจกรรมชมรมวิชาชีพ 10 ชมรม 593

ภาคผนวก

กรอบการติดตามการดำเนินงานตามแผนงานโครงการ

- สรุปโครงการตามนโยบายและจุดเน้น ประจำปีงบประมาณ พ.ศ. 2567
- ปฏิทินการปฏิบัติแผนงานโครงการ ประจำปีงบประมาณ พ.ศ. 2567

ประมาณการรายรับ ประจำปีงบประมาณ 2567

- รายละเอียดประมาณการค่าดำเนินงาน (ปวช.,ปวส.,ป.ตรี) และ งบประมาณตามโครงการสนับสนุนค่าใช้จ่ายในการจัดการศึกษาตั้งแต่ระดับอนุบาลจนถึง การศึกษาขั้นพื้นฐาน 100 %
- รายละเอียดประมาณการค่าดำเนินงาน (ปวช.,ปวส.,ป.ตรี) และ งบประมาณตามโครงการสนับสนุนค่าใช้จ่ายในการจัดการศึกษาตั้งแต่ระดับอนุบาลจนถึง การศึกษาขั้นพื้นฐาน 80 %
- ประมาณการค่าลงทะเบียนเรียน (ปวช.,ปวส.,ป.ตรี) 100% และ 75 %

ประมาณการรายจ่าย ประจำปีงบประมาณ 2567

- ครุภัณฑ์ ค่าที่ดินและสิ่งก่อสร้าง
- ประมาณการรายรับค่าวัสดุการศึกษา
- ประมาณการรายรับค่าวัสดุสำนักงาน
- คำสั่งแต่งตั้งคณะกรรมการตามโครงการจัดทำแผนปฏิบัติราชการ ประจำปีงบประมาณ พ.ศ. 2567
- บันทึกข้อความขออนุมัติแผนปฏิบัติราชการ ประจำปีงบประมาณ พ.ศ. 2567

ส่วนที่ 1
บทนำ

1. นโยบายและจุดเน้นของกระทรวงศึกษาธิการ ปีงบประมาณ พ.ศ. 2567

(พลตำรวจเอก เพิ่มพูน ชิดชอบ รัฐมนตรีว่าการกระทรวงศึกษาธิการ)

นโยบายที่เน้นหนักในการทำงาน : ลดภาระครูและบุคลากรทางการศึกษา 4 ด้าน

1. **ปรับวิธีการประเมินวิทยฐานะครูและบุคลากรทางการศึกษา** ลดขั้นตอนมุ่งผลสัมฤทธิ์ของผู้เรียน ด้วยการปรับระบบการประเมินวิทยฐานะที่เน้นตามสภาพจริง ลดการทำเอกสาร ขั้นตอนการประเมิน ไม่ซับซ้อนและเป็นธรรม
2. **ครูและบุคลากรทางการศึกษาคืนถิ่น** สามารถโยกย้ายกลับภูมิลำเนาด้วยความโปร่งใส ไม่มีการซื้อขายตำแหน่ง พร้อมสำรวจครูขาดแคลนในแต่ละพื้นที่ตามภูมิลำเนาเดิม
3. **แก้ไขปัญหาหนี้สินครูและบุคลากรทางการศึกษา** ด้วยการสร้างความเข้าใจที่ถูกต้องในการวางแผนการใช้เงินและการเก็บออมเงิน น้อมนำหลักปรัชญาเศรษฐกิจพอเพียงมาใช้ในการดำรงชีพ รวมทั้งเร่งช่วยเหลือกลุ่มลูกหนี้ NPL โดยเร่งด่วน
4. **จัดหาอุปกรณ์การสอนและสวัสดิการ 1 ครู 1 Tablet** ด้วยการสนับสนุน จัดหาอุปกรณ์ ในการช่วยจัดการเรียนการสอนต่าง ๆ ที่มีประสิทธิภาพ สามารถเชื่อมโยงระบบออนไลน์รองรับการใช้งานให้เพียงพอกับจำนวนครูผู้สอน

นโยบายที่ต้องเร่งดำเนินการ : ลดภาระนักเรียนและผู้ปกครอง 6 ด้าน

1. **เรียนได้ทุกที่ ทุกเวลา Anywhere Anytime เรียนฟรี มีงานทำ "ยึดผู้เรียนเป็นศูนย์กลาง"** มีระบบหรือแพลตฟอร์มการเรียนรู้ **โดยผู้เรียนไม่ต้องเสียค่าใช้จ่าย** เพื่อลดความเหลื่อมล้ำทางการศึกษา (1 นักเรียน 1 Tablet) ด้วยการส่งเสริมบทบาทภาคเอกชน (สถานประกอบการ) ให้มีส่วนร่วมในการสนับสนุนและจัดการศึกษา โดยให้ค่าตอบแทนที่เหมาะสมในระหว่างการเรียนหรือฝึกอาชีพ นำแพลตฟอร์มการเรียนรู้แห่งชาติมาผสมผสานการเรียนการสอนแบบเดิมในห้องเรียนกับการเรียนการสอนออนไลน์ (Hybrid Education) ผู้เรียนจะมีโอกาสเข้าร่วมกิจกรรมการเรียนการสอนทั้งในห้องเรียนและนอกห้องเรียน และขยายการเรียนรู้ไปถึงประชาชนทุกช่วงวัยทั่วประเทศ ให้มีโอกาสทางการศึกษา เข้าถึงเนื้อหาสาระที่มีคุณภาพ ตลอดจนพัฒนาการศึกษาผ่านระบบการสะสมหน่วยการเรียนรู้ (Credit Bank System) เพื่อเปิดโอกาสให้ผู้เรียนและประชาชนได้เรียนและทำงานไปในเวลาเดียวกัน
2. **1 อำเภอ 1 โรงเรียนคุณภาพ** ด้วยการจัดให้มีการพัฒนาโรงเรียนคุณภาพต้นแบบอย่างน้อย 1 โรงเรียนในแต่ละอำเภอหรือเขตพื้นที่การศึกษา เพื่อนำร่องการพัฒนาโรงเรียนคุณภาพ สนับสนุนโครงสร้างพื้นฐาน สื่อ อุปกรณ์ และงบประมาณในการปรับปรุงสภาพแวดล้อม อีกทั้งจัดสรรงบประมาณอย่างต่อเนื่องทุกปีงบประมาณ

3. **ระบบแนะแนวการเรียน (Coaching) และเป้าหมายชีวิต** ด้วยการพัฒนาและปรับปรุงหลักสูตรกระบวนการเรียนรู้ ให้ทันต่อการเปลี่ยนแปลงโลก โดยมุ่งพัฒนาผู้เรียนทุกระดับการศึกษาให้มีทักษะที่เหมาะสมและจำเป็นต่อการดำรงชีวิตและมีหลักสูตรที่ตอบสนองต่อความสนใจและความต้องการของผู้เรียน เพื่อให้มีรายได้ระหว่างเรียน จบแล้วมีงานทำสอดคล้องกับความต้องการของตลาดแรงงาน อีกทั้งจัดให้มีระบบแนะแนวตั้งแต่ระดับปฐมวัยจนถึงระดับมัธยมศึกษา เพื่อให้ผู้เรียนได้ค้นพบแนวทางการเรียน และเป้าหมายชีวิตที่ตนเองชอบสามารถปรับเปลี่ยนได้ตลอดระยะเวลาการเรียน
4. **การจัดทำระบบวัดผลรับรองมาตรฐานวิชาชีพ (Skill Certificate)** ผู้เรียนสามารถเรียนเพิ่มเพื่อรับประกาศนียบัตรในการประกอบอาชีพ ด้วยการนำหน่วยกิตที่สะสมมาใช้เทียบคุณวุฒิรับรองมาตรฐานวิชาชีพเพื่อรับประกาศนียบัตรในการประกอบอาชีพ ตลอดจนเปิดโอกาสให้ผู้เรียนสายอาชีวศึกษา สามารถขอการรับรองมาตรฐานวิชาชีพได้ในระหว่างที่กำลังศึกษาอยู่ในระบบ เพื่อให้ผู้เรียนมีทางเลือกที่จะมีรายได้ระหว่างเรียนควบคู่กับการทำงานไปพร้อมกัน
5. **การจัดทำระบบวัดผลเทียบระดับการศึกษา และประเมินผลการศึกษา** เพื่อให้ผู้เรียนที่มีความสามารถเป็นเลิศ ไม่ต้องเสียเวลาเรียนในระบบ ด้วยการจัดทำระบบการเทียบเคียงหรือเทียบโอนผลการเรียน ทักษะ ความรู้ ประสบการณ์หรือสมรรถนะจากระบบเดียวกัน แต่ต่างสถานศึกษา หรือจากระบบหนึ่งไปสู่อีกระบบหนึ่งหรือจากต่างประเทศ เพื่อใช้ประโยชน์ในการเข้าศึกษาหรือการรับรองระดับการศึกษาต่างสถานศึกษาหรือต่างระบบได้
6. **มีรายได้ระหว่างเรียน จบแล้วมีงานทำ (Learn to Earn)** ด้วยการจัดการอาชีวศึกษาระดับวิชาชีพอย่างต่อเนื่องเพื่อพัฒนาสมรรถนะกำลังคนระดับเทคนิค โดยมุ่งเน้นการผลิตและพัฒนากำลังคนในสาขาที่มีความจำเป็นเร่งด่วนที่ตรงความต้องการของตลาดแรงงาน สอดคล้องกับแผนพัฒนาเศรษฐกิจและสังคมแห่งชาติ แผนการศึกษาแห่งชาติ โดยเน้นรูปแบบการเรียนรู้สู่การปฏิบัติ เพื่อสร้างทักษะอาชีพและทักษะชีวิต ให้ผู้สำเร็จการศึกษาอาชีวศึกษามีความพร้อมในการเข้าสู่อาชีพได้ทันต่อความต้องการกำลังคนของประเทศ และอยู่ร่วมกันในสังคมได้อย่างมีความสุข

2. วิสัยทัศน์ พันธกิจ นโยบาย ของสำนักงานคณะกรรมการการอาชีวศึกษา

วิสัยทัศน์ (Vision)

ผลิตและพัฒนากำลังคนอาชีวศึกษาสมรรถนะสูง เพื่อการพัฒนาประเทศ โดยยึดหลักปรัชญาของเศรษฐกิจพอเพียง

พันธกิจ (Mission)

1. ผลิตและพัฒนากำลังคนสายอาชีพ ให้เป็นกำลังคนที่มีคุณภาพและสมรรถนะสูง ตอบโจทย์การพัฒนาประเทศ

2. เพิ่มโอกาสและลดความเหลื่อมล้ำในการเข้าถึงระบบการเรียนรู้วิชาชีพ ด้วยรูปแบบวิธีการที่ยืดหยุ่นหลากหลาย ตอบสนองต่อความต้องการในการเรียนรู้และพัฒนาอาชีพของคนทุกช่วงวัย

3. เสริมสร้างและขยายภาคีเครือข่ายความร่วมมือเพื่อการระดมทรัพยากร และยกระดับคุณภาพการอาชีวศึกษาและการฝึกอบรมวิชาชีพ

4. ยกระดับคุณภาพหลักสูตรและการจัดการเรียนรู้ ให้มีความทันสมัย ตอบโจทย์การศึกษาแห่งอนาคต และเชื่อมโยงกับมาตรฐานอาชีพหรือมาตรฐานการปฏิบัติงานทั้งในระดับชาติและระดับสากล

5. ส่งเสริมและพัฒนาศักยภาพครูและบุคลากรอาชีวศึกษาให้มีสมรรถนะสูงขึ้น

6. พัฒนานวัตกรรมการเรียนรู้และการบริหารจัดการด้วยระบบเทคโนโลยีดิจิทัล

แนวคิดในการจัดการอาชีวศึกษา

ส่งเสริมศักยภาพครูและบุคลากรอาชีวศึกษา มุ่งพัฒนาคุณภาพผู้เรียน และสร้างความเข้มแข็งให้กับประชาชน

แนวทางการทำงาน

สานงานต่อ ก่อเริ่มงานใหม่ ด้วยหัวใจเดียวกัน "OVEC ONE Team"

นโยบายการพัฒนาอาชีวศึกษา : 8 วาระงานพัฒนาอาชีวะ (8 Agenda)

1. ส่งเสริมการเรียนรู้อาชีวศึกษาทุกที่ทุกเวลา (Anywhere Anytime)
2. พัฒนาทักษะวิชาชีพเพื่อลดภาระของผู้เรียนและผู้ปกครอง (Skill Certificate)
3. ยกระดับคุณภาพการจัดการอาชีวศึกษาสมรรถนะสูง
4. พัฒนาระบบการเทียบระดับการศึกษาและคลังหน่วยกิตอาชีวศึกษา (Credit Bank)
5. พัฒนาทักษะทางภาษาเพื่อการศึกษาและทำงาน (Language Skills)
6. สร้างช่างชุมชน เพื่อให้ประชาชนมีอาชีพเสริม (๑ วิทยาลัย ๑ ศูนย์ช่างชุมชน)
7. เพิ่มประสิทธิภาพการบริหารงานบุคคลและการบริหารจัดการ
8. เสริมสร้างภาพลักษณ์อาชีวศึกษายุคใหม่

3. มาตรฐานการอาชีวศึกษา พ.ศ. 2561

มาตรฐานที่ 1 คุณลักษณะของผู้สำเร็จการศึกษาอาชีวศึกษาที่พึงประสงค์

การจัดการอาชีวศึกษา เป็นการจัดการศึกษาเพื่อพัฒนาผู้สำเร็จการศึกษาอาชีวศึกษาให้มีความรู้ มีทักษะและการประยุกต์ใช้เป็นไปตามมาตรฐานคุณวุฒิอาชีวศึกษาแต่ละระดับการศึกษา และมีคุณธรรม จริยธรรมและคุณลักษณะที่พึงประสงค์ ประกอบด้วยประเด็นการประเมิน ดังนี้

1.1 ด้านความรู้

ผู้สำเร็จการศึกษาอาชีวศึกษามีความรู้เกี่ยวกับข้อเท็จจริง ตามหลักการ ทฤษฎี และแนวปฏิบัติต่าง ๆ ที่เกี่ยวข้องกับสาขาวิชาที่เรียน หรือทำงาน โดยเน้นความรู้เชิงทฤษฎี หรือข้อเท็จจริง เป็นไปตามมาตรฐานคุณวุฒิอาชีวศึกษาแต่ละระดับการศึกษา

1.2 ด้านทักษะและการประยุกต์ใช้

ผู้สำเร็จการศึกษาอาชีวศึกษามีทักษะที่จำเป็นในศตวรรษที่ 21 ทักษะวิชาชีพ และทักษะชีวิตเป็นไปตามมาตรฐานคุณวุฒิอาชีวศึกษาแต่ละระดับการศึกษา สามารถประยุกต์ใช้ในการปฏิบัติงาน และการดำรงชีวิตอยู่ร่วมกับผู้อื่นได้อย่างมีความสุขตามปรัชญาของเศรษฐกิจพอเพียง และมีสุขภาวะที่ดี

1.3 ด้านคุณธรรม จริยธรรม และคุณลักษณะที่พึงประสงค์

ผู้สำเร็จการศึกษาอาชีวศึกษามีคุณธรรม จริยธรรม จรรยาบรรณวิชาชีพ เจตคติและกิจนิสัยที่ดี ภูมิใจและรักษาเอกลักษณ์ของชาติไทย เคารพกฎหมาย เคารพสิทธิของผู้อื่น มีความรับผิดชอบตามบทบาทหน้าที่ของตนเองตามระบอบประชาธิปไตยอันมีพระมหากษัตริย์ทรงเป็นประมุข มีจิตสาธารณะ และมีจิตสำนึกรักษ์สิ่งแวดล้อม

มาตรฐานที่ 2 การจัดการอาชีวศึกษา

สถานศึกษามีครูที่มีคุณวุฒิการศึกษาและจำนวนตามเกณฑ์ที่กำหนด ใช้หลักสูตรฐานสมรรถนะในการจัดการเรียนการสอนที่เน้นผู้เรียนเป็นสำคัญ และบริหารจัดการทรัพยากรของสถานศึกษาอย่างมีประสิทธิภาพ มีความสำเร็จ ในการดำเนินการตามนโยบายสำคัญของหน่วยงานต้นสังกัดหรือหน่วยงานที่กำกับดูแล สถานศึกษาประกอบด้วยประเด็นการประเมิน ดังนี้

2.1 ด้านหลักสูตรอาชีวศึกษา

สถานศึกษาใช้หลักสูตรฐานสมรรถนะที่สอดคล้องกับความต้องการของผู้เรียน ชุมชนสถานประกอบการ ตลาดแรงงาน มีการปรับปรุงรายวิชาเดิม หรือกำหนดรายวิชาใหม่ หรือกลุ่มวิชาเพิ่มเติมให้ทันต่อการเปลี่ยนแปลงของเทคโนโลยีและความต้องการของตลาดแรงงาน โดยความร่วมมือกับสถานประกอบการหรือหน่วยงานที่เกี่ยวข้อง

2.2 ด้านการจัดการเรียนการสอนอาชีวศึกษา

สถานศึกษามีครูที่มีคุณวุฒิการศึกษาและมีจำนวนตามเกณฑ์ที่กำหนด ได้รับการพัฒนาอย่างเป็นระบบต่อเนื่อง เพื่อเป็นผู้พร้อมทั้งด้านคุณธรรม จริยธรรมและความเข้มแข็งทางวิชาการและวิชาชีพ จัดการเรียนการสอนที่เน้นผู้เรียนเป็นสำคัญ ตอบสนองความต้องการของผู้เรียนทั้งวัยเรียนและวัยทำงาน ตามหลักสูตรมาตรฐานคุณวุฒิอาชีวศึกษา แต่ละระดับการศึกษา ตามระเบียบหรือข้อบังคับเกี่ยวกับการจัดการศึกษาและการประเมินผลการเรียนของแต่ละหลักสูตร ส่งเสริม สนับสนุน กำกับ ดูแลให้ครูจัดการเรียนการสอนรายวิชาให้ถูกต้อง ครบถ้วน สมบูรณ์

2.3 ด้านการบริหารจัดการ

สถานศึกษาบริหารจัดการบุคลากร สภาพแวดล้อม ภูมิทัศน์ อาคารสถานที่ ห้องเรียน ห้องปฏิบัติการ โรงฝึกงาน ศูนย์วิทยบริการ สื่อ แหล่งเรียนรู้ เทคโนโลยีสารสนเทศ ครุภัณฑ์ และงบประมาณของสถานศึกษาที่มีอยู่อย่างเต็มศักยภาพและมีประสิทธิภาพ

2.4 ด้านการนำนโยบายสู่การปฏิบัติ

สถานศึกษามีความสำเร็จในการดำเนินการบริหารจัดการสถานศึกษา ตามนโยบายสำคัญที่หน่วยงาน

ต้นสังกัดหรือหน่วยงานที่กำกับดูแลสถานศึกษามอบหมาย โดยความร่วมมือของผู้บริหาร ครู บุคลากรทางการศึกษาและผู้เรียน รวมทั้งการช่วยเหลือ ส่งเสริม สนับสนุนจากผู้ปกครอง ชุมชน สถานประกอบการ และหน่วยงานที่เกี่ยวข้องทั้งภาครัฐและภาคเอกชน

มาตรฐานที่ 3 การสร้างสังคมแห่งการเรียนรู้

สถานศึกษาร่วมมือกับบุคคล ชุมชน องค์กรต่าง ๆ เพื่อสร้างสังคมแห่งการเรียนรู้ มีการจัดทำนวัตกรรมสิ่งประดิษฐ์ งานสร้างสรรค์ งานวิจัย ประกอบด้วยประเด็นการประเมิน ดังนี้

3.1 ด้านความร่วมมือในการสร้างสังคมแห่งการเรียนรู้

สถานศึกษามีการสร้างความร่วมมือกับบุคคล ชุมชน องค์กรต่าง ๆ ทั้งในประเทศและต่างประเทศในการจัดการศึกษา การจัดทรัพยากรทางการศึกษา กระบวนการเรียนรู้ การบริการทางวิชาการและวิชาชีพ โดยใช้เทคโนโลยีที่เหมาะสม เพื่อพัฒนาผู้เรียนและคนในชุมชนสู่สังคมแห่งการเรียนรู้

3.2 ด้านนวัตกรรม สิ่งประดิษฐ์ งานสร้างสรรค์ งานวิจัย

สถานศึกษาส่งเสริมสนับสนุนให้มีการจัดทำนวัตกรรม สิ่งประดิษฐ์ งานสร้างสรรค์ งานวิจัย โดยผู้บริหาร ครู บุคลากรทางการศึกษา ผู้เรียน หรือร่วมกับบุคคล ชุมชน องค์กรต่าง ๆ ที่สามารถนำไปใช้ประโยชน์ได้ตามวัตถุประสงค์ และเผยแพร่สู่สาธารณชน

ส่วนที่ 2
ข้อมูลพื้นฐานวิทยาลัยเทคนิคร้อยเอ็ด

1. ปรัชญา วิสัยทัศน์ พันธกิจ เป้าประสงค์ อัตลักษณ์ เอกลักษณ์ ค่านิยม สมรรถนะ กลยุทธ์ และวาระวิทยาลัยเทคนิคร้อยเอ็ด ปีงบประมาณ 2567 - 2570

ปรัชญาวิทยาลัย

ทักษะเยี่ยม เปี่ยมคุณธรรม ล้ำเลิศวิชา พัฒนาสังคม

วิสัยทัศน์

เป็นสถานศึกษาชั้นนำ ในการผลิตและพัฒนากำลังคนอาชีวศึกษาสมรรถนะสูง สอดคล้องกับความต้องการของตลาดอาชีพ

พันธกิจ

1. พัฒนานวัตกรรมการเรียนรู้ด้วยเทคโนโลยีที่ทันสมัย
2. ส่งเสริมและพัฒนาศักยภาพครูและบุคลากรให้มีสมรรถนะสูงขึ้น
3. พัฒนาคุณภาพการจัดการเรียนรู้ให้มีความทันสมัยและสอดคล้องกับตลาดอาชีพ
4. เสริมสร้างโอกาสในการเรียนรู้ ด้านอุตสาหกรรมด้วยรูปแบบวิธีการเรียนรู้ที่ยืดหยุ่น หลากหลาย ตอบสนองต่อความต้องการของตลาดอาชีพ
5. พัฒนานวัตกรรมการเรียนรู้และการบริหารจัดการด้วยเทคโนโลยีดิจิทัล
6. ผลิตและพัฒนากำลังคนในด้านวิชาชีพให้มีคุณภาพและสมรรถนะสูงสอดคล้องกับความต้องการของตลาดอาชีพ
7. ส่งเสริมสนับสนุนผลงานวิจัยนวัตกรรมและสิ่งประดิษฐ์เพื่อตอบสนองความต้องการของชุมชนท้องถิ่นและการพัฒนาประเทศ
8. เสริมสร้างความร่วมมือกับชุมชนเพื่อพัฒนาและยกระดับคุณภาพการจัดการอาชีวศึกษา
9. บริการชุมชนด้านเทคโนโลยีและดิจิทัลเพื่อต่อยอดในการพัฒนาอาชีพ

เป้าประสงค์

1. มีเทคโนโลยีที่ทันสมัยมาประยุกต์ใช้ในการจัดการเรียนการสอน
2. มีเทคโนโลยีมาใช้ในการมาสืบค้นข้อมูล การเรียนการสื่อสาร
3. ครู บุคลากรทางการศึกษา และผู้เรียนมีสมรรถนะเป็นที่ยอมรับกับหน่วยงานภายนอก
4. ผู้เรียนได้รับการพัฒนาสมรรถนะตามสาขาอาชีพ
5. ครู บุคลากรทางการศึกษาและผู้เรียนได้รับการพัฒนาสมรรถนะตามมาตรฐานวิชาชีพ
6. เพิ่มโอกาสทางการศึกษาด้วยดิจิทัลเทคโนโลยีด้านการจัดการเรียนการสอน
7. ผู้เรียนสำเร็จการศึกษาด้านวิชาชีพอุตสาหกรรมตามระดับการศึกษา
8. ผู้เรียนมีสมรรถนะตรงตามความต้องการของตลาดอาชีพ

9. ผู้เรียนเข้าถึงนวัตกรรมทางการเรียนรู้

10. ผู้เรียนสามารถนำเทคโนโลยีดิจิตอลมาใช้ประกอบอาชีพได้อย่างถูกต้อง

11. ผู้สำเร็จอาชีวศึกษามีคุณภาพและสมรรถนะตรงตามความต้องการของตลาดอาชีพ

12. ผู้สำเร็จอาชีวศึกษามีคุณลักษณะอันพึงประสงค์ ตรงตามความต้องการของชุมชนท้องถิ่นและประเทศ

13. ผลงานวิจัยนวัตกรรมและสิ่งประดิษฐ์เกิดประโยชน์ต่อการพัฒนาคุณภาพชีวิตของบุคคลและชุมชนท้องถิ่น

14. ผลงานวิจัยนวัตกรรมและสิ่งประดิษฐ์เกิดประโยชน์และสร้างมูลค่าทางเศรษฐกิจภายในประเทศ

15. สร้างเครือข่ายและความร่วมมือกับภาครัฐเอกชน และชุมชน เพื่อขับเคลื่อนศูนย์อาชีวะช่วยประชาชน (Fix it Center) ในการบริการประชาชนอย่างทั่วถึง

16. ขยายบทบาทการให้บริการและบูรณาการองค์ความรู้สู่ชุมชน

17. ส่งเสริมให้ชุมชนเข้าถึงเทคโนโลยีดิจิทัล

18. ชุมชนสามารถสร้างรายได้จากเทคโนโลยีดิจิทัล

อัตลักษณ์

ฝีมือเด่น เป็นคนดี มีจิตอาสา

เอกลักษณ์

บริการ

ค่านิยม

รู้หน้าที่ มีวินัย ใจสัตย์ซื่อ ยึดถือคุณธรรม

สมรรถนะ

S M A R T – D

S : Skill คือ มีความรู้ ทักษะ ความสามารถในการปฏิบัติงาน

M : Master คือ มีความรอบรู้ เชี่ยวชาญ

A : Adaptability คือ พร้อมปรับตัวไปกับโลกที่เปลี่ยนแปลง

R : Responsibility คือ มีความรับผิดชอบต่อตนเองและหน้าที่

T : Teamwork คือ มีการทำงานเป็นทีม

D : Digital คือ ก้าวทันเทคโนโลยี

กลยุทธ์

1.พัฒนาระบบเทคโนโลยีสารสนเทศให้ทันสมัย

2.ส่งเสริม สนับสนุนด้านปัจจัย เพื่อพัฒนาระบบเทคโนโลยีสารสนเทศ

3.ส่งเสริม สนับสนุนการใช้เทคโนโลยีที่ทันสมัย

4.พัฒนาระบบสารสนเทศ เพื่อสืบค้นข้อมูล

5.ส่งเสริมให้บุคลากรได้รับการอบรมและพัฒนาอย่างต่อเนื่อง

6.ส่งเสริมให้บุคลากรได้รับวองจากหน่วยงานงานด้านอาชีพ

7.พัฒนาผู้เรียนตามมาตรฐานวิชาชีพ

8.พัฒนาความร่วมมือด้านวิชาชีพร่วมกับสถานประกอบการ

9.พัฒนาระบบสารสนเทศ เพื่อให้มีคุณภาพตามมาตรฐานวิชาชีพ

10.ส่งเสริมให้บุคลากรได้รับการพัฒนาด้านเทคโนโลยีสารสนเทศ

11.พัฒนาระบบสารสนเทศ เพื่อเพิ่มโอกาสในการจัดการเรียนการสอน

12.ส่งเสริม การศึกษาด้วยเทคโนโลยีดิจิทัลที่ทันสมัย

13.พัฒนาอาชีพ ตามระดับความรู้

14.เสริมสร้างโอกาสทางอาชีพอย่างทั่วถึง

15.พัฒนาให้ผู้เรียนมีสมรรถนะอย่างทั่วถึง

16.เสริมสร้างความรู้ให้ตรงตามความต้องการของตลาดอาชีพ

17.ส่งเสริมผู้เรียนพัฒนาและสร้างนวัตกรรมการเรียนรู้

18.เสริมสร้างผู้เรียนให้พัฒนานวัตกรรมสู่เชิงพาณิชย์

19.พัฒนาผู้เรียนในการนำเทคโนโลยีดิจิทัลมาใช้ได้อย่างเหมาะสม

20.พัฒนาระบบสารสนเทศในสถานศึกษา

21.พัฒนาครูให้มีสมรรถนะสูง เพื่อนำความรู้ทักษะประสบการณ์วิชาชีพ มาถ่ายทอดให้แก่ผู้เรียน

22.พัฒนาผู้เรียนตามหลักสูตรฐานสมรรถนะวิชาชีพและฝึกประสบการรณ์วิชาชีพในสถานประกอบการจริง

23.พัฒนาผู้เรียนให้เป็นผู้มีความคุณธรรมจริยธรรมมีระเบียบวินัย และความรับผิดชอบต่อสังคม

24.พัฒนาผู้เรียนให้เป็นผู้ที่มีจิตอาสา ปฏิบัติตามกฎระเบียบ กฎหมายและไม่ยุ่งเกี่ยวกับยาเสพติดทุกชนิด

25.ส่งเสริมสนับสนุนครูผู้เรียนในการสร้าง สรรค์ผลงานวิจัยนวัตกรรมและสิ่งประดิษฐ์สนอง ตอบความต้องการของบุคคลชุมชนท้องถิ่น

26.ส่งเสริมสนับสนุนครูผู้เรียนในการแสวงหาความร่วมมือกับบุคคลองค์กร ดำเนินการพัฒนาผลงานวิจัยนวัตกรรม

27.พัฒนาผลงานวิจัยนวัตกรรมสิ่งประดิษฐ์ ที่มีประโยชน์ และสร้างมูลค่าทางเศรษฐกิจ

28.พัฒนาผลงานวิจัยนวัตกรรมสิ่งประดิษฐ์ สนับสนุนการประกอบอาชีพของประชาชนในท้องถิ่น

29. เสริมสร้างระบบความร่วมมือในการสร้างเครือข่ายกับชุมชนท้องถิ่น ภาครัฐ เอกชน และหน่วยงานที่เกี่ยวข้อง

30.ซับเคลื่อนซับเคลื่อนศูนย์อาชีวะช่วยประชาชน (Fix it Center)ในการให้บริการประชาชนอย่างทั่วถึง

31.ส่งเสริมอาชีพและการบริการสู่ชุมชน

32.เสริมสร้างสมรรถนะในการสร้างเครือข่ายกับชุมชนและท้องถิ่น

33.ส่งเสริมและสนับสนุนโอกาสการเข้าถึงเทคโนโลยีดิจิทัลเพื่อการประกอบอาชีพ

34.เสริมสร้างทักษะเทคโนโลยีดิจิทัลพื้นฐานไปสู่การประกอบอาชีพ

35.พัฒนาความรู้ด้านเทคโนโลยีดิจิทัลในชุมชนเพื่อการประกอบอาชีพ

36.เสริมสร้างการเพิ่มช่องทางการประกอบอาชีพผ่านสื่อดิจิทัล

วาระวิทยาลัยเทคนิคร้อยเอ็ด ปีงบประมาณ 2567 – 2570

"วิทยาลัยเทคนิคร้อยเอ็ด เป็นสถานศึกษาที่มุ่งมั่นจัดการอาชีวศึกษาเพื่อผลิตและพัฒนากำลังคนอาชีวศึกษาสมรรถนะสูง สอดคล้องกับความต้องการของตลาดอาชีพ"



2. ประกาศมาตรการการประหยัดพลังงานของสถานศึกษา





บันทึกข้อความ

ส่วนราชการ วิทยาลัยเทคนิคร้อยเอ็ด

ที่ ศน ๐๖๐๕ /๒๕๖๖ วันที่ ๘ พฤศจิกายน ๒๕๖๖

เรื่อง มาตรการประหยัดพลังงานไฟฟ้า วิทยาลัยเทคนิคร้อยเอ็ด ปีการศึกษา ๒๕๖๖

เรียน ผู้อำนวยการวิทยาลัยเทคนิคร้อยเอ็ด

เนื่องจากปัจจุบันพลังงานเป็นปัจจัยที่สำคัญในการดำรงชีวิต และการขับเคลื่อนเศรษฐกิจของประเทศ รัฐบาลจึงได้กำหนดเป็นนโยบายที่จะให้คนไทยมีการใช้พลังงานอย่างมีประสิทธิภาพ และประหยัด ลดการนำเข้าพลังงาน พร้อมทั้งเร่งพัฒนาพลังงานทดแทน เพื่อให้ประเทศไทยพึ่งตนเองได้มากขึ้น จึงมีมาตรการเข้มงวดให้ภาคราชการเป็นตัวอย่างแก่ภาคเอกชนและประชาชนในการประหยัดพลังงาน โดยประกาศให้การประหยัดพลังงานเป็นวาระแห่งชาติ และกำหนดเป็นตัวชี้วัดผลการปฏิบัติงานของทุกหน่วยงานราชการ

ดังนั้น วิทยาลัยเทคนิคร้อยเอ็ดได้เล็งเห็นความสำคัญของการประหยัดพลังงาน เพื่อให้สอดคล้องกับนโยบายของรัฐบาล เพื่อลดการใช้พลังงาน ลดรายจ่าย ให้เป็นไปตามเป้าหมายที่กำหนด จึงได้กำหนดมาตรการประหยัดพลังงานไฟฟ้า เพื่อขอความร่วมมือจากผู้บริหาร ครู บุคลากร นักเรียนนักศึกษา ได้ปฏิบัติในทิศทางเดียวกัน และเป็นแนวทางปฏิบัติ ดังนี้

๑) เปิดไฟในห้องทำงานหรือห้องเรียนเฉพาะพื้นที่ใช้ปฏิบัติงานเท่านั้น และปิดสวิตช์ไฟแสงสว่างในช่วงเวลาพักกลางวัน

๒) ปิดเครื่องคอมพิวเตอร์ที่ไม่ได้ใช้งาน และปิดจอภาพคอมพิวเตอร์ เมื่อไม่มีการใช้งานนานเกินกว่า ๑๐ นาที โดยให้ตั้งเวลาปิดหน้าจออัตโนมัติ

๓) ปิดเครื่องพิมพ์ เมื่อไม่มีการใช้งานติดต่อกันนานกว่า ๑ ชั่วโมง และปิดเครื่องทุกครั้งหลังเลิกการใช้งาน

๔) ถอดปลั๊กเครื่องใช้ไฟฟ้าทุกชนิดในสำนักงานเมื่อเลิกใช้งาน หรือเมื่อไม่มีความต้องการใช้งานนานกว่า ๑ ชั่วโมง เช่น กระติกน้ำร้อน เครื่องถ่ายเอกสาร ฯลฯ

๕) กำหนดเวลาในการเปิดเครื่องปรับอากาศ ๐๘.๐๐ - ๑๒.๐๐ น. และ ๑๓.๐๐ - ๑๖.๓๐ น. หักเที่ยงให้ปิดเครื่องปรับอากาศ ควรตั้งอุณหภูมิเครื่องปรับอากาศให้เหมาะสม หรือที่ ๒๕-๒๖ องศาเซลเซียส และให้ปิดเครื่องปรับอากาศก่อนเวลาเลิกใช้งาน ๑๐ นาที

๖) ตรวจสภาพและอุดรอยชำรุดผนัง ฝ้าเพดาน ประตู ช่องลม เพื่อป้องกันความร้อนจากภายนอกเข้ามาในห้องปรับอากาศ

๗) กรณีมีความประสงค์จะเปิดสำนักงาน/แผนกวิชา เพื่อจัดการเรียนการสอน หรือปฏิบัติงานในวันหยุดราชการ ให้บันทึกขออนุญาตให้ชัดเจนตามความจำเป็น

๘) ให้ความสำคัญในการใช้ประโยชน์จากอากาศภายนอกและแสงสว่างธรรมชาติในเวลากลางวัน



จึงเรียนมาเพื่อโปรดทราบและถือปฏิบัติ

(นายสิทธิรัตน์ ถิรัตนไพร)
รองผู้อำนวยการฝ่ายบริหารทรัพยากร

ปรากฏในอนุโมทนาบัตร 11:11:00
ปรากฏในอนุโมทนาบัตร 14 พย. 66



ประกาศวิทยาลัยเทคนิคร้อยเอ็ด
เรื่อง มาตรการและแนวทางปฏิบัติในการประหยัดพลังงาน

เนื่องจากปัจจุบันพลังงานเป็นปัจจัยที่สำคัญในการดำรงชีวิต และการขับเคลื่อนเศรษฐกิจของประเทศ รัฐบาลจึงได้กำหนดเป็นนโยบายที่จะให้คนไทยมีการใช้พลังงานอย่างมีประสิทธิภาพ และประหยัดลดการนำเข้าพลังงาน พร้อมทั้งแข่งพัฒนาพลังงานทดแทน เพื่อให้ประเทศไทยพึ่งตนเองให้มากขึ้น จึงมีมาตรการเข้มงวดให้ภาครัฐการเป็นตัวอย่างแก่ภาคเอกชนและประชาชนในการประหยัดพลังงาน โดยประกาศให้การประหยัดพลังงานเป็นวาระแห่งชาติ และกำหนดเป็นตัวชี้วัดผลการปฏิบัติงานของทุกหน่วยงานราชการ

ดังนั้น วิทยาลัยเทคนิคร้อยเอ็ดได้เล็งเห็นความสำคัญของการประหยัดพลังงาน เพื่อให้สอดคล้องกับนโยบายของรัฐบาล เพื่อลดการใช้พลังงาน ลดรายจ่าย ให้เป็นไปตามเป้าหมายที่กำหนด จึงได้กำหนดมาตรการประหยัดพลังงานไฟฟ้า เพื่อขอความร่วมมือจากผู้บริหาร ครู บุคลากร นักเรียนนักศึกษา ได้ปฏิบัติในทิศทางเดียวกัน และถือเป็นแนวทางปฏิบัติ ดังนี้

๑) เปิดไฟในห้องทำงานหรือห้องเรียนเฉพาะพื้นที่ใช้ปฏิบัติงานเท่านั้น และปิดสวิตช์ไฟแสงสว่างในช่วงเวลาพักกลางวัน

๒) ปิดเครื่องคอมพิวเตอร์ที่ไม่ได้ใช้งาน และปิดจอภาพคอมพิวเตอร์ เมื่อไม่มีการใช้งานนานเกินกว่า ๓๐ นาที โดยให้ตั้งเวลาปิดหน้าจออัตโนมัติ

๓) ปิดเครื่องพิมพ์ เมื่อไม่มีการใช้งานติดต่อกันนานกว่า ๓ ชั่วโมง และปิดเครื่องทุกครั้งหลังเลิกการใช้งาน

๔) ถอดปลั๊กเครื่องใช้ไฟฟ้าทุกชนิดในสำนักงานเมื่อเลิกใช้งาน หรือเมื่อไม่มีความต้องการใช้งานนานกว่า ๑ ชั่วโมง เช่น กาชงน้ำร้อน เครื่องถ่ายเอกสาร ฯลฯ

๕) กำหนดเวลาในการเปิดเครื่องปรับอากาศ ๑๐.๐๐ – ๑๒.๐๐ น. และ ๑๓.๐๐ – ๑๖.๐๐ น. พักเที่ยงให้ปิดเครื่องปรับอากาศ ควรตั้งอุณหภูมิเครื่องปรับอากาศให้เหมาะสม หรือที่ ๒๕-๒๗ องศาเซลเซียส และให้ปิดเครื่องปรับอากาศก่อนเวลาเลิกใช้งาน ๓๐ นาที

๖) ตรวจสอบและอุดรอยรั่วที่หน้าต่าง ช่องลม ประตู ช่องแสง เพื่อป้องกันความร้อนจากภายนอกเข้ามาในห้องปรับอากาศ

๗) กรณีมีความประสงค์จะเปิดสำนักงาน/แผนกวิชา เพื่อจัดการเรียนการสอน หรือปฏิบัติงานในวันหยุดราชการ ให้บันทึกขออนุญาตวิทยาลัยตามความจำเป็น

๘) ให้ความสำคัญในการใช้ประโยชน์จากอากาศภายนอกและแสงสว่างธรรมชาติในเวลากลางวัน

ประกาศ ณ วันที่ ๑๕ เดือน พฤศจิกายน พ.ศ. ๒๕๖๒

(นายอาคม ขันหนาม)
ผู้อำนวยการวิทยาลัยเทคนิคร้อยเอ็ด

3. จุดเน้นในการพัฒนาสถานศึกษา และความโดดเด่น

จุดเน้นในการพัฒนาของสถานศึกษา

1. ด้านคุณภาพของนักเรียน/นักศึกษา

1.1 ส่งเสริม/พัฒนางานทางวิชาการให้มากขึ้น ปรับลดกิจกรรมที่ไม่จำเป็นลง

1.2 ส่งเสริมการฝึกประสบการณ์วิชาชีพให้ตรงกับสาขาวิชา

1.3 ส่งเสริมการจัดทำผลงานสิ่งประดิษฐ์ นวัตกรรมหุ่นยนต์

1.4 พัฒนาผู้เรียนให้มีความรู้ คู่คุณธรรม และทักษะวิชาชีพที่มีความทันสมัยสอดคล้องกับสังคมในยุคศตวรรษที่ 21

2. ด้านการบริหารหลักสูตร และงานวิชาการ

2.1 พัฒนาหลักสูตรใหม่ๆ ที่ตรงกับความต้องการของตลาดแรงงาน และภาคอุตสาหกรรม สอดคล้องกับ New S-curve โดยเน้นการจัดการศึกษาระบบ ทวิภาคีร่วมกับสถานประกอบการชั้นนำ

2.2 จัดหา/พัฒนา วัสดุ ครุภัณฑ์ สื่อ และห้องเรียนให้มีความทันสมัย ทันต่อเทคโนโลยี

3. ด้านบุคลากร และการบริหารบุคลากร

3.1 เพิ่มขวัญและกำลังใจให้กับบุคลากรทุกภาคส่วน

3.2 บริหารอัตรากำลังคน ให้มีจำนวน วุฒิการศึกษาที่ตรงและสอดคล้องสาขาวิชา และระดับที่จัดการเรียนการสอน

3.3 ส่งเสริมและพัฒนาความก้าวหน้า ทางวิชาการ วิชาชีพและอาชีพ ของบุคลากรให้เป็นไปตามบริบทของ แต่ละภาคส่วน

4. ด้านบริหาร และการจัดการ

4.1 ด้านภูมิทัศน์/ สภาพแวดล้อม

- ดูแลความสะอาด ของพื้นที่ให้ร่มรื่น สวยงาม บรรยากาศที่ดี เหมาะสมกับการจัดการศึกษา

4.2 ด้านอาคารสถานที่

- จัดสร้าง ปรับปรุง ซ่อมแซม สถานที่จอดรถจักรยานยนต์ ห้องน้ำของสถานศึกษาให้เพียงพอต่อความต้องการ

- ปรับปรุง บริหารจัดการผู้ประกอบการร้านค้า สหกรณ์ โรงงาน ให้มีความสะอาดเหมาะสมและมีการบริการที่ดี เกิดความประทับใจต่อผู้รับบริการ

4.3 ด้านระบบ Internet และข้อมูลสารสนเทศ

- พัฒนาระบบ Internet Network ทั้ง Hardware Software ตลอดจนแสวงหาแอพพลิเคชั่นต่างๆ ให้มีความทันสมัย

4.4 นำระบบธรรมาภิบาลมาใช้ในการบริหารจัดการโดยเฉพาะอย่างยิ่งหลักการ "มีส่วนร่วม"

5. ด้านความสัมพันธ์กับผู้ปกครอง สถานประกอบการ ชุมชน และท้องถิ่น

5.1 ส่งเสริมสนับสนุนความสัมพันธ์กับสถานประกอบที่ทันสมัย

5.2 แสวงหาความร่วมมือกับสถานประกอบการชั้นนำ ตลอดจนเครือข่ายทั้งภาครัฐและเอกชน เพื่อจัดการศึกษาระบบทวิภาคีให้เข้มแข็ง ภายใต้สโลแกน "1 แผนกวิชา 1 สถานประกอบการ 1 โรงเรียน สพฐ." เพื่อนำสู่ "1 วิทยาลัย 1 สถานประกอบการ 1 โรงเรียน สพฐ."

6. ด้านความดีเด่นของสถานศึกษา

6.1 ผู้จบการศึกษามีงานทำ (ตรงสาขาวิชาที่เรียน)

6.2 มีรางวัลในระดับต่างๆ (ภาค ชาติ นานาชาติ) ทั้งด้านบุคลากร นักเรียน นักศึกษา และสถานศึกษา

6.3 มีผลสัมฤทธิ์ตามความคาดหวัง

ความโดดเด่นของสถานศึกษา (ผลงาน/รางวัล/เกียรติยศ/ชื่อเสียง)

รางวัลและผลงานของสถานศึกษา

1. รางวัลพระราชทานระดับอาชีวศึกษา ประเภทสถานศึกษาขนาดใหญ่ ประจำปีการศึกษา 2553

2. รางวัลสถานศึกษาดีเด่นด้านคุณธรรม จริยธรรม ระดับประเทศ "โครงการประกวดโรงเรียนและนักเรียนดีเด่นด้านคุณธรรม จริยธรรม เนื่องในโอกาสมหามงคลเฉลิมพระชนมพรรษา 80 พรรษา" ประจำปีการศึกษา 2555

3. รางวัลสถานศึกษาที่จัดอาชีวศึกษาระบบทวิภาคีสู่ความเป็นเลิศ ระดับ 5 ดาว Model C จากสำนักงานคณะกรรมการการอาชีวศึกษา

4. รางวัลประกวดสุดยอดนวัตกรรมอาชีวศึกษา เฉลิมพระเกียรติ ระดับชาติ ประจำปีการศึกษา 2557 "ปั๊มน้ำประหยัดพลังงานไฟฟ้าด้วยท่อเพิ่มแรงดันระบบอัตอากาศ"

5. รางวัล สมเด็จพระเทพรัตนราชสุดาฯ สยามบรมราชกุมารี เนื่องในงานสมมานำ้ คืนเพ็ง เส้งประทีปของจังหวัดร้อยเอ็ด รางวัลชนะเลิศ กระทงประทีปขนาดใหญ่ ประเภท ก

6. ผลสำเร็จในการปฏิบัติงานศูนย์กำลังคนอาชีวศึกษา ระดับดีมาก (Star) ประจำปีการศึกษา 2557

7. รางวัลในการดำเนินงานบ่มเพาะผู้ประกอบการ ระดับ ดีเด่น ประจำปีการศึกษา 2556

8. รางวัล ชนะเลิศ ประเภทอาชีวศึกษา โครงการประกวดออกแบบบ้าน สไตล์รีสอร์ท ครั้ง 1 ประจำปีการศึกษา 2558

9. รางวัลเหรียญทอง การแข่งขันการประกวดและแข่งขันหุ่นยนต์แขนกลอุตสาหกรรม ทีมข้าวหอมมะลิ ARMROBOT 01 วิทยาลัยเทคนิคร้อยเอ็ด

10. รางวัลชนะเลิศ การประกวด"สุดยอดนวัตกรรมอาชีวศึกษา" ชื่อผลงาน ล็อคเกอร์อัจฉริยะ IP-Smart Locker ระดับภาค ภาคตะวันออกเฉียงเหนือ ประจำปีการศึกษา 2561

11. รางวัลรองชนะเลิศการประกวด "สุดยอดนวัตกรรมอาชีวศึกษา" ชื่อผลงาน อุปกรณ์เพิ่มประสิทธิภาพการใช้พลังงานไฟฟ้า พัดลมระบายอากาศในโรงเรือน ระดับภาค ภาคตะวันออกเฉียงเหนือ ประจำปีการศึกษา 2561

12. รางวัลชนะเลิศการประกวด "สุดยอดนวัตกรรมอาชีวศึกษา" ชื่อผลงาน เครื่องไล่ลมเบรกแบบปลั๊กกี้ ระดับอาชีวศึกษาจังหวัด ประจำปีการศึกษา 2561

13. รางวัลชนะเลิศ การประกวด "สุดยอดนวัตกรรมอาชีวศึกษา" ชื่อผลงาน อุปกรณ์เพิ่มประสิทธิภาพการใช้พลังงานไฟฟ้า พัดลมระบายอากาศในโรงเรือนระบบปิด ระดับภาค ภาคตะวันออกเฉียงเหนือ ประจำปีการศึกษา 2561

14. รางวัลชนะเลิศ การประกวด "สุดยอดนวัตกรรมอาชีวศึกษา" ชื่อผลงาน เครื่องถายภาพบำบัด 2 in 1 ระดับอาชีวศึกษาจังหวัด ประจำปีการศึกษา 2561

15. รางวัลรองชนะเลิศ การประกวด "สุดยอดนวัตกรรมอาชีวศึกษา" ชื่อผลงาน RETC Smart Home 4.0 ระดับอาชีวศึกษาจังหวัด ประจำปีการศึกษา 2561

16. รางวัลชนะเลิศ สิ่งประดิษฐ์ด้านนวัตกรรมซอฟแวร์และสมองกลฝังตัว "สุดยอดนวัตกรรมอาชีวศึกษา" การประกวดสิ่งประดิษฐ์ของคนรุ่นใหม่ ระดับภาค ภาคตะวันออกเฉียงเหนือ ประจำปีการศึกษา 2561

17. รางวัลรองชนะเลิศ การแข่งขันหุ่นยนต์อาชีวศึกษา ประเภทหุ่นยนต์กู้ภัย "สุดยอดนวัตกรรมอาชีวศึกษา" ระดับชาติ ประจำปีการศึกษา 2561

18. รางวัลรองชนะเลิศอันดับ 1 การแข่งขันหุ่นยนต์อาชีวศึกษา ประเภทหุ่นยนต์กู้ภัย ระดับชาติ ประจำปีการศึกษา 2561

19. รางวัลชนะเลิศการประกวดสิ่งประดิษฐ์ของคนรุ่นใหม่ด้านนวัตกรรมซอฟท์แวร์และสมองกลฝังตัว ระดับภาค ภาคตะวันออกเฉียงเหนือ ประจำปีการศึกษา 2562

20. รางวัลรองชนะเลิศการประกวดสิ่งประดิษฐ์ของคนรุ่นใหม่สิ่งประดิษฐ์เพื่อการอนุรักษ์พลังงาน ระดับภาค ภาคตะวันออกเฉียงเหนือ ประจำปีการศึกษา 2562

21. รางวัลรองชนะเลิศ "มหกรรมหุ่นยนต์อาชีวศึกษา" ชื่อผลงานหุ่นยนต์แขนกลอุตสาหกรรม ระดับชาติ ประจำปีการศึกษา 2562

22. รางวัลรองชนะเลิศ "มหกรรมหุ่นยนต์อาชีวศึกษา" ชื่อผลงานหุ่นยนต์กู้ภัยอาชีวศึกษา ระดับชาติ ประจำปีการศึกษา 2562

23. รางวัลชนะเลิศการประกวดสิ่งประดิษฐ์เครื่องผลิตไฟฟ้า CSC (CSC Generator Machine) ระดับภาค ภาคตะวันออกเฉียงเหนือ ประจำปีการศึกษา 2562

24. รางวัลรองชนะเลิศการแข่งขันมวยไทยสมัครเล่นชาย รุ่นเฟเธอร์เวท 57 กก. ระดับชาติ ประจำปีการศึกษา 2562

25. รางวัลชนะเลิศร้องเพลงสากลชาย ระดับชาติ ประจำปีการศึกษา 2562

26. รางวัลชนะเลิศสิ่งประดิษฐ์ของคนรุ่นใหม่ชื่อผลงานระบบ IOT หมู่บ้านจัดสรรเพื่อชุมชน กำหนดโจทย์ชุดควบคุมด้วยเครือข่ายอินเตอร์เน็ตเพื่อชุมชน Internet of things (IoT) ระดับภาค ภาคตะวันออกเฉียงเหนือ ประจำปีการศึกษา 2562

27. รางวัลชนะเลิศการประกวดทักษะมารยาทไทย ระดับภาค ภาคตะวันออกเฉียงเหนือ ประจำปีการศึกษา 2562

28. รางวัลชนะเลิศทักษะงานคอนกรีต ระดับภาค ภาคตะวันออกเฉียงเหนือ ประจำปีการศึกษา 2562

29. รางวัลรองชนะเลิศ การแข่งขันทักษะไมโครคอนโทรลเลอร์ ระดับภาค ภาคตะวันออกเฉียงเหนือ ประจำปีการศึกษา 2562

30.ได้รับรางวัลรองชนะเลิศ อันดับ 2 ศูนย์ซ่อมสร้างเพื่อชุมชน (Fix it Center) ระดับภาค ภาคตะวันออกเฉียงเหนือ ประจำปีการศึกษา 2563

31.ได้รับรางวัลชนะเลิศสิ่งประดิษฐ์ด้านพัฒนาคุณภาพชีวิต "คีมตอนกิ่ง" ระดับจังหวัด ประจำปีการศึกษา 2563

32.ได้รับรางวัลชนะเลิศการแข่งขันทักษะวิชาชีพและทักษะพื้นฐาน การประกวดร้องเพลงไทยสากลชาย ระดับภาค ภาคตะวันออกเฉียงเหนือ ประจำปีการศึกษา 2563

33.ได้รับรางวัลชนะเลิศการแข่งขันทักษะวิชาชีพและทักษะพื้นฐาน การประกวดร้องเพลงไทยสากลชาย ระดับ ปวช./ปวส. ประเภทเดี่ยว ระดับชาติ ประจำปีการศึกษา 2564

34.ได้รับรางวัลชนะเลิศการแข่งขันทักษะวิชาชีพและทักษะพื้นฐาน รักการอ่านภาษาไทย ระดับชาติ ประจำปีการศึกษา 2564

35.ได้รับรางวัลชนะเลิศการแข่งขันทักษะวิชาชีพและทักษะพื้นฐาน ทักษะการออกแบบและผลิตด้วยโปรแกรมคอมพิวเตอร์ (CAD/CAM) ระดับชาติ ประจำปีการศึกษา 2564

36.ได้รับรางวัลชนะเลิศการแข่งขันทักษะวิชาชีพและทักษะพื้นฐาน ทักษะงานยานยนต์ดีเซล (ปวส.) ระดับชาติ ประจำปีการศึกษา 2564

37.ได้รับรางวัลชนะเลิศการแข่งขันหุ่นยนต์บริการทางการแพทย์อาชีวศึกษา (VEC Medical Transportation Robots) ระดับชาติ ประจำปี 2565

38. ได้รับรางวัลสถานศึกษาพระราชทานประเภทสถานศึกษาขนาดใหญ่ ประจำการศึกษา 2565

39. ได้รับรางวัลรองชนะเลิศ อันดับ 2 ศูนย์ซ่อมสร้างเพื่อชุมชน (Fix it Center) แบบถาวร ระดับภาค ภาคตะวันออกเฉียงเหนือ ประจำปีการศึกษา 2565

40.ได้รับรางวัลชนะเลิศหุ่นยนต์ ABU อาชีวศึกษา ระดับชาติ ประจำปี 2565

41. ได้รับรางวัลชนะเลิศ ทักษะงานยานยนต์ดีเซล ระดับชาติ ประจำปี 2565

42. ได้รับรางวัลชนะเลิศ ทักษะงานตัวถังและสีรถยนต์ ระดับชาติ ประจำปี 2565

43. ได้รับรางวัลชนะเลิศ ทักษะเมคคาทรอนิกส์และหุ่นยนต์ ระดับชาติ ประจำปี 2565

รางวัลและผลงานของครู

1. รางวัลรองชนะเลิศ "มหกรรมหุ่นยนต์อาชีวศึกษา" ชื่อผลงานหุ่นยนต์แขนกลอุตสาหกรรม ระดับชาติ ประจำปีการศึกษา 2562 (นายพนม ทิพย์เหลือง, นายวิชัย อินอุ่นโชติ และ นายอนันท์ ถุงน้ำคำ)

2. รางวัลรองชนะเลิศ "มหกรรมหุ่นยนต์อาชีวศึกษา" ชื่อผลงานหุ่นยนต์กู้ภัยอาชีวศึกษา ระดับชาติ ประจำปีการศึกษา 2562 (นายเพชร ตันสังวรณ์, นายปรีชา หงส์ผาแก้ว, นายนิตินัย จรรยายงค์,

นายสัตยา นันดี, นายณธกร สองสนิท และ นายณัฐพงศ์ สร้อยสุวรรณ)

3. รางวัลชนะเลิศทักษะงานคอนกรีต ระดับภาค ภาคตะวันออกเฉียงเหนือ ประจำปีการศึกษา 2562 (นายศราวุธ อภิเนตร)

4. รางวัลรองชนะเลิศ การแข่งขันทักษะไมโครคอนโทรลเลอร์ ระดับภาค ภาคตะวันออกเฉียงเหนือ ประจำปีการศึกษา 2562 (ว่าที่ ร.ต.รัฐบดินทร์ กลิ่นเกสร)

5. รางวัลชนะเลิศทักษะงานคอนกรีต ระดับอาชีวศึกษาจังหวัด ประจำปีการศึกษา 2562 (นายศราวุธ อภิเนตร)

6. รางวัลชนะเลิศทักษะงานประมาณราคางานก่อสร้าง ระดับอาชีวศึกษาจังหวัด ประจำปีการศึกษา 2562 (นางสาวจีรประภา สายยนต์)

7. รางวัลชนะเลิศทักษะงานปูน ระดับอาชีวศึกษาจังหวัด ประจำปีการศึกษา 2562 (นางสาวกานต์ชนา อ้นศรีวงศ์)

8. บุคลากรทางการศึกษาดีเด่น เนื่องในโอกาสวันครู (นายอาคม จันทร์นาม)

9.รางวัลชนะเลิศ หุ่นยนต์ ABU อาชีวศึกษา ระดับชาติ ประจำปีการศึกษา 2565 (นายเฉลิม พิเมย)

รางวัลและผลงานของนักเรียน นักศึกษา

1. รางวัลรองชนะเลิศ การแข่งขันหุ่นยนต์อาชีวศึกษา ประเภทหุ่นยนต์กู้ภัย "สุดยอดนวัตกรรมอาชีวศึกษา" ระดับชาติ ประจำปีการศึกษา 2561 (นายวิโรจน์ บานเย็น, นายอติเทพ พ่วงกระทุ่ม, นายธีรศักดิ์ วงศ์มะณี, นายวิชชิรชัย กอดทอง, นายกฤษดา ไชยกะมล, นายภาณุพงศ์ ยุชิ และ นายชัยอนันต์ พิจุลย์)

2. รางวัลรองชนะเลิศ สิ่งประดิษฐ์ด้านนวัตกรรมซอฟแวร์และสมองกลฝังตัว "สุดยอดนวัตกรรมอาชีวศึกษา" ระดับชาติ ประจำปีการศึกษา 2561 (นายณัฐนนท์ ศรีทนนาง)

3. รางวัลรองชนะเลิศ สิ่งประดิษฐ์เพื่อการอนุรักษ์ธรรมชาติ "สุดยอดนวัตกรรมอาชีวศึกษา" ระดับชาติ ประจำปีการศึกษา 2561 (นายธีรศักดิ์ สุระพันธุ์)

4. รางวัลชนะเลิศ สิ่งประดิษฐ์ด้านนวัตกรรมซอฟแวร์และสมองกลฝังตัว การประกวด"สุดยอดนวัตกรรมอาชีวศึกษา" ระดับภาค ภาคตะวันออกเฉียงเหนือ ประจำปีการศึกษา2561(นายณัฐนนท์ ศรีทนนาง, นางสาวพิมพิชา นนพิภักดิ์, นายนพสรณ์ จิตร์แสวง, นายอนุกูร จำปาวงศ์, นางสาววิไลวรรณ แพงชารี และนางสาวธัญจิรา อนุนิวัติ์)

5. รางวัลชนะเลิศ การประกวด"สุดยอดนวัตกรรมอาชีวศึกษา" ชื่อผลงาน เครื่องบันทึกและอ่านข้อมูลเสียงด้วย RFID (Recorder and reader by RFID) ระดับภาค ภาคตะวันออกเฉียงเหนือ ประจำปีการศึกษา 2561 (นางสาวอิงออม พรมบุตร และนางสาวจิตราวดี สุวรรณรงค์)

6. รางวัลรองชนะเลิศ 'มหกรรมหุ่นยนต์อาชีวศึกษา' ชื่อผลงานหุ่นยนต์แขนกลอุตสาหกรรม ระดับชาติ ประจำปีการศึกษา 2562 (นายบุญญฤทธิ์ บัวสิงห์ และ นายเกษมชาติ อ่ำนาเพียง)

7. รางวัลรองชนะเลิศ 'มหกรรมหุ่นยนต์อาชีวศึกษา' ชื่อผลงานหุ่นยนต์กู้ภัยอาชีวศึกษา ระดับชาติ ประจำปีการศึกษา 2562 (นายธนพล มยุโรวาส และ นายสราวุฒิ ชารีวัน)

8. รางวัลรองชนะเลิศ การประกวดทักษะมารยาทไทย ระดับชาติ ประจำปีการศึกษา 2562 (นายเกียรติศักดิ์ เสนปอภาร และ นางสาวพรชิตา เสนาฤทธิ์)

9. รางวัลรองชนะเลิศการแข่งขันมวยไทยสมัครเล่นชาย รุ่นเฟเธอร์เวท 57 กก. ระดับชาติ ประจำปีการศึกษา 2562

10. รางวัลชนะเลิศร้องเพลงสากลชาย ระดับชาติ ประจำปีการศึกษา 2562

11. รางวัลชนะเลิศทักษะงานคอนกรีต ระดับภาค ภาคตะวันออกเฉียงเหนือ ประจำปีการศึกษา 2562 (นายสุรวิชญ์ บุญโกศล, นายผดุงพล คล่องแคล่ว และ นายชานนท์ ชาบุหล้น)

12. รางวัลชนะเลิศการประกวดสิ่งประดิษฐ์เครื่องผลิตไฟฟ้า CSC (CSC Generator Machine) ระดับภาค ภาคตะวันออกเฉียงเหนือ ประจำปีการศึกษา 2562 (นางสาวสิริญญา ลีพัฒนะ, นายภัทรนิษฐ์ วงศ์เสนา, นายศุภากร จิตรสิริพจน์ และ นางสาวสุวภัทร หนันคำจร)

13. รางวัลรองชนะเลิศ การแข่งขันทักษะไมโครคอนโทรลเลอร์ ระดับภาค ภาคตะวันออกเฉียงเหนือ ประจำปีการศึกษา 2562 (นายปฏิพันธ์ พุทธมอญ)

14.รางวัลชนะเลิศ การแข่งขันทักษะการทำหุ่นจำลอง ระดับ ภาคตะวันออกเฉียงเหนือ ประจำปีการศึกษา 2563 (นายอนุสรณ์ ช่างสันเทียะ,นางสาวมนัสชนก คิมหันต์,นายนพรุจ มณีฉาย)

15.รางวัลรองชนะเลิศอันดับหนึ่ง การแข่งขันการออกแบบสถาปัตยกรรม ระดับ ภาคตะวันออกเฉียงเหนือ ประจำปีการศึกษา 2563 (นางสาวกมลรัตน์ ประเสริฐสังข์,นางสาวปณาลี ไชยสุข, นางสาวคุณากร วารินทร์)

16.รางวัลรองชนะเลิศอันดับหนึ่ง การแข่งขันแมคคาทรอนิกส์และหุ่นยนต์ ระดับ ภาคตะวันออกเฉียงเหนือ ประจำปีการศึกษา 2563 (นายสัตยา นันที,นายอุดมการณ์ สุริยาประภา,นายกฤษดา ไทยสีลา)

17.รางวัลชนะเลิศอันดับหนึ่งทักษะงานยานยนต์ดีเซล ระดับ ภาคตะวันออกเฉียงเหนือ ประจำปีการศึกษา 2563 (นายชลสิทธิ์ ศรีอุดร, นายฐาปกรณ์ จตุวิสัย, นายวีระศักดิ์ แสนหัวช้าง)

18.รางวัลรองชนะเลิศอันดับหนึ่งทักษะการพัฒนาระบบพาณิชย์อิเล็กทรอนิกส์ (E-commerce) ระดับภาคตะวันออกเฉียงเหนือ ประจำปีการศึกษา 2563 (นายวัชชพล ไจชน, นายภานุวัฒน์ จิตพฤกษ์, นายจิระ สุภารมย์)

19.รางวัลรองชนะเลิศอันดับหนึ่ง การประกวดร้องเพลงไทยสากล ระดับ ภาคตะวันออกเฉียงเหนือ ประจำปีการศึกษา 2563 (นายพงษ์สกร สิริโสม,นายธนาวุฒิ พวงศรี)

20.รางวัลรองชนะเลิศอันดับหนึ่ง ทักษะออกแบบและผลิตด้วยโปรแกรมคอมพิวเตอร์ (CAD/CAM) ระดับภาคตะวันออกเฉียงเหนือ ประจำปีการศึกษา 2563 (นายพงศ์ศิริ พงส์พันธ์)

21.รางวัลรองชนะเลิศอันดับหนึ่ง ทักษะออกแบบและเขียนแบบด้วยคอมพิวเตอร์ ระดับภาคตะวันออกเฉียงเหนือ ประจำปีการศึกษา 2563 (นายธนาวุฒิ พวงศรี)

22.รางวัลชนะเลิศอันดับหนึ่ง ทักษะงานสีรถยนต์ ระดับภาคตะวันออกเฉียงเหนือ ประจำปีการศึกษา 2563 (นายณัฐวุฒิ สารคาม)

23.รางวัลชนะเลิศอันดับหนึ่ง ทักษะเทคนิคงานสีรถยนต์ ระดับภาคตะวันออกเฉียงเหนือ ประจำปีการศึกษา 2563 (นายวีระชัย อภัยโส)

24.รางวัลชนะเลิศทักษะงานยานยนต์ดีเซล (ปวส.) ระดับ ปวส. ประเภท ทีมระดับภาคตะวันออกเฉียงเหนือ ประจำปีการศึกษา 2564 (นายชัยอนันต์ พิจุลย์,นายพิริยะ ชิงชัย)

25.รางวัลชนะเลิศทักษะการออกแบบและผลิตด้วยโปรแกรมคอมพิวเตอร์(CAD/CAM) ระดับ ปวส. ประเภท เดี่ยว ระดับภาคตะวันออกเฉียงเหนือ ประจำปีการศึกษา 2564 (นายพงศ์ศิริ หงส์พันธ์)

26.รางวัลชนะเลิศการประกวดร้องเพลงไทยสากลชาย ระดับ ปวช./ปวส. ประเภท เดี่ยว ระดับภาคตะวันออกเฉียงเหนือ ประจำปีการศึกษา 2564

27.รางวัลชนะเลิศรักการอ่านภาษาไทยระดับ ปวช./ปวส. ประเภท เดี่ยว ระดับภาคตะวันออกเฉียงเหนือ ประจำปีการศึกษา 2564 (นางสาวปาณิสรา ทองรักษ์)

28.รางวัลรองชนะเลิศ อันดับที่ 2 ทักษะงานสีรถยนต์ (ปวช.) ระดับ ปวช. ประเภท เดี่ยว ระดับภาคตะวันออกเฉียงเหนือ ประจำปีการศึกษา 2564 (นายศุภชัย วิเศษโวหาร)

29.รางวัลรองชนะเลิศ อันดับที่ 2 ทักษะงานกลึงขึ้นงาน ระดับ ปวช. ประเภท เดี่ยว ระดับภาคตะวันออกเฉียงเหนือ ประจำปีการศึกษา 2564 (นายณัฐพล วรศิริ)

30.รางวัลรองชนะเลิศ อันดับที่ 2 ทักษะการติดตั้งเครื่องปรับอากาศ ระดับ (ปวช.) ระดับภาคตะวันออกเฉียงเหนือ ประจำปีการศึกษา 2564 (นายเดชาวัต ยันเยี่ยม,นายพงษ์ดนัย ชุมวัน)

31.รางวัลชนะเลิศ หุ่นยนต์ ABU อาชีวศึกษา ระดับภาคชาติ ประจำปีการศึกษา 2565 (นายธนกฤต จิตตะหงส์,นายภานุวัฒน์ พิมพ์มาตย์,นายอดิรุจ ขูศรีเสริฐ)

32.รางวัลชนะเลิศ หุ่นยนต์อัตโนมัติในงานอุตสาหกรรม ระดับชาติ ประจำปีการศึกษา 2565 (นางสาวพรปวีณ์ พลภูงา)

33.รางวัลชนะเลิศ หุ่นยนต์บริการทางการแพทย์ ระดับชาติ ประจำปีการศึกษา 2565 (นายจิรัญเดช เฉลยพจน์,นายณัฐพล พัศศร,นายอนุรักษ์ พลวงษา)

34.รางวัลชนะเลิศ เครื่องพิมพ์ออกซิเจนในอากาศด้วยระบบเทคโนโลยีพลังงานโซล่าเซลล์ ระดับชาติ ประจำปีการศึกษา 2565 (นายระพีพัทธ์ ไพธิสงค์,นายปฏิพัทธ์ ไวยเวช)

35.รางวัลชนะเลิศ ทักษะงานตัวถังและสีรถยนต์ ระดับชาติ ประจำปีการศึกษา 2565 (นายจิราวัฒน์ ทุมปินาตุ,นายเสฏฐวุฒิ จันทรศร,นายณรงค์ศักดิ์ แสนระวัง)

36.รางวัลชนะเลิศ ทักษะเมคคาทรอนิกส์และหุ่นยนต์ ระดับชาติ ประจำปีการศึกษา 2565 (นายปานชีวา ไชยธงรัตน์,นายกณวรรณ แก้วเขียว,นายธนากร ทิพฤชา)

37.รางวัลชนะเลิศ ทักษะงานยานยนต์ดีเซล ประเภททีม ระดับ ปวส. ระดับชาติ ประจำปีการศึกษา 2565 (นายชัยอนันต์ พิจุลย์,นายพิริยะ ชิงชัย,นายจักรพันธ์ พุ่มเพ็ชร)

38.รางวัลชนะเลิศ ทักษะงานสถาปัตยกรรม ประเภท ทีม ระดับ ปวส. ระดับชาติ ประจำปีการศึกษา 2565(นางสาวธิดาภรณ์ มงคลชู,นายโชคิภัทร แสนบุญมี,นายนันทิพัฒน์ กำเหนิดพิลา,นายเทวนพ ทองบิล

4. ประวัติ ความเป็นมา และข้อมูลด้านอาคารสถานที่

ประวัติ ความเป็นมา ของวิทยาลัยฯ

ประวัติสถานศึกษา

วิทยาลัยเทคนิคร้อยเอ็ด สังกัดสำนักงานคณะกรรมการการอาชีวศึกษา กระทรวงศึกษาธิการ เป็นสถานศึกษาที่จัดการเรียนการสอนวิชาชีพเป็นการฝึกปฏิบัติงาน โดยน้อมนำหลักปรัชญาของเศรษฐกิจพอเพียงเข้าสู่การเรียนการสอน มุ่งเน้นการจัดการศึกษาได้เกิดความเข้มแข็งในด้านการผลิตและพัฒนากำลังคนให้มีคุณภาพได้มาตรฐานสากล สอดคล้องกับสภาพเศรษฐกิจสังคม ความต้องการของตลาดแรงงานและก้าวทันเทคโนโลยีภายใต้ปรัชญาของสถานศึกษา คือ ทักษะเยี่ยม เปี่ยมคุณธรรม ล้ำเลิศวิชา พัฒนาสังคม ก่อตั้งขึ้นเมื่อวันที่ 15 ธันวาคม พุทธศักราช 2481 เดิมชื่อโรงเรียนประถมอาชีพ เปิดสอนช่างตัดผมตลอดจนวิชาชีพด้านอื่น ๆ โดยมีนายยงยุทธ นุกูลการ เป็นครูใหญ่คนแรก ปีพุทธศักราช 2482 เปลี่ยนชื่อเป็นโรงเรียนช่างไม้ร้อยเอ็ด เปิดสอนระดับมัธยมศึกษาตอนต้น โดยเปิดสอนหลักสูตร 3 ปี แผนกวิชาช่างไม้ ปีพุทธศักราช 2523 ได้ยกฐานะขึ้นเป็นวิทยาลัยเทคนิคจนถึงปัจจุบัน และในปี พ.ศ. 2556 เปิดสอนระดับปริญญาตรี หลักสูตรเทคโนโลยีบัณฑิต สาขาเทคโนโลยีไฟฟ้า ปี พ.ศ. 2558 สาขาเทคโนโลยีอิเล็กทรอนิกส์ ปี พ.ศ. 2559 สาขาเทคโนโลยีการผลิต และ ปี พ.ศ. 2565 เปิดสาขาเทคโนโลยีเครื่องกล

การจัดการศึกษา

จัดการศึกษาตามหลักสูตรวิชาชีพของสำนักงานคณะกรรมการการอาชีวศึกษา โดยเปิดสอนในสาขาวิชาช่างอุตสาหกรรมและบริหารธุรกิจ ซึ่งแบ่งออกเป็น 3 ระดับ คือ

1. ระดับประกาศนียบัตรวิชาชีพ (ปวช.) ตามหลักสูตรประกาศนียบัตรวิชาชีพ พ.ศ. 2562 (ปรับปรุง พ.ศ. 2565)
2. ระดับประกาศนียบัตรวิชาชีพชั้นสูง (ปวส.) ตามหลักสูตรประกาศนียบัตรวิชาชีพชั้นสูง พ.ศ. 2563 (ปรับปรุง พ.ศ. 2565)
3. ระดับปริญญาตรี ตามหลักสูตรเทคโนโลยีบัณฑิต พ.ศ. 2563,2565

สภาพชุมชน

จังหวัดร้อยเอ็ดตั้งอยู่ตอนกลางของภาคตะวันออกเฉียงเหนือ ระหว่างละติจูดที่ 15 องศา 24 ลิปดาเหนือ ถึง 16 องศา 19 ลิปดาเหนือ และลองจิจูดที่ 103 องศา 16 ลิปดา ตะวันออก ถึง 104 องศา 21 ลิปดาตะวันออกอยู่ห่างจากกรุงเทพมหานคร โดยทางรถยนต์ประมาณ 512 กิโลเมตร มีพื้นที่ทั้งสิ้น 8,299.46 ตารางกิโลเมตร หรือ 5,187,156 ไร่ มีเขตแดนติดต่อกับจังหวัดอื่น ๆ หลายจังหวัด ดังนี้

ทิศเหนือและตะวันตกเฉียงเหนือ จรดจังหวัดกาฬสินธุ์

ทิศตะวันออกเฉียงเหนือ จรดจังหวัดมุกดาหาร

ทิศใต้ จรดจังหวัดสุรินทร์

ทิศตะวันออกเฉียงใต้ จรดจังหวัดศรีสะเกษ

ทิศตะวันออก จรดจังหวัดยโสธร

ทิศตะวันตก จรดจังหวัดมหาสารคาม

โดยทั่วไปเป็นที่ราบสูง มีความสูงจากระดับน้ำทะเลปานกลาง 130-160 เมตร มีภูเขาทางตอนเหนือตอนกลางเป็นที่ราบลูกคลื่น ตอนใต้เป็นที่ราบริมฝั่งแม่น้ำมูล และเป็นที่ราบที่เรียกว่าแอ่งกระทะซึ่งเรียกว่าทุ่งกุลาร้องไห้ ซึ่งมีพื้นที่ครอบคลุม 4 อำเภอ ได้แก่ อำเภอสุวรรณภูมิ อำเภอเกษตรวิสัย อำเภอปทุมรัตน์และอำเภอโพนทราย คิดเป็นเนื้อที่ประมาณ 986,000 ไร่ หรือประมาณ 1 ใน 5 ของพื้นที่จังหวัด

สภาพเศรษฐกิจ

จังหวัดร้อยเอ็ดแบ่งการปกครองออกเป็น 20 อำเภอ 193 ตำบล 2,412 หมู่บ้าน มีองค์กรปกครองส่วนท้องถิ่น 3 รูปแบบ คือ องค์การบริหารส่วนจังหวัด 1 แห่ง (เทศบาลเมือง 1 แห่ง และเทศบาลตำบล 16 แห่ง) และองค์การบริหารส่วนตำบล 186 แห่ง

1. อำเภอเมืองร้อยเอ็ด
2. อำเภอเกษตรวิสัย
3. อำเภอปทุมรัตน์
4. อำเภอจตุรพักตรพิมาน
5. อำเภอธวัชบุรี
6. อำเภอพนมไพร
7. อำเภอโพนทอง
8. อำเภอโพธิ์ชัย
9. อำเภอหนองพอก
10. อำเภอสุวรรณภูมิ
11. อำเภอเสลภูมิ
12. อำเภอเมืองสรวง
13. อำเภอโพนทราย
14. อำเภออาจสามารถ
15. อำเภอเมยวดี
16. อำเภอศรีสมเด็จ
17. อำเภอจังหาร
18. อำเภอเชียงขวัญ
19. อำเภอหนองฮี
20. อำเภอทุ่งเขาหลวง

สภาพสังคม

จังหวัดร้อยเอ็ดมีจำนวนประชากรทั้งสิ้น 1,310,259 คน แยกเป็นชาย 654,508 คน หญิง 655,751 คน โดยมีอำเภอที่มีประชากรมากที่สุดได้แก่ อำเภอเมืองร้อยเอ็ด 149,059 คน รองลงมาได้แก่ อำเภอเสลภูมิ จำนวน 114,635 คน และอำเภอสุวรรณภูมิ มีจำนวน 113,344 คน สำหรับอำเภอที่มีความหนาแน่นของประชากรมากที่สุดคืออำเภอจังหาร โดยมีอัตราความหนาแน่น 295 คนต่อตารางกิโลเมตร รองลงมาได้แก่ อำเภอเมืองร้อยเอ็ด มีอัตราความหนาแน่น 240 คนต่อตารางกิโลเมตร และอำเภอเชียงขวัญมีอัตราความหนาแน่น 215 คนต่อตารางกิโลเมตร โดยอัตราความหนาแน่นโดยเฉลี่ยของจังหวัดอยู่ในระดับ 158 คนต่อตารางกิโลเมตร โดยประชากรมีกลุ่มชาติพันธุ์ต่าง ๆ ดังต่อไปนี้

- กลุ่มไทย-ลาว เป็นกลุ่มชนพื้นเมืองเดิม อาศัยทั่วไปในเขตจังหวัดร้อยเอ็ด
- กลุ่มไทย-เขมร เป็นคนที่อยู่ในจังหวัดร้อยเอ็ด แต่มีบรรพบุรุษที่มีเชื้อสายเขมร อยู่ในอำเภอสุวรรณภูมิและเกษตรวิสัย
- กลุ่มไทย-ส่วย เป็นคนที่อยู่ในจังหวัดร้อยเอ็ด มีเชื้อสายเป็นชาวส่วยหรือกูย อยู่บริเวณอำเภอสุวรรณภูมิและอำเภอโพนทราย ติดต่อกับจังหวัดศรีสะเกษ
- กลุ่มภูไทหรือผู้ไทย เป็นกลุ่มที่ตั้งถิ่นฐานในอำเภอเมยวดี หนองพอก ซึ่งติดต่อกับจังหวัดกาฬสินธุ์ ยโสธร และมุกดาหาร

- กลุ่มไทยย้อ เป็นกลุ่มที่มีเชื้อสายมาจากแขงขค่ามวน ประเทศลาว อาศัยอยู่ในเขตอำเภอโพธิ์ชัย นอกจากนั้นยังมีกลุ่มคนอพยพเข้ามาอาศัยในจังหวัดร้อยเอ็ดในภายหลัง ได้แก่ กลุ่มไทย-จีน กลุ่มไทย-ยวน กลุ่มไทย-แขก

ข้อมูลด้านอาคารสถานที่

ชื่อสถานที่ วิทยาลัยเทคนิคร้อยเอ็ด

ชื่อภาษาอังกฤษ Roi-Et Technical College

ที่ตั้งสถานศึกษา เลขที่ 210 ถนน เทวาภิบาล ตำบล ในเมือง อำเภอ เมือง รหัส 45000

โทรศัพท์ โทร. 043-511290

โทรสาร โทร. 043-513039

เว็บไซต์ www.retc.ac.th

อีเมล -

เนื้อที่ของสถานศึกษา

31 ไร่ 3 งาน 365 ตารางวา

มีอาคาร รวมทั้งสิ้น 33 หลัง มีห้องทั้งสิ้น 240 ห้อง ได้แก่

1	อาคารอำนวยการ	จำนวน	1	หลัง	21	ห้อง
2	อาคารเรียน 2	จำนวน	1	หลัง	14	ห้อง
3	อาคารเรียน 3	จำนวน	1	หลัง	12	ห้อง
4	อาคารเฉลิมพระเกียรติฯ	จำนวน	1	หลัง	6	ห้อง
5	อาคารสวัสดิการและพยาบาล	จำนวน	1	หลัง	1	ห้อง
6	อาคารโรงอาหารหอประชุมกลาง	จำนวน	1	หลัง	1	ห้อง
7	อาคารบ้านพัก (ผู้อำนวยการ)	จำนวน	1	หลัง	3	ห้อง
8	อาคารปฏิบัติการอเนกประสงค์ (4 ชั้น)	จำนวน	2	หลัง	20	ห้อง
9	อาคารศูนย์ NEEC	จำนวน	1	หลัง	2	ห้อง
10	อาคารศูนย์ปฏิบัติการเทคโนโลยีเฉพาะทาง	จำนวน	1	หลัง	2	ห้อง
11	อาคารเรียนเทคโนโลยีบัณฑิต	จำนวน	1	หลัง	6	ห้อง
12	อาคารโรงฝึกงานแผนกวิชาช่างก่อสร้าง	จำนวน	1	หลัง	6	ห้อง
13	อาคารโรงฝึกงานแผนกวิชาช่างยนต์	จำนวน	1	หลัง	6	ห้อง
14	อาคารโรงฝึกงานแผนกวิชาช่างกลโรงงาน	จำนวน	1	หลัง	7	ห้อง
15	อาคารโรงฝึกงานแผนกวิชาช่างโลหะการ	จำนวน	1	หลัง	5	ห้อง
16	อาคารโรงฝึกงานแผนกวิชาช่างอิเล็กทรอนิกส์	จำนวน	1	หลัง	17	ห้อง
17	อาคารโรงฝึกงานแผนกวิชาช่างไฟฟ้ากำลัง	จำนวน	1	หลัง	18	ห้อง
18	อาคารบ้านพักข้าราชการ (แบบเดี่ยว)	จำนวน	8	หลัง	16	ห้อง
19	อาคารบ้านพักข้าราชการแบบแฟลต 5 หน่วย	จำนวน	1	หลัง	10	ห้อง
20	อาคารบ้านพักข้าราชการแบบแฟลต 9 หน่วย	จำนวน	1	หลัง	18	ห้อง
21	อาคารบ้านพักข้าราชการ (ลูกจ้าง)	จำนวน	1	หลัง	10	ห้อง
22	อาคารบ้านพักข้าราชการแบบแฟลต 13 หน่วย	จำนวน	1	หลัง	26	ห้อง

23 อาคารอเนกประสงค์ 1 ชั้น	จำนวน	1	หลัง	4	ห้อง
24 อาคารวิทยบริการ	จำนวน	1	หลัง	9	ห้อง
25 อาคารโรงฝึกงาน 4 ชั้น	จำนวน	1	หลัง		

ผังบริเวณวิทยาลัยเทคนิคร้อยเอ็ด



5. แผนภูมิโครงสร้างการบริหาร

วิทยาลัยเทคนิคร้อยเอ็ด

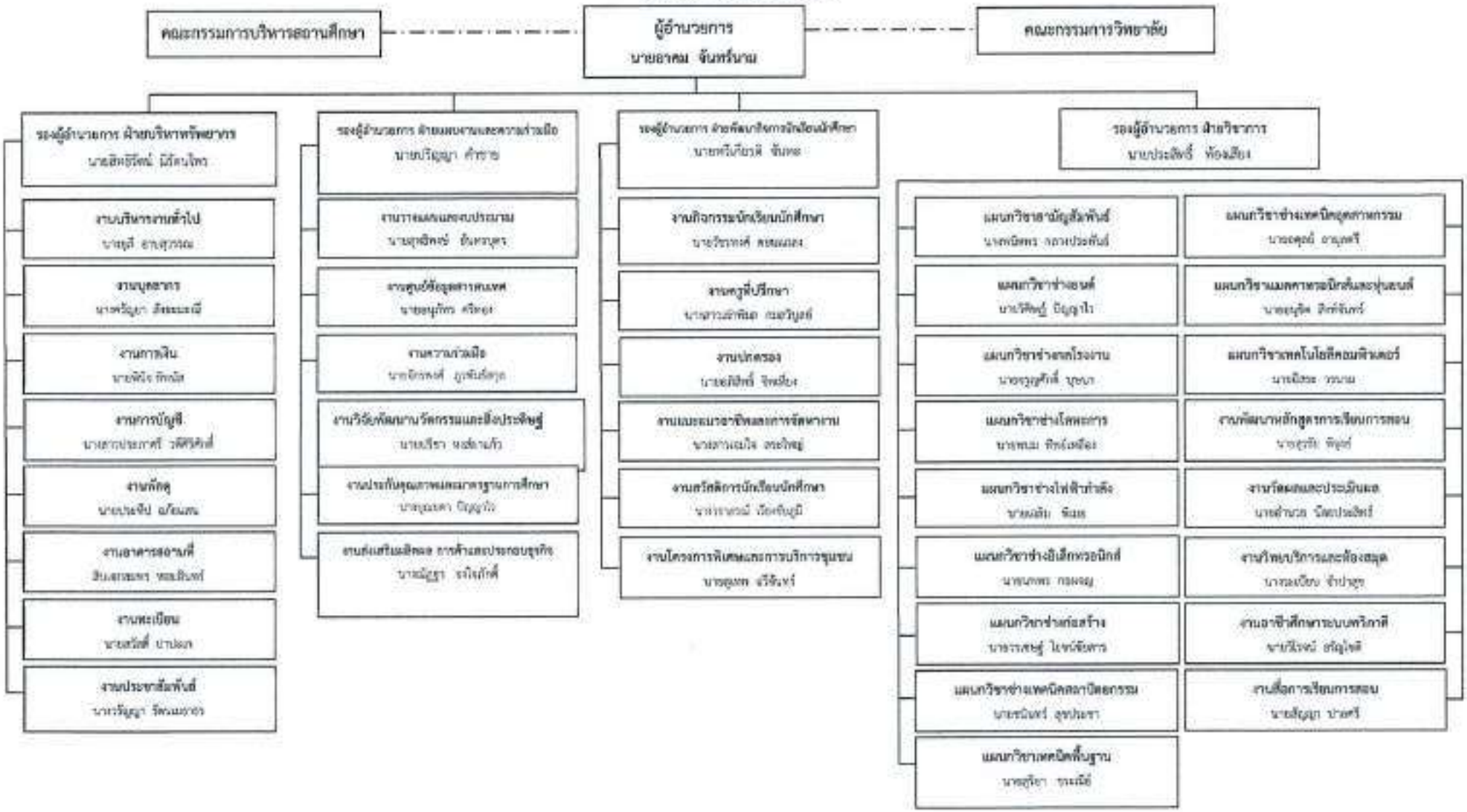

6. ข้อมูลบุคลากร

วิทยาลัยเทคนิคร้อยเอ็ด

6.1 อัตรากำลัง ปี 2566 ข้อมูล ณ วันที่ 2 ตุลาคม 2566

ผู้ให้ข้อมูล งานบุคลากร

อัตรากำลังของ วิทยาลัยเทคนิคร้อยเอ็ด		**มีบุคลากรทั้งสิ้น** 245	**คน**
ก. ข้าราชการ		85	**คน**
1 ผู้บริหาร	4	คน	
2 ข้าราชการครู	80	คน	
3 ข้าราชการพลเรือน	1	คน	
ข. ลูกจ้างประจำ		3	**คน**
1 ทำหน้าที่สอน	-	คน	
2 ทั่วไป/สนับสนุน	3	คน	
ค. พนักงานราชการ		10	**คน**
1 ทำหน้าที่สอน	8	คน	
2 ทั่วไป/สนับสนุน	2	คน	
ง. ลูกจ้างชั่วคราว		147	**คน**
1 ทำหน้าที่สอน	91	คน	
2 ทั่วไป/สนับสนุน	56	คน	

จ. มีข้าราชการ/ลูกจ้าง มาช่วยราชการ	-	**คน**
ฉ. มีข้าราชการ/ลูกจ้าง ไปช่วยราชการที่อื่น	-	**คน**

ช. มีอัตราว่าง ไม่มีคนครอง		4	**คน**
1 ข้าราชการ	4	คน	
2 ลูกจ้างประจำ	-	คน	

6.2 ข้อมูลบุคลากร จำแนกตามวุฒิการศึกษา 245 คน

	ก. ผู้บริหาร/ครูผู้สอน	ข. เจ้าหน้าที่ทั่วไป/สนับสนุน	รวม
- ต่ำกว่า ม.6	- คน	11 คน	11 คน
- ปวช./ม.6	- คน	10 คน	10 คน
- ปวส./อนุปริญญาตรี	- คน	15 คน	15 คน
- ปริญญาตรี	125 คน	24 คน	148 คน
- ปริญญาโท	57 คน	1 คน	58 คน
- ปริญญาเอก	2 คน	- คน	2 คน
รวม	183 คน	รวม 61 คน	รวม 245 คน

6.3 ข้อมูลลูกจ้างชั่วคราว จำแนกตามแหล่งเงินที่จ้าง

	ก. ครูผู้สอน	ข. เจ้าหน้าที่ทั่วไป/สนับสนุน	รวม
- จ้างด้วยงบบุคลากร	..... คน	..... คน	..... คน
- จ้างด้วยงบดำเนินงาน	..... คน	..... คน	..... คน
- จ้างด้วยงบเงินอุดหนุน	90 คน	56 คน	146 คน
- จ้างด้วยเงินรายได้ (บกศ.)	1 คน	..... คน	..... คน
- จ้างด้วยเงินอื่นๆ	..... คน	..... คน	..... คน
รวม	91 คน	รวม 56 คน	รวม 146 คน

6.3 ข้อมูลบุคลากรทั้งหมด จำแนกตามหน้าที่ ความรับผิดชอบ

6.3.1. ข้าราชการ รวม 85 คน (ข้าราชการครู บุคลากรทางการศึกษา และข้าราชการพลเรือน)

ที่	ชื่อ-สกุล		วุฒิการศึกษา		แผนกวิชา/ งาน
			ป.ตรี/ต่ำกว่า ป.ตรี	ป.เอก/ ป.โท	
1	นายอาคม	จันทร์นาม	ศษ.บ.บริหารการศึกษา	ค.อ.ม.ไฟฟ้า	ผู้อำนวยการ
2	นายสิทธิรัตน์	มิรัตนไพร	ศษ.บ. คณิตศาสตร์	ศษ.ม.การบริหารการศึกษา	รองผู้อำนวยการ
3	นายประสิทธิ์	พ้องเสียง	ปทส.เครื่องมือกล	กศ.ม.การบริหารการศึกษา	รองผู้อำนวยการ
4	นายทวีเกียรติ	จันทะ	ค.อ.ม.วิศวะอุตสาหกรรม	คม.เครื่องกล	รองผู้อำนวยการ
5.	นายปริญญา	คำชาย	คบ.วิศวกรรมเครื่องกล	ค.ม.การบริหารการศึกษา	รองผู้อำนวยการ
6.	นางพนิดพร	กลางประพันธ์	ศศ.บ.นิเทศศาสตร์	ศศ.ม.การบริหารการศึกษา	สามัญสัมพันธ์
7.	นางสาวศศิวิมล	ตั้งธนฉัตร	ศศ.บ.วิทยาศาสตร์ทั่วไป	ศศ.ม.การสอนวิทยาศาสตร์	สามัญสัมพันธ์
8.	นางสาวทฤษฎี	เสมา	ศศ.บ.การสอนภาษาไทย	ปร.ด. หลักสูตรและการสอน/ศศ.ม.ภาษาไทย	สามัญสัมพันธ์
9.	นางระเบียบ	จำปาสุข	ศศ.บ.การพัฒนาชุมชน	ศษ.ม การบริหารการศึกษา	สามัญสัมพันธ์
10	นายวัชรพงศ์	ดอนแดลง	ค.บ. พลศึกษา	-	สามัญสัมพันธ์
11	นางศรัญยา	สังฆะมะณี	คบ.ภาษาอังกฤษ	-	สามัญสัมพันธ์
12	นางบุญยดา	ปัญญาไว	ศศ.บ.ภาษาไทย	ศศ.ม.ภาษาไทยวรรณคดี	สามัญสัมพันธ์
13	นายอภิสิทธิ์	จิตเที่ยง	วท.บ.วิทยาศาสตร์การกีฬาการฝึกและการจัดการกีฬา	-	สามัญสัมพันธ์
14	นางสาวณฐมน	แสงอาษา	ศศ.บ.ภาษาอังกฤษ	กศ.ม.การบริหารการศึกษา	สามัญสัมพันธ์
15	นายสุทธิพงษ์	อันทรบุตร	วท.บ.ฟิสิกส์	ค.ม. การบริหารการศึกษา	สามัญสัมพันธ์
16	นางสาวศศิธร	คำนาค	วท.บ.คณิตศาสตร์	ศษ.ม.การบริหารการศึกษา	สามัญสัมพันธ์
17	นางสุพัตรา	สุวรรณชัยรบ	ศษ.บ.สังคมศึกษา	กศ.ม. บริหารและพัฒนาการศึกษา	สามัญสัมพันธ์
18	นางสาวเจมใจ	สระไหญ่	ศศ.บ.ภาษาอังกฤษ	กศ.ม.หลักสูตรและการสอน	สามัญสัมพันธ์

ที่	ชื่อ-สกุล		วุฒิการศึกษา		แผนกวิชา/ งาน
			ป.ตรี/ต่ำกว่า ป.ตรี	ป.เอก/ ป.โท	
19	นางวราภรณ์	เวียงชัยภูมิ	ค.บ. ภาษาอังกฤษ	-	สามัญสัมพันธ์
20	นางสาวพรนภา	สินอ้วน	ค.บ. ภาษาอังกฤษ	-	สามัญสัมพันธ์
21	นางสาวชลิดา	วิทยารุ่งเรืองศรี	ค.บ. ภาษาอังกฤษ	-	สามัญสัมพันธ์
22	นายชิติพันธ์	สุขเกษมศิลป์	ศษ.บ.วิทยาศาสตร์ทั่วไป	กศ.ม.วิจัยและประเมินผลทางการศึกษา	สามัญสัมพันธ์
23	นางสาวเผ่าพิมล	กมลวิบูลย์	วท.บ.คณิตศาสตร์	ค.ม.คณิตศาสตร์ศึกษา	สามัญสัมพันธ์
24	นางวรัญญา	รัตนเมธาธร	ศศ.บ.ภาษาอังกฤษ	กศ.ม.การสอนภาษาอังกฤษ	สามัญสัมพันธ์
25	นางสาวกรรณิการ์	สุขรัตน์	ศศ.บ.การจัดการ	บธ.ม. บริหารธุรกิจ	สามัญสัมพันธ์
26	นายวิศิษฏ์	ปัญญาไว	อส.บ.วิศวกรรมเครื่องกล	ค.อ.ม.วิศวกรรมเครื่องกล	ช่างยนต์
27	นายสุเทพ	ฉวีจันทร์	ปทส.เทคนิคช่างยนต์ ค.อ.บ.วิศวกรรมเครื่องกล	-	ช่างยนต์
28	นายปรีชา	หงส์ผาแก้ว	ค.อ.บ.เครื่องกล	ค.อ.ม. วิศวกรรมเครื่องกล	ช่างยนต์
29	นายสุรชัย	พิจุลย์	ปทส. ช่างยนต์	ค.อ.ม.เครื่องกล	ช่างยนต์
30	นายพิชิต	ราตรีสุข	วศ.บ.วิศวกรรมเครื่องกล	-	ช่างยนต์
31	นายวาทยุทธ	ไชยสิงห์	ค.อ.ม.วิศกรรมเครื่องกล	ค.อ.ม.ศวกรรมเครื่องกล	ช่างยนต์
32	นายบรรจง	ชัญถาวร	วศ.บ. วิศวกรรมเครื่องกล	-	ช่างยนต์
33	นายอุทัย	พานกุล	ค.อ.บ. วิศวกรรมเครื่องกล	ค.อ.ม. วิศวกรรมเครื่องกล	ช่างยนต์
34	นายพงษ์ศักดิ์	แก้วกาหนัน	วศ.บ.วิศวกรรมเครื่องกล	-	ช่างยนต์
35	ว่าที่ร.ต.ธวัชชัย	พาดฤทธิ์	ค.อ.บ. วิศวกรรมเครื่องกล	-	ช่างยนต์
36	นายจรูญศักดิ์	บุษบา	ค.อ.บ.อุตสาหการเครื่องมือกล	-	ช่างกลโรงงาน
37	นายวิโรจน์	อรัญโชติ	ค.อ.บ.วิศวกรรมเครื่องมือกล	-	ช่างกลโรงงาน
38	นายสมจิตร	จอมคำสิงห์	ค.อ.บ.เครื่องมือกล	-	ช่างกลโรงงาน
39	นายทองหล่อ	พามนตรี	ค.อ.บ.วิศวกรรมอุตสาหการ	ค.อ.ม.เครื่องกล	ช่างกลโรงงาน

ที่	ชื่อ-สกุล	วุฒิการศึกษา		แผนกวิชา/ งาน
		ป.ตรี/ต่ำกว่า ป.ตรี	ป.เอก/ ป.โท	
40	นายวัฒนา ขันธะ	ค.อ.บ.วิศวกรรมอุตสาหการ	ค.อ.ม.วิศวกรรมอุตสาหการ	ช่างกลโรงงาน
41	นายสุรพล พลเยี่ยม	ค.อ.บ.วิศวกรรมอุตสาหการ	กศ.ม.เทคโนโลยีการศึกษา	ช่างกลโรงงาน
42	นายจักรพงศ์ ภูวพันธ์สกุล	ค.อ.บ.วิศวกรรมอุตสาหการ	ค.อ.ม.วิศวกรรมอุตสาหการ	ช่างกลโรงงาน
43	นายบุญเลิศ พรมมงคล	ค.บ.อุตสาหกรรมศิลป์	ค.อ.ม.วิศวกรรมอุตสาหการ	ช่างกลโรงงาน
44	นายนิติศักดิ์ ศรีวัฒนา	ค.อ.บ.วิศวกรรมอุตสาหการ	ค.อ.ม.วิศวกรรมอุตสาหการ	ช่างกลโรงงาน
45	นายอติศักดิ์ สิงหามาตย์	ค.อ.บ.วิศวกรรมอุตสาหการ	-	ช่างกลโรงงาน
46	นายพนม ทิพย์เหลือง	ปทส. เชื่อมและประสาน	ค.อ.ม.วิศวกรรมอุตสาหกรรม	ช่างเชื่อมโลหะ
47	นายชัยยงค์ ไวยเวช	ปทส.เชื่อมและประสาน	-	ช่างเชื่อมโลหะ
48	นางสาวสาตร น้อมระวี	ค.อ.บ.วิศวกรรมอุตสาหการ	กศ.ม. บริหารและพัฒนาการศึกษา	ช่างเชื่อมโลหะ
49	นายเฉลิม พิเมย	ปทส.เทคนิคไฟฟ้ากำลัง	ค.อ.ม.วิศวกรรมไฟฟ้า	ช่างไฟฟ้ากำลัง
50	สิบเอกสมพร หอมอินทร์	ปทส.เทคนิคไฟฟ้ากำลัง	ค.อ.ม.วิศวกรรมไฟฟ้า	ช่างไฟฟ้ากำลัง
51	นายประทีป อภัยแสน	ค.บ.อุตสาหกรรมศิลป์	ค.อ.ม.วิศวกรรมไฟฟ้า	ช่างไฟฟ้ากำลัง
52	นางยุภี อาบสุวรรณ	ค.บ.อุตสาหกรรมศิลป์	กศ.ม.หลักสูตรการสอน	ช่างไฟฟ้ากำลัง
53	นางฉัฏฐา จงใจภักดิ์	ค.บ.อุตสาหกรรมศิลป์	ค.อ.ม.วิศวกรรมไฟฟ้ากำลัง	ช่างไฟฟ้ากำลัง
54	นายพิทักษ์ อุทสาร	ปทส.เทคนิคไฟฟ้า	ค.อ.ม.วิศวกรรมไฟฟ้า	ช่างไฟฟ้ากำลัง
55	นายสวัสดิ์ ปาปะเก	ค.บ.อุตสาหกรรมศิลป์	ศ.ม.การบริหารการศึกษา ค.อ.ม.วิศวกรรมไฟฟ้า	ช่างไฟฟ้ากำลัง
56	นายรุ่งเรือง ธรรมโร	ค.อ.บ.วิศวกรรมไฟฟ้า	ค.อ.ม. วิศวกรรมไฟฟ้า	ช่างไฟฟ้ากำลัง
57	นายพินิจ ทิพนัส	ค.อ.บ.วิศวกรรมไฟฟ้า	-	ช่างไฟฟ้ากำลัง
58	นายวงศกร ชิณโย	อส.บ. วิศวกรรมไฟฟ้า	บธ.ม. บริหารธุรกิจ คอ.ม. วิศวกรรมไฟฟ้า	ช่างไฟฟ้ากำลัง
59	นายณรงค์ศักดิ์ มาดหมาย	วท.บ. เทคโนโลยีไฟฟ้าอุตสาหกรรม	-	ช่างไฟฟ้ากำลัง
60	นายนพพร กอผจญ	อส.บ.โทรคมนาคม	ค.อ.ม.วิศวกรรมไฟฟ้า	ช่างอิเล็กทรอนิกส์
61	นายเอกชัย ดีสุข	อส.บ.วิศวกรรมอิเล็กทรอนิกส์	บธ.ม. บริหารธุรกิจ ค.อ.ม. วิศวกรรมไฟฟ้า	ช่างอิเล็กทรอนิกส์

ที่	ชื่อ-สกุล		วุฒิการศึกษา		แผนกวิชา/ งาน
			ป.ตรี/ต่ำกว่า ป.ตรี	ป.เอก/ ป.โท	
62	นางสาวจารุณี	แก้วหาดี	ค.อ.บ.วิศวกรรมอิเล็กทรอนิกส์และโทรคมนาคม	ค.อ.ม.ไฟฟ้า (อิเล็กทรอนิกส์)	ช่างอิเล็กทรอนิกส์
63	นางสาวชลิตา	รุจิณรงค์	ค.อ.บ.วิศวกรรมอิเล็กทรอนิกส์และโทรคมนาคม	ค.อ.ม.ไฟฟ้า (อิเล็กทรอนิกส์)	ช่างอิเล็กทรอนิกส์
64	นายสัญญา	ปาลศรี	ปทส.ไฟฟ้าสื่อสาร	ค.อ.ม ไฟฟ้า (วิศวกรรมอิเล็กทรอนิกส์)	ช่างอิเล็กทรอนิกส์
65	นางสาววรรณวิศา	วัฒนสินธุ์	ค.อ.บ. (วิศวกรรมไฟฟ้า)	ปร.ด.เทคโนโลยีสารสนเทศและการสื่อสารเพื่อการศึกษา/ วศ.ม. (วิศวกรรมโทรคมนาคม)	ช่างอิเล็กทรอนิกส์
66	นายวรเชษฐ์	โยชน์ชัยสาร	สถ.บ.สถาปัตยกรรม	-	ช่างก่อสร้าง
67	นายวรวัฒน์	ศิริเวช	ค.อ.บ.วิศวกรรมโยธา	-	ช่างก่อสร้าง
68	นางอารยา	ไทยประเสริฐ	ค.อ.บ.วิศวกรรมโยธา	ค.อ.ม.วิศวกรรมโยธา	ช่างก่อสร้าง
69	นายอัตรชัย	เชิ้นกลาง	ค.อ.บ.วิศวกรรมโยธาก่อสร้าง	-	ช่างก่อสร้าง
70	นายอำนวย	น้อยประสิทธิ์	ค.อ.บ.วิศวกรรมโยธา	วศ.ม.วิศวกรรมโยธา	ช่างก่อสร้าง
71	นายชนินทร์	สุขประชา	ค.อ.บ.สถาปัตยกรรม	-	ช่างเทคนิคสถาปัตยกรรม
72	นายภาสกร	จวนสาง	สถ.บ.การวางแผนเมืองและชุมชน	สถ.ม.การวางแผนเมืองและสภาพแวดล้อม	ช่างเทคนิคสถาปัตยกรรม
73	นายอดุลย์	ถามุลตรี	ค.อ.บ.อุตสาหกรรมเครื่องมือกล	ค.อ.ม.อุตสาหกรรมเครื่องกล	ช่างเทคนิคอุตสาหกรรม
74	นายอนุชา	นินบันท์	ค.อ.บ. วิศวกรรมเครื่องกล	-	ช่างเทคนิคอุตสาหกรรม
75	ว่าที่ร้อยตรีธนกร	ภูมิพันธ์	วศ.บ.วิศวกรรมอุตสาหการ การผลิต	-	ช่างเทคนิคอุตสาหกรรม
76	นายสุริยา	ขระณีย์	ศษ.บ.เทคโนโลยีสื่อสารการศึกษา	-	เทคนิคพื้นฐาน
77	นายเฉลิมชัย	ศรีลาพร	ปทส. เชื่อมและประสาน	-	เทคนิคพื้นฐาน

ที่	ชื่อ-สกุล	วุฒิการศึกษา		แผนกวิชา/ งาน
		ป.ตรี/ต่ำกว่า ป.ตรี	ป.เอก/ ป.โท	
78	นายอิสระ วรนาม	ค.บ.คอมพิวเตอร์ศึกษา	ค.อ.ม.คอมพิวเตอร์และเทคโนโลยีสารสนเทศ	เทคโนโลยีคอมพิวเตอร์
79	นางสาวจุฑารัตน์ ผายพิมพ์	ปทส.คอมพิวเตอร์ธุรกิจ	วท.ม.เทคโนโลยีสารสนเทศการเกษตรและพัฒนาชนบท	เทคโนโลยีคอมพิวเตอร์
80	นายอนุภัทร ศรีทอง	บธ.บ.คอมพิวเตอร์ธุรกิจ	-	เทคโนโลยีคอมพิวเตอร์
81	นายศราวุธ ขระเมีย์	วท.บ.เทคโนโลยีคอมพิวเตอร์	ศษ.ม.การบริหารการศึกษา	เทคโนโลยีคอมพิวเตอร์
82	นายอนุชิต สิงห์จันทร์	ค.อ.บ.วิศวกรรมไฟฟ้า	ค.อ.ม วิศวกรรมไฟฟ้า	เมคคาทรอนิกส์และหุ่นยนต์
83	นางสาวธัญญรัตน์ จันทร์ห้างหว้า	ค.อ.บ. วิศวกรรมคอมพิวเตอร์	-	เมคคาทรอนิกส์และหุ่นยนต์
84	นายสุชาติ หอมบุญ	วศ.บ.วิศวกรรมเมคาทรอนิกส์	วศ.ม.วิศวกรรมไฟฟ้าและคอมพิวเตอร์	เมคคาทรอนิกส์และหุ่นยนต์
85	นางสาวประภาศรี วดีศิริศักดิ์	บช.บ. การบัญชี	-	เจ้าพนักงานการเงินและบัญชี

6.3.2. ลูกจ้างประจำ รวม 3 คน (ธุรการ ทั่วไป)

ที่	ชื่อ-สกุล	วุฒิการศึกษา		แผนกวิชา/ งาน
		ป.ตรี/ต่ำกว่า ป.ตรี	ป.เอก/ ป.โท	
1	นางสาวกรรณิการ์ มาตยาคุณ	ค.บ.วิทยาศาสตร์ทั่วไป	-	งานเอกสารการพิมพ์
2	นายนิมิต จันทะเกิด	ปวส. ก่อสร้าง	-	ยามรักษาการณ์
3	นายนิพนธ์ นาเรือง	การศึกษาผู้ใหญ่ระดับ 4	-	พนักงานทั่วไป

6.3.3. พนักงานราชการ รวม 10 คน (ทำหน้าที่สอน ธุรการ ทั่วไป)

ที่	ชื่อ-สกุล	วุฒิการศึกษา		แผนกวิชา/ งาน
		ป.ตรี/ต่ำกว่า ป.ตรี	ป.เอก/ ป.โท	
1	นายสมพงษ์ อ่อนประทุม	ค.อ.บ. เครื่องกล	-	ช่างยนต์
2	นายนิติพัย จรรยายงค์	อส.บ วิศวกรรมเครื่องกล	ค.อ.ม. วิศวกรรมเครื่องกล	ช่างยนต์
3	นายอัษฎางค์ นับโท	อส.บ.วิศวกรรมไฟฟ้า	ค.อ.ม.วิศวกรรมไฟฟ้า	ช่างไฟฟ้ากำลัง
4	นายจักรพันธ์ หันประดิษฐ์	ค.อ.บ.วิศวกรรม อุตสาหการ	-	ช่างกลโรงงาน
5	นายอนุสรณ์ เฉลิมแสน	ค.อ.บ.วิศวกรรม อุตสาหการ	-	ช่างกลโรงงาน
6	นายปัญจะ ใจนุกูล	ค.อ.บ.วิศวกรรม อุตสาหการ	-	ช่างกลโรงงาน
7	ว่าที่ ร.ต.รัฐบดินทร์ กลิ่นเกษร	อส.บ.อิเล็กทรอนิกส์	-	ช่างอิเล็กทรอนิกส์
8	นางสาวสุภาวินี กอผจญ	อส.บ.อิเล็กทรอนิกส์	-	ช่างอิเล็กทรอนิกส์
9	นายรัตนศักดิ์ ผาสุข	ทล.บ.คอมพิวเตอร์ธุรกิจ	-	ศูนย์ประสานงานผลิตและพัฒนากำลังคน
10	นางสาววรารัตน์ วงศ์อนุ	บธ.บ. คอมพิวเตอร์ธุรกิจ	-	งานอาชีวศึกษาจังหวัด (CEC)

6.3.4. ลูกจ้างชั่วคราว ครูอัตราจ้าง รวม 91 คน (ทำหน้าที่สอน)

ที่	ชื่อ-สกุล		วุฒิการศึกษา		แผนกวิชา/ งาน
			ป.ตรี/ต่ำกว่า ป.ตรี	ป.เอก/ ป.โท	
1	นายณธกร	สองสนิท	ค.อ.บ.วิศวกรรมเครื่องกล	-	ช่างยนต์
2	นายสุระชัย	ศิริเกษ	อส.บ.เทคโนโลยีเครื่องกล	-	ช่างยนต์
3	นายธนวัตร	ลาชุมเหล็ก	ค.อ.บ.วิศวกรรมเครื่องกล	-	ช่างยนต์
4	นายทศพล	สุภาพ	อส.บ.เทคโนโลยีเครื่องกล	-	ช่างยนต์
5	นายเอกวิทย์	หมอกมัว	ค.อ.บ.วิศวกรรมเครื่องกล	-	ช่างยนต์
6	นายคุภชัย	จอมคำสิงห์	ค.อ.บ.วิศวกรรมเครื่องกล	-	ช่างยนต์
7	นายสุเมธา	พันชารี	ค.อ.บ.วิศวกรรมเครื่องกล	-	ช่างยนต์
8	นายองอาจ	จอมคำสิงห์	ค.อ.บ.เทคโนโลยียานยนต์	-	ช่างยนต์
9	นายพิฐากร	ก้านจักร	ค.อ.บ.เครื่องกล	-	ช่างยนต์
10	นายภานุวัฒน์	คำบา	ค.อ.บ.วิศวกรรมเครื่องกล	-	ช่างยนต์
11	นายทองพูน	สุขรัตน์	ค.อ.บ.วิศวกรรมอุตสาหการ	-	ช่างกลโรงงาน
12	นายเสน่ห์	ทงส์สิงห์	ค.อ.บ.วิศวกรรมอุตสาหการ	-	ช่างกลโรงงาน
13	นายนิเทศก์	แก้วไกรสร	วศ.บ. วิศวกรรมอุตสาหการ	-	ช่างกลโรงงาน
14	นายฉันทวุฒิ	พามนตรี	วศ.บ. วิศวกรรมอุตสาหการ	-	ช่างกลโรงงาน
15	นางสาวอรดี	สิลา	ค.อ.บ.วิศวกรรมอุตสาหการ	-	ช่างกลโรงงาน
16	นายนราธิป	ศิริเกตุ	ค.อ.บ.วิศวกรรมการเชื่อม	-	ช่างเชื่อมโลหะ
17	นายกิตติพงษ์	อาจมูลลา	ค.อ.บ.วิศวกรรม อุตสาหกรรมเชื่อมประกอบ	-	ช่างเชื่อมโลหะ
18	นายปองคุณ	สิทธิถวัลย์	ค.อ.บ. วิศวกรรมการเชื่อม	-	ช่างเชื่อมโลหะ
19	นายอนันท์	ถุงน้ำคำ	ค.อ.บ.วิศวกรรมไฟฟ้า	-	ช่างไฟฟ้ากำลัง
20	นายวิษณุ	โสมเกตรินทร์	วท.บ เทคโนโลยีไฟฟ้า อุตสาหกรรม	ค.อ.ม. วิศวกรรมไฟฟ้า	ช่างไฟฟ้ากำลัง
21	นายเจตติลก	ปักโคสัง	ค.อ.บ.วิศวกรรมไฟฟ้า	-	ช่างไฟฟ้ากำลัง
22	นายวิทยา	ชมภูมาศ	ทล.บ.เทคโนโลยีไฟฟ้า	-	ช่างไฟฟ้ากำลัง
23	นายจิรภัทร	พิเมย	ค.อ.บ.วิศวกรรมไฟฟ้า	-	ช่างไฟฟ้ากำลัง
24	นายเนติพงษ์	มีภูคำ	ค.อ.บ.วิศวกรรมไฟฟ้า	-	ช่างไฟฟ้ากำลัง
25	นางสาวภัทริยา	ศรีพูล	ค.อ.บ.วิศวกรรมไฟฟ้า	-	ช่างไฟฟ้ากำลัง
26	นายเจตน์สฤษฏ์	อภัยแสน	วศ.บ.ไฟฟ้า	-	ช่างไฟฟ้ากำลัง
27	นางสาวปนัดดา	หลอดโสภา	วศ.บ.ไฟฟ้า	-	ช่างไฟฟ้ากำลัง
28	นายจิรสิน	บุญสืบ	ค.อ.บ.วิศวกรรมไฟฟ้า	-	ช่างไฟฟ้ากำลัง
29	นายพิพนธ์	บุญโชติ	ค.อ.บ.วิศวกรรมอิเล็กทรอนิกส์และโทรคมนาคม	-	ช่างอิเล็กทรอนิกส์

ที่	ชื่อ-สกุล		วุฒิการศึกษา		แผนกวิชา/ งาน
			ป.ตรี/ต่ำกว่า ป.ตรี	ป.เอก/ ป.โท	
30	นายนันทภพ	สุมาริธรรม	ค.อ.บ.วิศวกรรมอิเล็กทรอนิกส์และโทรคมนาคม	-	ช่างอิเล็กทรอนิกส์
31	นายไชยรัตช์	ทัชราพร	ค.อ.บ..วิศวกรรมอิเล็กทรอนิกส์	-	ช่างอิเล็กทรอนิกส์
32	นายธีรนันท์	ศิลาคะ	ค.อ.บ.วิศวกรรมอิเล็กทรอนิกส์และโทรคมนาคม	-	ช่างอิเล็กทรอนิกส์
33	นายนพรุจ	สุณะไตรย์	ค.อ.บ วิศวกรรมอิเล็กทรอนิกส์	-	ช่างอิเล็กทรอนิกส์
34	นายทศพล	อาษาเสน	ค.อ.บ.วิศวกรรมอิเล็กทรอนิกส์และโทรคมนาคม	-	ช่างอิเล็กทรอนิกส์
35	นางสาวสิริยา	หัดรัดไชย	ค.อ.บ.วิศวกรรมอิเล็กทรอนิกส์และโทรคมนาคม	-	ช่างอิเล็กทรอนิกส์
36	นางสาวมาริษา	แสงมล	ค.อ.บ.วิศวกรรมโยธา	-	ช่างก่อสร้าง
37	นางสาวกานต์ชนา	อันศรีวงศ์	ค.อ.บ.วิศวกรรมโยธา	-	ช่างก่อสร้าง
38	นางสาวชลิดา	อนุศรี	ค.อ.บ.วิศวกรรมโยธา	-	ช่างก่อสร้าง
39	นางสาวปฐมพร	เบญจรัญ	ค.อ.บ.วิศวกรรมโยธา	-	ช่างก่อสร้าง
40	นายพีรคุปต์	ทิพยจันทร์	ค.อ.บ.วิศวกรรมโยธา	-	ช่างก่อสร้าง
41	นายนพรัตน์	ทองเกษม	วศ.บ.โยธา	-	ช่างก่อสร้าง
42	นางสาวกิตติมาภร	บริบูรณ์	ค.อ.บ. วิศวกรรมโยธา	-	ช่างก่อสร้าง
43	นางสาวพรกมล	ผ่องศาลา	ค.อ.บ.สถาปัตยกรรม	-	ช่างเทคนิคสถาปัตยกรรม
44	นายภาคภูมิ	คำมี	สถ.บ. เทคโนโลยีสถาปัตยกรรม	ศศ.ม. สถาปัตยกรรมพื้นถิ่น	ช่างเทคนิคสถาปัตยกรรม
45	นางสาวชฎาลักษณ์	พละศรีลา	สถ.บ. สถาปัตยกรรม	-	ช่างเทคนิคสถาปัตยกรรม
46	นางสาวจิตตาภรณ์	ไสยสุภีย์	สถ.บ. สถาปัตยกรรมผังเมือง	-	ช่างเทคนิคสถาปัตยกรรม
47	นางสาวสิรินทร์นาฏ	หินชุย	สถ.บ.สถาปัตยกรรมผังเมือง	-	ช่างเทคนิคสถาปัตยกรรม
48	นายทรงฤทธิ์	สิทธิจันทร์	ปทส.เชื่อมและประสาน	-	ช่างเทคนิคอุตสาหกรรม

ที่	ชื่อ-สกุล	วุฒิการศึกษา		แผนกวิชา/ งาน
		ป.ตรี/ต่ำกว่า ป.ตรี	ป.เอก/ ป.โท	
49	นายไกรศร สิงหาศรี	ปทส.เชื่อมประสาน	-	ช่างเทคนิคอุตสาหกรรม
50	นายศราวุธ อนุไพร	ค.อ.บ.วิศวกรรมอุตสาหการ-ออกแบบการผลิต	-	ช่างเทคนิคอุตสาหกรรม
51	นายสุภัทษร ดิษฐ์เจริญ	ค.อ.บ. วิศวกรรมการเชื่อม - เชื่อมประกอบ	-	ช่างเทคนิคอุตสาหกรรม
52	นางสาววรรณภา เอกมาตร์	ค.อ.บ.วิศวกรรมอุตสาหการ	-	ช่างเทคนิคอุตสาหกรรม
53	นายสัตยา นันดี	ค.อ.บ.วิศวกรรมไฟฟ้า	-	เมคคาทรอนิกส์และหุ่นยนต์
54	นางสาววรางคณา บุญส่ง	ค.อ.บ.วิศวกรรมไฟฟ้า	-	เมคคาทรอนิกส์และหุ่นยนต์
55	นายพงศ์ราม พรมเกตุ	วศ.บ วิศวกรรมระบบควบคุมและเครื่องมือวัด	-	เมคคาทรอนิกส์และหุ่นยนต์
56	นางสาวกาญจนา วรรณญาติ	วศ.บ วิศวกรรมเครื่องกล	-	เมคคาทรอนิกส์และหุ่นยนต์
57	นายวิศรุต บำรุงภักดี	ค.อ.บ วิศวกรรมอุตสาหการ	-	เมคคาทรอนิกส์และหุ่นยนต์
58	นางสาวภัทราภรณ์ โพธิจันทร์	ค.อ.บ อิเล็กทรอนิกส์และโทรคมนาคม	-	เมคคาทรอนิกส์และหุ่นยนต์
59	นายเกียรติศักดิ์ สีดำ	บธ.บ.ระบบสารสนเทศทางคอมพิวเตอร์	-	เทคโนโลยีคอมพิวเตอร์
60	นางสาวพิวาพร แก้วเสถียร	บธ.บ.การบัญชี	-	เทคโนโลยีคอมพิวเตอร์
61	นายเมธนาสรณ์ โสรถาวร	ค.อ.บ.วิศวกรรมคอมพิวเตอร์	-	เทคโนโลยีคอมพิวเตอร์
62	นายสวิตต์ โตตรสีเขียว	ศษ.บ.คอมพิวเตอร์ศึกษา	-	เทคโนโลยีคอมพิวเตอร์
63	นางสาวอมรรัตน์ ปัญจะมะ	ค.อ.บ.วิศวกรรมคอมพิวเตอร์	-	เทคโนโลยีคอมพิวเตอร์
64	นายบัญชา สวัสดี	ค.อ.บ.วิศวกรรมคอมพิวเตอร์	-	เทคโนโลยีคอมพิวเตอร์
65	นางสาวรัตนภรณ์ จันทะวงศ์	ค.อ.บ.วิศวกรรมคอมพิวเตอร์	-	เทคโนโลยีคอมพิวเตอร์
66	นายพชร สรภูมิ	วท.บ.วิทยาการคอมพิวเตอร์	-	เทคโนโลยีคอมพิวเตอร์
67	นายวิชยุตม์ ปัญญาไว	วศ.บ.วิศวกรรมคอมพิวเตอร์	-	เทคโนโลยีคอมพิวเตอร์

ที่	ชื่อ-สกุล	วุฒิการศึกษา		แผนกวิชา/ งาน
		ป.ตรี/ต่ำกว่า ป.ตรี	ป.เอก/ ป.โท	
68	นางสาวปิยะธิดา คำสุ่ย	ค.อ.บ.วิศวกรรมคอมพิวเตอร์	-	เทคโนโลยีคอมพิวเตอร์
69	นายปิยพงษ์ เกตุภูงา	ค.อ.บ.วิศวกรรมคอมพิวเตอร์	-	เทคโนโลยีคอมพิวเตอร์
70	นายชิษณุพงศ์ บุญค้ำ	วท.บ. เทคโนโลยีคอมพิวเตอร์และการสื่อสาร	-	เทคโนโลยีคอมพิวเตอร์
71	นายเวทิตย์ ฤาชัยราม	บธ.บ.ระบบสารสนเทศทางคอมพิวเตอร์	-	เทคโนโลยีคอมพิวเตอร์
72	นายสุนทร วิเชียรศรี	ปทส.อุตสาหกรรม	-	เทคนิคพื้นฐาน
73	นายสุริยา มาสงค์	ค.อ.บ.วิศวกรรมเชื่อมประกอบ	-	เทคนิคพื้นฐาน
74	นายวีระพงษ์ ขาชิโย	ค.อ.บ.วิศวกรรมอุตสาหการ	-	เทคนิคพื้นฐาน
75	นายพิษณุ คงนิด	ค.อ.บ.วิศวกรรมอุตสาหการ-ออกแบบการผลิต	-	เทคนิคพื้นฐาน
76	นายสรรค์ สุดเฉลียว	ค.อ.บ.วิศวกรรมอุตสาหการ	-	เทคนิคพื้นฐาน
77	นายสิวนัฐ พลทิพย์	ค.อ.บ.วิศวกรรมการเชื่อม	-	เทคนิคพื้นฐาน
78	นางสาววิไลภรณ์ เศษสุวรรณ	ค.อ.บ.วิศวกรรมอุตสาหการ	-	เทคนิคพื้นฐาน
79	นางสาวอริสา วิชาผา	ค.บ.ฟิสิกส์	-	สามัญสัมพันธ์
80	นางสาวชลนรา หรพริ้ง	ค.บ.ฟิสิกส์	-	สามัญสัมพันธ์
81	นางสาวปรียาพร สิงห์สาร์	วท.บ.ฟิสิกส์	-	สามัญสัมพันธ์
82	นางสาวสิริกร วงศ์ป้อม	น.บ.นิติศาสตร์	-	สามัญสัมพันธ์
83	นางสาวพนัดดา เที่ยงอารมย์	ศศ.บ.ภาษาไทยเพื่อการสื่อสาร	-	สามัญสัมพันธ์
84	นายอนุรักษ์ หมื่นสา	ศน.บ.การสอนภาษาไทย	-	สามัญสัมพันธ์
85	นางสาวศิรประภา พรมสำโรง	ค.บ.ภาษาอังกฤษ	-	สามัญสัมพันธ์
86	นางสาวปิ่นนรา ยลถวิล	ค.บ.สังคมศึกษา	-	สามัญสัมพันธ์
87	นายพิชาภพ ฉันวิจิตร	ค.บ.ภาษาอังกฤษ	-	สามัญสัมพันธ์
88	นางสาววาสนา จินดา	ศศ.บ.ภาษาจีน	-	สามัญสัมพันธ์
89	นายกิตติศักดิ์ จตุเทน	ค.บ.คณิตศาสตร์	-	สามัญสัมพันธ์
90	นายสหรัฐ ด่านธิติ	ศศ.บ.การจัดการกีฬา	-	สามัญสัมพันธ์
91	Miss. Peng Ting	B.A.Bachelor's Degree of Art ศศ.บ. การแปลภาษาอังกฤษ	-	สามัญสัมพันธ์

6.3.5. ลูกจ้างชั่วคราว (เจ้าหน้าที่ธุรการ) รวม ....56..... คน (ธุรการ ทั่วไป)

ที่	ชื่อ-สกุล		วุฒิการศึกษา		แผนกวิชา/ งาน
			ป.ตรี/ต่ำกว่า ป.ตรี	ป.เอก/ ป.โท	
1	นางสาวยุวดี	แดนชนาน	บช.บ.การบัญชี	-	งานการเงิน
2	นางสาวนรีกานต์	ยอดรัก	ปวส.การบัญชี	-	งานการเงิน
3	นางสาวสุวนันท์	พิมพ์ดี	บช.บ.การบัญชี	-	งานการเงิน
4	นางจิราลักษณ์	สัตนาโค	บช.บ.การบัญชี	-	งานบัญชี
5	นางสาวพัชลิดา	รักพุทธะ	ปวส.การบัญชี	-	งานบัญชี
6	นางสาวสุรจิตตา	เวียงชัยภูมิ	ศศ.บ. (เอเชียตะวันออกเฉียงใต้ศึกษา)	-	งานบริหารงานทั่วไป
7	นางสาวณัฐวิภา	จันติบุตร	ปวส.คอมพิวเตอร์ธุรกิจ	-	งานบริหารงานทั่วไป
8	นางสาวพิยะดา	วิบธิมา	บช.บ.การบัญชี	-	งานบุคลากร
9	นางสาวอารียา	อินทะมนต์	ปวส. คอมพิวเตอร์ธุรกิจ	-	งานบุคลากร
10	นางสาวศศิธร	นาเมืองรักษ์	ศศ.บ.การบัญชี	-	งานทะเบียน
11	นางสาวอริศรา	เชื้อลิ้นฟ้า	ปวส.การบัญชี	-	งานทะเบียน
12	นางสาวนารีนาฏ	สายเนตร์	ทล.บ.การบัญชี	-	งานทะเบียน
13	นางสาวชนิดา	ทาระสุข	บธ.บ.คอมพิวเตอร์ธุรกิจ	-	งานพัสดุ
14	นางวิลาวรรณ	นาคเอก	บช.บ.การบัญชี	-	งานพัสดุ
15	นางสาว กรรณิการ์	โคตนายูง	ปวส. คอมพิวเตอร์ธุรกิจ	-	ประชาสัมพันธ์
16	นางกรวรรณ	ติละบาล	ปวส. คอมพิวเตอร์ธุรกิจ	-	งานพัฒนาหลักสูตรฯ
17	นางสาวจตุพร	หันจรัส	ปวส. การบัญชี	-	งานพัฒนาหลักสูตรฯ
18	นางสาววีนัส	ถินประลาท	บธ.บ.ระบบสารสนเทศคอมพิวเตอร์	-	งานวัดผลและประเมินผล
19	นางลัยพร	ศรีสุภา	บธ.บ.คอมพิวเตอร์ธุรกิจ	-	งานวิทยบริการและห้องสมุด
20	นางสาวอารีย์	กรุณา	บช.บ.การบัญชี	-	งานอาชีวศึกษาระบบทวิภาคี
21	นายธนชัส	บุญแสง	บธ.บ.การบัญชี	-	งานอาชีวศึกษาบัณฑิต
22	นางสาวละออง	บริบูรณ์	ปวส.คอมพิวเตอร์ธุรกิจ	-	งานวางแผนฯ
23	นายชานินท์	อาระหัง	วท.บ.วิทยาการคอมพิวเตอร์	-	งานศูนย์ข้อมูลฯ
24	นางสาวนิติลักษณ์	แก้วสำโรง	ปวส. คอมพิวเตอร์ธุรกิจ	-	งานศูนย์ข้อมูลฯ

ที่	ชื่อ-สกุล	วุฒิการศึกษา		แผนกวิชา/ งาน
		ป.ตรี/ต่ำกว่า ป.ตรี	ป.เอก/ ป.โท	
25	นางสาวทัศน์วรรณ ผลินยศ	ปวส.การตลาด	-	งานประกันคุณภาพฯ
26	นางสาวจณิสตา เสนาจิตร	บช.บ. คอมพิวเตอร์ธุรกิจ	-	งานวิจัย พัฒนาฯ
27	นางจิราวรรณ พันธ์สำโรง	บช.บ.การบัญชี	-	งานความร่วมมือ
28	นางสาวกิตติยา ประดับสินภรณ์	ปวส. คอมพิวเตอร์ธุรกิจ	-	งานส่งเสริมผลิตผลฯ
29	นางสาวดรุณี เพ็ชรเกิด	บช.บ.คอมพิวเตอร์ธุรกิจ	-	งานโครงการพิเศษฯ
30	นางสาวกลม เกลียว สุขกมล	บช.บ.การบัญชี	-	งานแนะแนวฯ
31	นางเพชรดา วินทะไชย	วท.บ.อิเล็กทรอนิกส์	-	งานครูที่ปรึกษา
32	นางชลธิมา ชานอก	ปวส.การบัญชี	-	งานกิจกรรมฯ
33	นางสาวอรอุมา พันชารี	บช.บ.การบัญชี	-	งานสวัสดิการฯ
34	นายสมรัฐ การะดี	คบ.การประถมศึกษา	-	งานปกครอง
35	นางหนูจันทร์ มงคลแก่นทราย	ปวส.การตลาด	-	แม่บ้าน
36	นางสาวยุพาพร สุ่นมาตย์	ป.4	-	แม่บ้าน
37	นางนงนุช ยอดทองดี	ม.3	-	แม่บ้าน
38	นางสาวสมศิ แก้วมหาวงษ์	ม.3	-	แม่บ้าน
39	นางอรอมล ชำนาญวงศ์	ป.6	-	แม่บ้าน
40	นายวิชัยรัตน์ ไกยบุตร	ม.6	-	คนงาน
41	นายหนูไกร โคตยันต์	ป.6	-	คนงาน
42	นายณัฐพล โพธิชัย	ปวช.ช่างยนต์	-	คนงาน
43	นายสวัสดิ์ นิติคุณ	ป.6	-	คนงาน
44	นายสมัย เย็นเกษม	ม.6	-	คนงาน
45	นายสมร เย็นเกษม	ม.6	-	คนงาน
46	นายอำนาจ ลำพองชาติ	ม.6	-	คนงาน
47	นายพรเทวัญ ลำเภา	ม.6	-	คนงาน
48	นายวิโรจน์ พลเวียง	ม.6	-	คนงาน
49	นายประยุทธ จำปีเรือง	ม.6	-	คนงาน
50	นายบุญจันทร์ ยอดทองดี	ป.6	-	พนักงานขับรถยนต์
51	นายจำรัส ไชย์ศรีรัมย์	ม.3	-	พนักงานขับรถยนต์
52	นายจิระ สุภารมย์	ม.6	-	พนักงานขับรถยนต์
53	นายจักรกฤษณ์ แสงสำโรง	ป.6	-	ยามรักษาการณ์
54	นายกาลเวก โต๊ะสัมฤทธิ์	ป.6	-	ยามรักษาการณ์

ที่	ชื่อ-สกุล	วุฒิการศึกษา		แผนกวิชา/ งาน
		ป.ตรี/ต่ำกว่า ป.ตรี	ป.เอก/ ป.โท	
55	นายเพชรไพลิน นมยศ	ป.6	-	ยามรักษาการณ์
56	นายอาคม เหนือผุยผาย	ป.6	-	ยามรักษาการณ์

7. ข้อมูลนักเรียน นักศึกษา

7.1 จำนวนนักเรียน นักศึกษา ปัจจุบัน

ปีการศึกษา 2/2566 (ปีปัจจุบัน)

รวมทั้งสิ้น 4,834 คน

หน่วย : คน

ประเภทวิชา/สาขา	ระดับ ปวช.							ระดับ ปวส.					ระดับ ป.ตรี			รวมทั้งสิ้น
	ปีที่ 1		ปีที่ 2		ปีที่ 3			ปีที่ 1		ปีที่ 2			ปีที่ 1	ปีที่ 2		
	ปกติ	ทวิภาคี	ปกติ	ทวิภาคี	ปกติ	ทวิภาคี	รวม	ปกติ	ทวิภาคี	ปกติ	ทวิภาคี	รวม	ทล.บ.	ทล.บ.	รวม	
รวมทั้งสิ้น	714	239	661	254	574	211	2,653	577	533	521	396	2,027	75	79	154	4,834
ประเภทวิชา อุตสาหกรรม																
- สาขาวิชาช่างยนต์/ช่างยนต์	114	61	101	67	99	55	497									497
- สาขาวิชาช่างยนต์/ตัวถังและสีรถยนต์		8		11		20	39									39
- สาขาวิชาช่างยนต์/เทคนิคยานยนต์								77	39	92		208				208
- สาขาวิชาช่างยนต์/เทคนิคยานยนต์ไฟฟ้า									16		37	53				53
- สาขาวิชาช่างยนต์/งานเทคนิคตัวถังและสีรถยนต์									25		18	43				43
- สาขาวิชาช่างยนต์/เทคนิคยานยนต์ไฟฟ้า (ทวิวุฒิ)											4	4				4
- สาขาวิชาเทคโนโลยีเครื่องกล													14	19	33	33
- สาขาวิชาช่างกลโรงงาน/ช่างกลโรงงาน	88	74	90	76	85	64	477									477
- สาขาวิชาช่างกลโรงงาน/เครื่องมือกล								84	88	70	75	317				317
- สาขาวิชาช่างกลโรงงาน/แม่พิมพ์โลหะ									45		28	73				73
- สาขาวิชาเทคโนโลยีแม่พิมพ์โลหะ													20	20	40	40
- สาขาวิชาช่างโลหะการ/โครงสร้าง/ผลิตภัณฑ์	11		11	11	8	7	48									48
- สาขาวิชาช่างโลหะการ/เทคโนโลยีงานเชื่อมโครงสร้างโลหะ								16		11	6	33				33
- สาขาวิชาช่างไฟฟ้ากำลัง/ช่างไฟฟ้ากำลัง	128	42	119	34	102	30	455									455
- สาขาวิชาช่างไฟฟ้ากำลัง/ไฟฟ้าการควบคุมอุตสาหกรรม								132	82	125	67	406				406
- สาขาวิชาช่างไฟฟ้ากำลัง/ไฟฟ้าการควบคุมอุตสาหกรรม (สมทบ)									3			3				3
- สาขาวิชาเทคโนโลยีไฟฟ้า													21	24	45	45

7. ข้อมูลนักเรียน นักศึกษา

7.1 จำนวนนักเรียน นักศึกษา ปัจจุบัน

ปีการศึกษา 2/2566 (ปีปัจจุบัน)

รวมทั้งสิ้น 4,834 คน

หน่วย : คน

ประเภทวิชา/สาขา	ระดับ ปวช.							ระดับ ปวส.					ระดับ ป.ตรี			รวมทั้งสิ้น
	ปีที่ 1		ปีที่ 2		ปีที่ 3		รวม	ปีที่ 1		ปีที่ 2		รวม	ปีที่ 1	ปีที่ 2	รวม	
	ปกติ	หวิภาคี	ปกติ	หวิภาคี	ปกติ	หวิภาคี		ปกติ	หวิภาคี	ปกติ	หวิภาคี		ทล.บ.	ทล.บ.		
รวมทั้งสิ้น	714	239	661	254	574	211	2,653	577	533	521	396	2,027	75	79	154	4,834
- สาขาวิชาช่างอิเล็กทรอนิกส์/ช่างอิเล็กทรอนิกส์	78	37	64	29	49	23	280									280
- สาขาวิชาช่างอิเล็กทรอนิกส์/อิเล็กทรอนิกส์อุตสาหกรรม									70	20	30	120				120
- สาขาวิชาเทคโนโลยีอิเล็กทรอนิกส์													20	16	36	36
- สาขาวิชาช่างก่อสร้าง/ก่อสร้าง	23		31		30		84									84
- สาขาวิชาช่างก่อสร้าง/โยธา	66		57		38		161									161
- สาขาวิชาช่างก่อสร้าง/โยธา								110	31	61	33	235				235
- สาขาวิชาช่างเทคนิคสถาปัตยกรรม/สถาปัตยกรรม	35		34		35		104									104
- สาขาวิชาช่างเทคนิคสถาปัตยกรรม/เทคนิคสถาปัตยกรรม								31		19		50				50
- สาขาวิชาช่างเทคนิคอุตสาหกรรม/ซ่อมบำรุงอุตสาหกรรม	12	17	3	26	10	12	80									80
- สาขาวิชาช่างเทคนิคอุตสาหกรรม/เทคโนโลยีวิศวกรรมซ่อมบำรุงอุตสาหกรรม								16	18	30	22	86				86
- สาขาวิชาเมคคาทรอนิกส์และหุ่นยนต์/เมคคาทรอนิกส์	35		36		20		91									91
- สาขาวิชาเมคคาทรอนิกส์และหุ่นยนต์/เมคคาทรอนิกส์และหุ่นยนต์								24	33	8	19	84				84
- สาขาวิชาเทคนิคคอมพิวเตอร์	124		115		98		337									337
- สาขาวิชาคอมพิวเตอร์ซอฟต์แวร์								87	83	85	57	312				312

7. ข้อมูลนักเรียน นักศึกษา

7.1 จำนวนนักเรียน นักศึกษา ปัจจุบัน

ปีการศึกษา 1/2567 (ตาดการณ์)

รวมทั้งสิ้น 5,453 คน

หน่วย : คน

ประเภทวิชา/สาขา	ระดับ ปวช.							ระดับ ปวส.					ระดับ ป.ตรี			รวมทั้งสิ้น
	ปีที่ 1		ปีที่ 2		ปีที่ 3			ปีที่ 1		ปีที่ 2			ปีที่ 1	ปีที่ 2		
	ปกติ	หวิภาคี	ปกติ	หวิภาคี	ปกติ	หวิภาคี	รวม	ปกติ	หวิภาคี	ปกติ	หวิภาคี	รวม	ทล.บ.	ทล.บ.	รวม	
รวมทั้งสิ้น	780	320	714	239	661	254	2,968	760	460	577	533	2,330	80	75	155	5,453
ประเภทวิชา อุตสาหกรรม																
- สาขาวิชาช่างยนต์/ช่างยนต์	120	80	114	61	101	67	543									543
- สาขาวิชาช่างยนต์/ตัวถังและสีรถยนต์		40		8		11	59									59
- สาขาวิชาช่างยนต์/เทคนิคยานยนต์								80	40	77	39	236				236
- สาขาวิชาช่างยนต์/เทคนิคยานยนต์ไฟฟ้า									20		16	36				36
- สาขาวิชาช่างยนต์/งานเทคนิคตัวถังและสีรถยนต์									20		25	45				45
- สาขาวิชาช่างยนต์/เทคนิคยานยนต์ไฟฟ้า (หวิวุฒิ)																
- สาขาวิชาเทคโนโลยีเครื่องกล													20	14	34	34
- สาขาวิชาช่างกลโรงงาน/ช่างกลโรงงาน	120	80	88	74	90	76	528									528
- สาขาวิชาช่างกลโรงงาน/เครื่องมือกล								80	80	84	88	332				332
- สาขาวิชาช่างกลโรงงาน/แม่พิมพ์โลหะ									40		45	85				85
- สาขาวิชาเทคโนโลยีแม่พิมพ์โลหะ													20	20	40	40
- สาขาวิชาช่างโลหะการ/โครงสร้าง/ผลิตภัณฑ์	20	20	11	0	11	11	73									73
- สาขาวิชาช่างโลหะการ/เทคโนโลยีงานเชื่อมโครงสร้างโลหะ								40		16		56				56
- สาขาวิชาช่างไฟฟ้ากำลัง/ช่างไฟฟ้ากำลัง	120	40	128	42	119	34	483									483
- สาขาวิชาช่างไฟฟ้ากำลัง/ไฟฟ้าการควบคุมอุตสาหกรรม								120	80	132	82	414				414
- สาขาวิชาช่างไฟฟ้ากำลัง/ไฟฟ้าการควบคุมอุตสาหกรรม (สมทบ)											3	3				3
- สาขาวิชาเทคโนโลยีไฟฟ้า													20	21	41	41
- สาขาวิชาช่างอิเล็กทรอนิกส์/ช่างอิเล็กทรอนิกส์	80	40	78	37	64	29	328									328
- สาขาวิชาช่างอิเล็กทรอนิกส์/อิเล็กทรอนิกส์อุตสาหกรรม								80	40		70	190				190

7. ข้อมูลนักเรียน นักศึกษา

7.1 จำนวนนักเรียน นักศึกษา ปัจจุบัน

ปีการศึกษา 1/2567 (คาดการณ์)

รวมทั้งสิ้น 5,453 คน

หน่วย : คน

ประเภทวิชา/สาขา	ระดับ ปวช.							ระดับ ปวส.					ระดับ ป.ตรี			รวมทั้งสิ้น
	ปีที่ 1		ปีที่ 2		ปีที่ 3			ปีที่ 1		ปีที่ 2			ปีที่ 1	ปีที่ 2		
	ปกติ	ทวิภาคี	ปกติ	ทวิภาคี	ปกติ	ทวิภาคี	รวม	ปกติ	ทวิภาคี	ปกติ	ทวิภาคี	รวม	หล.บ.	หล.บ.	รวม	
- สาขาวิชาเทคโนโลยีอิเล็กทรอนิกส์													20	20	40	40
- สาขาวิชาช่างก่อสร้าง/ก่อสร้าง	40		23		31		94									94
- สาขาวิชาช่างก่อสร้าง/โยธา	40		66		57		163									163
- สาขาวิชาช่างก่อสร้าง/โยธา								120	40	110	31	301				301
- สาขาวิชาช่างเทคนิคสถาปัตยกรรม/สถาปัตยกรรม	40		35		34		109									109
- สาขาวิชาช่างเทคนิคสถาปัตยกรรม/เทคนิคสถาปัตยกรรม								40		31		71				71
- สาขาวิชาช่างเทคนิคอุตสาหกรรม/ซ่อมบำรุงอุตสาหกรรม	40	20	12	17	3	26	118									118
- สาขาวิชาช่างเทคนิคอุตสาหกรรม/เทคโนโลยีวิศวกรรมซ่อมบำรุง								40	20	16	18	94				94
- สาขาวิชาเมคคาทรอนิกส์และหุ่นยนต์/เมคคาทรอนิกส์	40		35		36		111									111
- สาขาวิชาเมคคาทรอนิกส์และหุ่นยนต์/เมคคาทรอนิกส์และหุ่นยนต์								40	40	24	33	137				137
- สาขาวิชาเทคนิคคอมพิวเตอร์	120		124		115		359									359
- สาขาวิชาคอมพิวเตอร์ซอฟต์แวร์								120	40	87	83	330				330

สรุปจำนวนแผนการรับนักเรียน นักศึกษา ปีการศึกษา พ.ศ. 2567	ปกติ	ทวิภาคี	รวม
นักเรียน นักศึกษา ระดับชั้น ปวช.1	780	320	1,100
นักเรียน นักศึกษา ระดับชั้น ปวส.1	760	460	1,220
นักศึกษา ระดับชั้นปริญญาตรี	80		
รวมทั้งสิ้น	2,400		

ส่วนที่ 3
ประมาณการรายรับ - รายจ่าย ปีงบประมาณ พ.ศ. 2567
วิทยาลัย เทคนิคร้อยเอ็ด

ประมาณการรายรับ				147,613,419 บาท
ก. เงินรายได้ (รตส./บกศ.)			26,768,395 บาท	
1. ยอดยกมาจากปี 2566	3,300,000	บาท		
2. คาดว่ามีรายรับในปี 2567	23,468,395	บาท		
ข. เงินงบประมาณ ปี 2567 ที่คาดว่าจะได้รับ			120,845,024 บาท	
1. งบบุคลากร	48,944,380	บาท		
2. งบดำเนินงาน	28,628,489	บาท		
3. งบลงทุน	25,376,240	บาท		
4. งบเงินอุดหนุน	14,796,515	บาท		
5. งบรายจ่ายอื่น	3,099,400	บาท		
ประมาณการรายจ่าย				147,613,419 บาท
1.งบบุคลากร			48,944,380 บาท	
1.1 เงินเดือน		39,976,180 บาท		
1.2 ค่าจ้างประจำ		758,700 บาท		
1.3 เงินวิทยฐานะ		3,007,200 บาท		
1.4 ค่าตอบแทนรายเดือนข้าราชการ		1,747,200 บาท		
1.5 ค่าตอบแทนรายเดือนพนักงานราชการ		3,338,100 บาท		
1.6 ค่าใช้สอยพนักงานราชการ		117,000 บาท		
2. งบดำเนินงาน			28,628,489 บาท	
2.1 เงินงบประมาณ				
2.1.1 ค่าตอบแทน		6,149,148 บาท		
2.1.2 ค่าใช้สอย		16,519,390 บาท		
2.1.3 ค่าวัสดุ		3,013,000 บาท		
2.1.4 ค่าสาธารณูปโภค (ขั้นต่ำ)		2,946,951 บาท		
2.1.5 โครงการพัฒนาสถานศึกษา		- บาท		
2.2 เงินรายได้สถานศึกษา (รตส.)			23,318,395 บาท	
2.2.1 ค่าตอบแทน		11,889,852 บาท		
2.2.2 ค่าใช้สอย		3,002,915 บาท		
2.2.3 ค่าวัสดุ		2,517,000 บาท		
2.2.4 ค่าสาธารณูปโภค (ขั้นต่ำ)		2,628,628 บาท		
2.2.5 โครงการพัฒนาสถานศึกษา		3,280,000 บาท		
3. งบลงทุน			25,376,240 บาท	
3.1 ค่าสิ่งก่อสร้าง (งปม.)		25,376,240 บาท		
3.2 ค่าครุภัณฑ์การศึกษา (งปม.)		- บาท		

ส่วนที่ 3

แผนปฏิบัติราชการและแผนใช้จ่ายเงินงบประมาณ

วิทยาลัย เทคนิคร้อยเอ็ด

3.1 สรุปผลการใช้จ่ายเงิน ปีที่ผ่านมา (ปีงบประมาณ พ.ศ. 2566)

แผนงาน/งบรายจ่าย	ผลการใช้จ่ายเงินปีปัจจุบัน (ปี 2566) ผลผลิต/โครงการ									รวมทั้งสิ้น
	ผลผลิต						โครงการ			
	ปวช.	ปวส.	ระยะสั้น	อุดหนุน	งบรายจ่ายอื่น	รวม	1.	2.	3.	
	1,048,598.04	54,359,098.95	596,699.30	37,385,884.85	3,610,020.19	97,000,301.33	-	-	-	97,000,301.33
1. แผนงานบุคลากรภาครัฐ	-	2,748,309.75	-	-		2,748,309.75	-	-	-	2,748,309.75
- งบบุคลากร		2,672,109.75				2,672,109.75				2,672,109.75
- งบดำเนินงาน		76,200.00				76,200.00				76,200.00
- งบลงทุน						-				-
- งบเงินอุดหนุน						-				-
- งบรายจ่ายอื่น						-				-
2. แผนงานยุทธศาสตร์พัฒนาคุณภาพการศึกษาและการเรียนรู้	-	3,064,000.00	-	726,500.00	1,425,000.00	5,215,500.00	-	-	-	5,215,500.00
- งบบุคลากร						-				-
- งบดำเนินงาน		100,000.00				100,000.00				100,000.00
- งบลงทุน		2,964,000.00				2,964,000.00				2,964,000.00
- งบเงินอุดหนุน				726,500.00		726,500.00				726,500.00
- งบรายจ่ายอื่น					1,425,000.00	1,425,000.00				1,425,000.00

ส่วนที่ 3

แผนปฏิบัติราชการและแผนใช้จ่ายเงินงบประมาณ

วิทยาลัย เทคนิคร้อยเอ็ด

3.1 สรุปผลการใช้จ่ายเงิน ปีที่ผ่านมา (ปีงบประมาณ พ.ศ. 2566)

แผนงาน/งบรายจ่าย	ผลการใช้จ่ายเงินปีปัจจุบัน (ปี 2566) ผลผลิต/โครงการ									รวมทั้งสิ้น
	ผลผลิต						โครงการ			
	ปวช.	ปวส.	ระยะสั้น	อุดหนุน	งบรายจ่ายอื่น	รวม	1.	2.	3.	
	1,048,598.04	54,359,098.95	596,699.30	37,385,884.85	3,610,020.19	97,000,301.33	-	-	-	97,000,301.33
3. แผนงานยุทธศาสตร์สร้างความเสมอภาคทางการศึกษา	-	-	-	36,659,384.85	1,330,000.00	37,989,384.85	-	-	-	37,989,384.85
- งบบุคลากร						-				-
- งบดำเนินงาน						-				-
- งบลงทุน						-				-
- งบเงินอุดหนุน				36,659,384.85		36,659,384.85				36,659,384.85
- งบรายจ่ายอื่น					1,330,000.00	1,330,000.00				1,330,000.00
4. แผนงานบูรณาการป้องกันปราบปราม และบำบัดรักษาผู้ติดยาเสพติด	-	-	-	-	10,000.00	10,000.00	-	-	-	10,000.00
- งบบุคลากร						-				-
- งบดำเนินงาน						-				-
- งบลงทุน						-				-

ส่วนที่ 3

แผนปฏิบัติราชการและแผนใช้จ่ายเงินงบประมาณ

วิทยาลัย เทคนิคร้อยเอ็ด

3.1 สรุปผลการใช้จ่ายเงิน ปีที่ผ่านมา (ปีงบประมาณ พ.ศ. 2566)

แผนงาน/งบรายจ่าย	ผลการใช้จ่ายเงินปีปัจจุบัน (ปี 2566) ผลผลิต/โครงการ									รวมทั้งสิ้น
	ผลผลิต						โครงการ			
	ปวช.	ปวส.	ระยะสั้น	อุดหนุน	งบรายจ่ายอื่น	รวม	1.	2.	3.	
	1,048,598.04	54,359,098.95	596,699.30	37,385,884.85	3,610,020.19	97,000,301.33	-	-	-	97,000,301.33
- งบเงินอุดหนุน						-				-
- งบรายจ่ายอื่น					10,000.00	10,000.00				10,000.00
5. แผนงานพื้นฐานด้านการพัฒนาและเสริมสร้างศักยภาพทรัพยากรมนุษย์	1,048,598.04	48,546,789.20	596,699.30	-	845,020.19	51,037,106.73	-	-	-	51,037,106.73
- งบบุคลากร						-				-
- งบดำเนินงาน	1,048,598.04	8,736,989.20	596,699.30			10,382,286.54				10,382,286.54
- งบลงทุน		39,809,800.00				39,809,800.00				39,809,800.00
- งบเงินอุดหนุน						-				-
- งบรายจ่ายอื่น					845,020.19	845,020.19				845,020.19

ส่วนที่ 3
ประมาณการรายรับ - รายจ่าย ปีงบประมาณ พ.ศ. 2567
วิทยาลัย เทคนิคร้อยเอ็ด

งบลงทุน (รตส.)		1,450,000 บาท
3.3 ค่าครุภัณฑ์การศึกษา (รตส.)	1,450,000 บาท	
3.4 ค่าสิ่งก่อสร้าง (รตส.)	- บาท	
4. งบเงินอุดหนุน		14,796,515 บาท
4.1 โครงการสนับสนุนค่าใช้จ่ายในการจัดการศึกษาตั้งแต่ระดับอนุบาลจนจบการศึกษาขั้นพื้นฐาน	14,070,015 บาท	
4.1.1 จัดการเรียนการสอน	- บาท	
4.1.2 หนังสือเรียน	5,484,000 บาท	
4.1.3 - อุปกรณ์การเรียน	1,425,840 บาท	
- เงินอุดหนุนค่าเครื่องมือการ	1,986,000 บาท	
4.1.4 เครื่องแบบนักเรียน	2,712,250 บาท	
4.1.5 กิจกรรมพัฒนาคุณภาพผู้เรียน	2,461,925 บาท	
4.2 งบเงินอุดหนุนทั่วไป	726,500 บาท	
4.2.1 เงินอุดหนุนโครงการทุนการศึกษา	117,500 บาท	
4.2.2 โครงการสร้างองค์ความรู้ทางการอาชีวศึกษาเพื่อถ่ายทอดเทคโนโลยี	609,000 บาท	
4.2.3 เงินอุดหนุนพัฒนาศักยภาพการอาชีวศึกษาเอกชน	- บาท	
5. งบรายจ่ายอื่น		3,099,400 บาท
1. โครงการจัดหาบุคลากรเพื่อคืนครูให้นักเรียน	235,200 บาท	
2. โครงการเร่งประสิทธิภาพการสอนครู	379,200 บาท	
3. โครงการบูรณาการการพัฒนาทักษะทางวิชาชีพกับการเสริมสร้างคุณลักษณะอันพึงประสงค์ของผู้เรียนอาชีวศึกษา (Fix it -จิตอาสา	795,000 บาท	
4. โครงการขับเคลื่อน ศูนย์ บริการเครือข่ายการผลิตและ พัฒนากำลังคนอาชีวศึกษา (CVM)	1,330,000 บาท	
5. โครงการพัฒนาทักษะและศักยภาพการจัดการเรียนการสอนอาชีวศึกษา	43,000 บาท	
6. โครงการพัฒนาศักยภาพผู้เรียนอาชีวศึกษาในการเป็นผู้ประกอบการ	75,000 บาท	
7. โครงการอาชีวะต้านยาเสพติด	10,000 บาท	

ส่วนที่ 3

ประมาณการรายรับ - รายจ่าย ปีงบประมาณ พ.ศ. 2567

วิทยาลัย เทคนิคร้อยเอ็ด

8.โครงการอนุรักษ์พันธุกรรมพืชอัน				
เนื่องมาจากพระราชดำริสมเด็จพระเทพ			232,000 บาท	
รัตนราชสุดาฯ สยามบรมราชกุมารี				
สำรองจ่ายกรณีฉุกเฉิน				2,000,000 บาท
- สำรองจ่ายกรณีฉุกเฉิน			2,000,000 บาท	
รวมรายรับ	147,613,419	บาท		
รวมรายจ่าย	147,613,419	บาท		
คงเหลือ -	0	บาท		

สรุปงบหน้ารายจ่าย ปีงบประมาณ พ.ศ. 2567

วิทยาลัยเทคนิคร้อยเอ็ด

หน่วย : บาท

รายการค่าใช้จ่าย/รายจ่ายตามงบประมาณ	แผนการใช้จ่ายเงินปีตามแผนปฏิบัติการ ประจำปีงบประมาณ 2567 แหล่งเงิน ผลผลิต/โครงการ								รวมทั้งสิ้น	หมายเหตุ
	งบประมาณตามผลผลิต							รคส./บกศ.		
	ปวช.	ระยะสั้น	ปวส.	ป.ตรี	งบเงินอุดหนุน	งบรายจ่ายอื่น	รวม งปม.			
1. งบบุคลากร			48,944,380				48,944,380		48,944,380	
เงินเดือนข้าราชการ			39,976,180				39,976,180		39,976,180	
ค่าจ้างลูกจ้างประจำ			758,700				758,700		758,700	
เงินวิทยฐานะ			3,007,200				3,007,200		3,007,200	
ค่าตอบแทนรายเดือนข้าราชการ			1,747,200				1,747,200		1,747,200	
ค่าตอบแทนพนักงานราชการ			3,338,100				3,338,100		3,338,100	
ค่าใช้สอยพนักงานราชการ (ประกันสังคม)			117,000				117,000		117,000	
2. งบดำเนินงาน	1,096,800		7,835,349	457,500	19,248,840		28,628,489	26,768,395	55,396,884	
- ค่าตอบแทน	700,000		4,374,698		1,074,450		6,149,148	11,889,852	18,039,000	
เงินค่าตอบแทนนอกเวลา (ธุรการ)			629,000		300,000		929,000	810,000	1,739,000	
เงินค่าสอนเกินภาระ	700,000		3,745,698		774,450		5,220,148	11,079,852	16,300,000	
- ค่าใช้สอย					16,519,390		16,519,390	3,002,915	19,522,305	
ค่าจ้างครูอัตราจ้าง/เจ้าหน้าที่					15,840,000		15,840,000	360,000	16,200,000	
ค่าใช้จ่ายในการเดินทางไปราชการ								2,000,000	2,000,000	
ค่าซ่อมรถยนต์ราชการ								142,915	142,915	
ค่าซ่อมครุภัณฑ์								200,000	200,000	
ค่าซ่อมแซมสิ่งก่อสร้าง								100,000	100,000	

สรุปงบหน้ารายจ่าย ปีงบประมาณ พ.ศ. 2567
วิทยาลัยเทคนิคร้อยเอ็ด

หน่วย : บาท

รายการค่าใช้จ่าย/รายจ่ายตามงบประมาณ	แผนการใช้จ่ายเงินปีตามแผนปฏิบัติการ ประจำปีงบประมาณ 2567 แหล่งเงิน ผลผลิต/โครงการ								รวมทั้งสิ้น	หมายเหตุ
	งบประมาณตามผลผลิต							รถส./บกศ.		
	ปวช.	ระยะสั้น	ปวส.	ป.ตรี	งบเงินอุดหนุน	งบรายจ่ายอื่น	รวม งปม.			
ค่าจ้างเหมาบริการ								200,000	200,000	
ค่าเงินสมทบประกันสังคม					679,390		679,390		679,390	
- ค่าวัสดุ			1,368,000		1,655,000		3,013,000	2,517,000	5,530,000	
วัสดุสำนักงาน										
- งานบริหารงานทั่วไป								140,000	140,000	
- งานบุคลากร								20,000	20,000	
- งานการเงิน								40,000	40,000	
- งานการบัญชี								20,000	20,000	
- งานพัสดุ								40,000	40,000	
- งานอาคารสถานที่								20,000	20,000	
- งานทะเบียน								20,000	20,000	
- งานประชาสัมพันธ์								20,000	20,000	
- สำนักงานอาชีวศึกษาจังหวัดร้อยเอ็ด								10,000	10,000	
- งานวางแผนและงบประมาณ								40,000	40,000	
- งานศูนย์ข้อมูลสารสนเทศ								20,000	20,000	
- งานความร่วมมือ								20,000	20,000	
- งานวิจัย พัฒนา นวัตกรรมและสิ่งประดิษฐ์								20,000	20,000	

สรุปงบหน้ารายจ่าย ปีงบประมาณ พ.ศ. 2567

วิทยาลัยเทคนิคร้อยเอ็ด

หน่วย : บาท

รายการค่าใช้จ่าย/รายจ่ายตามงบประมาณ	แผนการใช้จ่ายเงินเป็นตามแผนปฏิบัติการ ประจำปีงบประมาณ 2567 แหล่งเงิน ผลผลิต/โครงการ								รวมทั้งสิ้น	หมายเหตุ
	งบประมาณตามผลผลิต							รถส./บกศ.		
	ปวช.	ระยะสั้น	ปวส.	ป.ตรี	งบเงินอุดหนุน	งบรายจ่ายอื่น	รวม งปม.			
- งานประกันคุณภาพและมาตรฐานการศึกษา								20,000	20,000	
- งานส่งเสริมผลิตผล การค้าและประกอบธุรกิจ								20,000	20,000	
- ศูนย์ขับเคลื่อนวาระวิทยาลัย REAC Model								10,000	10,000	
- งานกิจกรรมนักเรียน นักศึกษา								20,000	20,000	
- งานครูที่ปรึกษา								10,000	10,000	
- งานปกครอง								10,000	10,000	
- งานแนะแนวอาชีพและการจัดหางาน								20,000	20,000	
- งานสวัสดิการนักเรียน นักศึกษา								20,000	20,000	
- งานโครงการพิเศษและการบริการชุมชน								20,000	20,000	
- งานพัฒนาหลักสูตรการเรียนการสอน								20,000	20,000	
- งานวัดผลและประเมินผล								20,000	20,000	
- งานวิทยบริการและห้องสมุด								10,000	10,000	
- งานอาชีวศึกษาระบบทวิภาคี								20,000	20,000	
- งานสื่อการเรียนการสอน								20,000	20,000	
- งานอาชีวศึกษาปัณฑิต								20,000	20,000	
วัสดุเชื้อเพลิงและหล่อลื่น								200,000	200,000	
วัสดุงานอาคารสถานที่								100,000	100,000	

สรุปงบหน้ารายจ่าย ปีงบประมาณ พ.ศ. 2567

วิทยาลัยเทคนิคร้อยเอ็ด

หน่วย : บาท

รายการค่าใช้จ่าย/รายจ่ายตามงบประมาณ	แผนการใช้จ่ายเงินปีตามแผนปฏิบัติการ ประจำปีงบประมาณ 2567 แหล่งเงิน ผลผลิต/โครงการ								รวมทั้งสิ้น	หมายเหตุ
	งบประมาณตามผลผลิต							รคล./บกศ.		
	ปวช.	ระยะสั้น	ปวส.	ป.ตรี	งบเงินอุดหนุน	งบรายจ่ายอื่น	รวม งปม.			
วัสดุไฟฟ้าและวิทยุ								100,000	100,000	
วัสดุการศึกษา										
- แผนกวิชาช่างยนต์			200,000		230,000		430,000	146,000	576,000	
- แผนกวิชาช่างกลโรงงาน			238,000		230,000		468,000	150,000	618,000	
- แผนกวิชาช่างเชื่อมโลหะ			60,000		80,000		140,000	210,000	350,000	
- แผนกวิชาช่างไฟฟ้ากำลัง			200,000		250,000		450,000	140,000	590,000	
- แผนกวิชาช่างอิเล็กทรอนิกส์			100,000		150,000		250,000	68,000	318,000	
- แผนกวิชาช่างก่อสร้าง			150,000		150,000		300,000	60,000	360,000	
- แผนกวิชาช่างเทคนิคสถาปัตยกรรม			50,000		70,000		120,000	20,000	140,000	
- แผนกวิชาช่างเทคนิคอุตสาหกรรม			50,000		75,000		125,000	50,000	175,000	
- แผนกวิชาช่างเทคนิคพื้นฐาน			60,000		70,000		130,000	40,000	170,000	
- แผนกวิชาเมคคาทรอนิกส์และหุ่นยนต์			60,000		70,000		130,000	13,000	143,000	
- แผนกวิชาเทคโนโลยีคอมพิวเตอร์			200,000		200,000		400,000	81,000	481,000	
- แผนกวิชาสามัญสัมพันธ์					80,000		80,000	60,000	140,000	
- เทคโนโลยีเครื่องกล (ป.ตรี)								77,000	77,000	
- เทคโนโลยีไฟฟ้า (ป.ตรี)								101,000	101,000	
- เทคโนโลยีอิเล็กทรอนิกส์ (ป.ตรี)								68,000	68,000	

สรุปงบหน้ารายจ่าย ปีงบประมาณ พ.ศ. 2567

วิทยาลัยเทคนิคร้อยเอ็ด

หน่วย : บาท

รายการค่าใช้จ่าย/รายจ่ายตามงบประมาณ	แผนการใช้จ่ายเงินปีตามแผนปฏิบัติการ ประจำปีงบประมาณ 2567 แหล่งเงิน ผลผลิต/โครงการ								รวมทั้งสิ้น	หมายเหตุ
	งบประมาณตามผลผลิต							รตส./บกศ.		
	ปวช.	ระยะสั้น	ปวส.	ป.ตรี	งบเงินอุดหนุน	งบรายจ่ายอื่น	รวม งปม.			
- เทคโนโลยีการผลิต (ป.ตรี)								93,000	93,000	
วัสดุงานบ้านงานครัว								50,000	50,000	
วัสดุหนังสือ วารสารและตำรา					(10,000)		(10,000)		(10,000)	
วัสดุคอมพิวเตอร์									-	
วัสดุก่อสร้าง									-	
วัสดุยานพาหนะและขนส่ง									-	
- ค่าสาธารณูปโภค (ขั้นต่ำ)	**396,800**		**2,092,651**	**457,500**			**2,946,951**	**2,628,628**	**5,575,579**	
ค่าโทรศัพท์								212,628	212,628	
ค่าน้ำประปา	96,800						96,800	450,000	546,800	
ค่าไฟฟ้า	220,000		2,092,651	457,500			2,770,151	1,716,000	4,486,151	
ค่าไปรษณีย์	80,000						80,000	50,000	130,000	
ค่าอินเตอร์เน็ต								200,000	200,000	
3. งบลงทุน			**25,376,240**				**25,376,240**	**1,450,000**	**26,826,240**	
3.1 ค่าครุภัณฑ์										
3.1.1 ชุดฝึกปฏิบัติการควบคุมหุ่นยนต์อุตสาหกรรม จำนวน 1 ชุด								450,000	450,000	
3.1.2 ชุดโปรแกรมเมเบิ้ลลอจิกคอนโทรลเลอร์ พร้อมโปรแกรม จำนวน 1 ชุด								1,000,000	1,000,000	
3.2 สิ่งก่อสร้าง										

สรุปงบหน้ารายจ่าย ปีงบประมาณ พ.ศ. 2567

วิทยาลัยเทคนิคร้อยเอ็ด

หน่วย : บาท

รายการค่าใช้จ่าย/รายจ่ายตามงบประมาณ	แผนการใช้จ่ายเงินปีตามแผนปฏิบัติการ ประจำปีงบประมาณ 2567 แหล่งเงิน ผลผลิต/โครงการ								รวมทั้งสิ้น	หมายเหตุ
	งบประมาณตามผลผลิต							รดส./บกศ.		
	ปวช.	ระยะสั้น	ปวส.	ป.ตรี	งบเงินอุดหนุน	งบรายจ่ายอื่น	รวม งปม.			
3.2.1 อาคารโรงฝึกงาน 4 ชั้น (พื้นที่ไม่ต่ำกว่า 4,000 ตารางเมตร)			25,376,240				25,376,240		25,376,240	
4. งบเงินอุดหนุน					14,796,515		14,796,515		14,796,515	
1. โครงการสนับสนุนค่าใช้จ่ายในการจัดการศึกษาตั้งแต่ระดับอนุบาลจนจบการศึกษาขั้นพื้นฐาน										
1.1 ค่าจัดการเรียนการสอน									-	
1.2 ค่าหนังสือเรียน					5,484,000		5,484,000		5,484,000	
1.3 ค่าอุปกรณ์การเรียน					1,425,840		1,425,840		1,425,840	
1.3.1 ค่าอุปกรณ์การเรียนของนักเรียนสายอาชีพ อาชีวศึกษา					1,986,000		1,986,000		1,986,000	
1.4 ค่าเครื่องแบบนักเรียน					2,712,250		2,712,250		2,712,250	
1.5 ค่ากิจกรรมพัฒนาคุณภาพผู้เรียน					2,461,925		2,461,925		2,461,925	
2. เงินอุดหนุนเป็นค่าใช้จ่ายโครงการทุนการศึกษาเฉลิมราชกุมารี					117,500		117,500		117,500	
3. โครงการสร้างองค์ความรู้ทางการอาชีวศึกษาเพื่อถ่ายทอดเทคโนโลยี					609,000		609,000		609,000	
4. เงินอุดหนุนพัฒนาศักยภาพการอาชีวศึกษาเอกชน					-		-		-	
5. งบรายจ่ายอื่น						3,099,400	3,099,400		3,099,400	
1. โครงการจัดหาบุคลากรเพื่อคืนครูให้นักเรียน						235,200	235,200		235,200	
2. โครงการเร่งประสิทธิภาพการสอนครูอาชีวศึกษา						379,200	379,200		379,200	

สรุปงบหน้ารายจ่าย ปีงบประมาณ พ.ศ. 2567

วิทยาลัยเทคนิคร้อยเอ็ด

หน่วย : บาท

รายการค่าใช้จ่าย/รายจ่ายตามงบประมาณ	แผนการใช้จ่ายเงินปีตามแผนปฏิบัติการ ประจำปีงบประมาณ 2567 แหล่งเงิน ผลผลิต/โครงการ								รวมทั้งสิ้น	หมายเหตุ
	งบประมาณตามผลผลิต							รงส./บกศ.		
	ปวช.	ระยะสั้น	ปวส.	ป.ตรี	งบเงินอุดหนุน	งบรายจ่ายอื่น	รวม งปม.			
3. โครงการบูรณาการการพัฒนาทักษะทางวิชาชีพกับการเสริมสร้างคุณลักษณะอันพึงประสงค์ของผู้เรียนอาชีวศึกษา (Fix it -จิตอาสา)						795,000	795,000		795,000	
4. โครงการขับเคลื่อน ศูนย์ บริการเครือข่ายการผลิตและ พัฒนากำลังคนอาชีวศึกษา (CVM)						1,330,000	1,330,000		1,330,000	
5. โครงการพัฒนาทักษะและศักยภาพการจัดการเรียนการสอน						43,000	43,000		43,000	
6. โครงการพัฒนาศักยภาพผู้เรียนอาชีวศึกษาในการเป็น						75,000	75,000		75,000	
7. โครงการอาชีวะต้านยาเสพติด						10,000	10,000		10,000	
8. โครงการอนุรักษ์พันธุกรรมพืชอันเนื่องมาจากพระราชดำริสมเด็จพระเทพรัตนราชสุดาฯ สยามบรมราชกุมารี						232,000	232,000		232,000	
- โครงการพัฒนาสถานศึกษา								3,280,000	3,280,000	
ฝ่ายบริหารทรัพยากร										
1. โครงการซ่อมแซมและพัฒนาภูมิทัศน์ของสถานศึกษา								871,000	871,000	
2. โครงการซ่อมแซมบ้านพักส่วนราชการ								300,000	300,000	
3. โครงการครูไทยร้อยใจสามัคคี มีจรรณยาบรรณ สร้างสรรค์ผลงาน								20,000	20,000	
4. โครงการร่วมกิจกรรมจงรักภักดีต่อสถาบัน ชาติ ศาสนา พระมหากษัตริย์ ของบุคลากรวิทยาลัยเทคนิคร้อยเอ็ด								12,000	12,000	
5. โครงการศึกษาดูงานของวิทยาลัยเทคนิคร้อยเอ็ด								200,000	200,000	
6. โครงการส่งเสริมคุณธรรม จริยธรรม ธรรมาภิบาลครูในศตวรรษที่ 21								53,000	53,000	

สรุปงบหน้ารายจ่าย ปีงบประมาณ พ.ศ. 2567
วิทยาลัยเทคนิคร้อยเอ็ด

หน่วย : บาท

รายการค่าใช้จ่าย/รายจ่ายตามงบประมาณ	แผนการใช้จ่ายเงินปีตามแผนปฏิบัติการ ประจำปีงบประมาณ 2567 แหล่งเงิน ผลผลิต/โครงการ								รวมทั้งสิ้น	หมายเหตุ
	งบประมาณตามผลผลิต							รตส./บกศ.		
	ปวช.	ระยะสั้น	ปวส.	ป.ตรี	งบเงินอุดหนุน	งบรายจ่ายอื่น	รวม งปม.			
7. โครงการสืบสานประเพณีท้องถิ่น (บุญผะเหวด)								10,000	10,000	
8. โครงการยกย่องเชิดชูเกียรติผู้เกษียณอายุราชการ								30,000	30,000	
9. โครงการสถาปนาวิทยาลัยเทคนิคร้อยเอ็ด ครบรอบ 86 ปี (15 ตุลาคม 2481)								10,000	10,000	
10. โครงการเช่าเครื่องถ่ายเอกสาร (งานบริหารงานทั่วไป งานเอกสารการพิมพ์ และงานพัสดุ)								108,000	108,000	
11. โครงการจัดซื้อครุภัณฑ์เครื่องคอมพิวเตอร์ All in one จำนวน 1 เครื่อง								60,000	60,000	
12. โครงการหนดีศรีอาชีวะ (ของหายได้คืน)								2,000	2,000	
13. โครงการประชาสัมพันธ์เพื่อส่งเสริมภาพลักษณ์วิทยาลัยเทคนิคร้อยเอ็ด								40,000	40,000	
14. โครงการซ่อมแซมระบบเสียงตามสายวิทยาลัยเทคนิคร้อยเอ็ด								20,000	20,000	
15. โครงการจัดทำคู่มือการสมัครนักเรียน นักศึกษา ประจำปีการศึกษา 2567								(200,000)	(200,000)	
16. โครงการจัดทำบัตรนักเรียน นักศึกษา ประจำปรการศึกษา 2567								(80,000)	(80,000)	
17. โครงการจัดพิธีรับใบประกาศนียบัตรผู้สำเร็จการศึกษา ปีการศึกษา 2566								(180,000)	(180,000)	
18. โครงการจัดทำปกใบประกาศนียบัตร								(100,000)	(100,000)	
19. โครงการจัดซื้อครุภัณฑ์เครื่องคอมพิวเตอร์ All in one								30,000	30,000	
20. โครงการจัดซื้อครุภัณฑ์เก้าอี้สำนักงาน จำนวน 2 ตัว								4,000	4,000	

สรุปงบหน้ารายจ่าย ปีงบประมาณ พ.ศ. 2567
วิทยาลัยเทคนิคร้อยเอ็ด

หน่วย : บาท

รายการค่าใช้จ่าย/รายจ่ายตามงบประมาณ	แผนการใช้จ่ายเงินปีตามแผนปฏิบัติการ ประจำปีงบประมาณ 2567 แหล่งเงิน ผลผลิต/โครงการ								รวมทั้งสิ้น	หมายเหตุ
	งบประมาณตามผลผลิต							รถส./บกศ.		
	ปวช.	ระยะสั้น	ปวส.	ป.ตรี	งบเงินอุดหนุน	งบรายจ่ายอื่น	รวม งปม.			
21. โครงการจัดซื้อครุภัณฑ์เครื่องปริ้นเตอร์ จำนวน 1 เครื่อง								10,000	10,000	
ฝ่ายแผนงานและความร่วมมือ										
1. โครงการจัดทำเอกสารแผนปฏิบัติราชการ ประจำปีงบประมาณ 2567								10,000	10,000	
2. โครงการจัดทำเอกสารรายงานสรุปผลการดำเนินงานตามแผนปฏิบัติราชการ ประจำปีงบประมาณ 2566								10,000	10,000	
3. โครงการพัฒนาระบบการติดตามการใช้จ่ายตามแผนปฏิบัติราชการ ประจำปีงบประมาณ 2567 ผ่านระบบซอฟต์แวร์ EDR								1,000	1,000	
4. โครงการพัฒนาระบบจัดทำข้อมูลสถานศึกษา ประจำปีการศึกษา 2567								5,000	5,000	
5. โครงการปรับปรุงข้อมูลระบบฐานข้อมูลศูนย์กำลังคนอาชีวศึกษาระดับสถานศึกษา ประจำปีการศึกษา 2567								1,000	1,000	
6. โครงการพัฒนาระบบบริหารจัดการเทคโนโลยีสารสนเทศ RETC DIGITAL 4.0					340,000		340,000		340,000	
7. โครงการพัฒนาระบบบริหารจัดการข้อมูลสารสนเทศโดยใช้เทคโนโลยี (EDR ซอฟต์แวร์)								(1,260,000)	(1,260,000)	
8. โครงการรองรับการประเมินคุณธรรมและความโปร่งใสในการดำเนินงานของหน่วยงานภาครัฐ (ITA) สำหรับสถานศึกษาอาชีวศึกษารัฐ										

สรุปงบหน้ารายจ่าย ปีงบประมาณ พ.ศ. 2567
วิทยาลัยเทคนิคร้อยเอ็ด

หน่วย : บาท

รายการค่าใช้จ่าย/รายจ่ายตามงบประมาณ	แผนการใช้จ่ายเงินปีตามแผนปฏิบัติการ ประจำปีงบประมาณ 2567 แหล่งเงิน ผลผลิต/โครงการ								รวมทั้งสิ้น	หมายเหตุ
	งบประมาณตามผลผลิต							รตส./บกศ.		
	ปวช.	ระยะสั้น	ปวส.	ป.ตรี	งบเงินอุดหนุน	งบรายจ่ายอื่น	รวม งปม.			
9. โครงการเตรียมความพร้อมศูนย์สอบเพื่อประเมินผลการฝึกอบรมและพัฒนาครูอาชีวศึกษาในรูปแบบออนไลน์ (Rtraining)						(20,000)	(20,000)		(20,000)	
10. โครงการพัฒนาและขยายความร่วมมือกับสถานประกอบการและเครือข่ายทางวิชาการทั้งในประเทศและต่างประเทศ								10,000	10,000	
11. โครงการพัฒนาผลงานวิจัย นวัตกรรม สิ่งประดิษฐ์คนรุ่นใหม่ โครงการวิทยาศาสตร์และหุ่นยนต์อาชีวศึกษา					200,000		200,000	159,000	359,000	
12. โครงการประกวดสิ่งประดิษฐ์ของคนรุ่นใหม่ระดับสถานศึกษา					20,000		20,000		20,000	
13. โครงการส่งเสริมและสนับสนุนการจัดทำวิจัยในชั้นเรียนและประเมินโครงการ								1,000	1,000	
14. โครงการการจัดงานประเมินสิ่งประดิษฐ์ของคนรุ่นใหม่ "สุดยอดนวัตกรรมอาชีวศึกษา" ระดับอาชีวศึกษาจังหวัด ประจำปีการศึกษา 2567					(30,000)		(30,000)		(30,000)	
15. โครงการจัดทำหุ่นยนต์อัตโนมัติขนถ่ายพัสดุ					(30,000)		(30,000)		(30,000)	
16. โครงการจัดทำหุ่นยนต์ให้บริการทางการแพทย์					(30,000)		(30,000)		(30,000)	
17. โครงการจัดทำหุ่นยนต์ ABU (ข้าวหอมมะลิ)					(60,000)		(60,000)		(60,000)	
18. โครงการคัดเลือกหุ่นยนต์บริการทางการแพทย์อาชีวศึกษาระดับชาติ			(500,000)				(500,000)		(500,000)	
19. โครงการประกันคุณภาพการศึกษาและมาตรฐานการอาชีวศึกษา วิทยาลัยเทคนิคร้อยเอ็ดประจำปีการศึกษา 2567								30,000	30,000	

สรุปงบหน้ารายจ่าย ปีงบประมาณ พ.ศ. 2567

วิทยาลัยเทคนิคร้อยเอ็ด

หน่วย : บาท

รายการค่าใช้จ่าย/รายจ่ายตามงบประมาณ	แผนการใช้จ่ายเงินปีตามแผนปฏิบัติการ ประจำปีงบประมาณ 2567 แหล่งเงิน ผลผลิต/โครงการ								รวมทั้งสิ้น	หมายเหตุ
	งบประมาณตามผลผลิต							รถส./บกศ.		
	ปวช.	ระยะสั้น	ปวส.	ป.ตรี	งบเงินอุดหนุน	งบรายจ่ายอื่น	รวม งปม.			
20. โครงการศึกษาดูงานส่งเสริมผู้เรียนให้มีความพร้อมในการเป็นผู้ประกอบการใหม่ (SMEs)					20,000		20,000		20,000	
21. โครงการอบรมเชิงปฏิบัติการพัฒนาศักยภาพผู้เรียนให้มีความพร้อมในการเป็นผู้ประกอบการใหม่ (SMEs)					20,000		20,000		20,000	
22. โครงการยกระดับความเข้าใจการจัดทำรายงานผลการดำเนินงานส่งเสริมผลิตผลของสถานศึกษา								15,000	15,000	
23. โครงการการขับเคลื่อนวาระวิทยาลัย (REAC MODEL)								30,000	30,000	
24. โครงจัดซื้อครุภัณฑ์พัดลมติดผนัง ขนาด 22 นิ้ว พร้อมติดตั้ง ประจำงานในฝ่ายแผนงานและความร่วมมือ จำนวน 10 ตัว								28,000	28,000	
ฝ่ายวิชาการ										
1.โครงการจัดซื้อครุภัณฑ์ชุดฝึกปฏิบัติการควบคุมหุ่นยนต์อุตสาหกรรม จำนวน 1 ชุด										
2.โครงการความร่วมมืออุปกรณ์การสอนกับบริษัทไมเดอร์อีเล็คทริค (ไทยแลนด์) จำกัด กับศูนย์ความเป็นเลิศทางการอาชีวศึกษา (Exceellent Center) วิทยาลัยเทคนิคร้อยเอ็ด										
3.โครงการการเตรียมความพร้อมในการจัดสอบกลางภาคและปลายภาคเรียนสำหรับนักเรียน นักศึกษา วิทยาลัยเทคนิคร้อยเอ็ด					15,000		15,000		15,000	

สรุปงบหน้ารายจ่าย ปีงบประมาณ พ.ศ. 2567
วิทยาลัยเทคนิคร้อยเอ็ด

หน่วย : บาท

รายการค่าใช้จ่าย/รายจ่ายตามงบประมาณ	แผนการใช้จ่ายเงินปีตามแผนปฏิบัติการ ประจำปีงบประมาณ 2567 แหล่งเงิน ผลผลิต/โครงการ								รวมทั้งสิ้น	หมายเหตุ
	งบประมาณตามผลผลิต							รดส./บกศ.		
	ปวช.	ระยะสั้น	ปวส.	ป.ตรี	งบเงินอุดหนุน	งบรายจ่ายอื่น	รวม งปม.			
4.โครงการการทดสอบประเมินมาตรฐานวิชาชีพ วิทยาลัยเทคนิคร้อยเอ็ด					45,000		45,000		45,000	
5.โครงการเพิ่มปริมาณหนังสือแหล่งเรียนรู้ห้องสมุดดิจิทัล					20,000		20,000		20,000	
6.โครงการเตรียมนักเรียน นักศึกษาฝึกทักษะเพื่อรองรับการแข่งขันทักษะวิชาชีพ ระดับอาชีวศึกษา ระดับภาค และระดับชาติ (วัดสุฝึก)					260,500		260,500		260,500	
7.โครงการทัศนศึกษาเรียนนอกสถานที่ ระดับประกาศนียบัตรวิชาชีพ ปวช.1 ปีการศึกษา 2567					160,000		160,000		160,000	
8.โครงการนิเทศการจัดการเรียนการสอน ประจำปีการศึกษา 2567					5,000		5,000		5,000	
9.โครงการพัฒนาทักษะอาชีพโดยการเพิ่มพูนทักษะ (Re-skill) พัฒนาทักษะ (Up skill) และการเรียนรู้ทักษะใหม่ (New skill)					15,000		15,000		15,000	
10.โครงการจัดการเรียนการสอนและสอบธรรมศึกษาในสถานศึกษา					4,500		4,500		4,500	
11.โครงการปฐมนิเทศนักเรียน นักศึกษาก่อนออกฝึกอาชีพในสถานประกอบ ประจำปีการศึกษา 2567					10,000		10,000		10,000	
12.โครงการสำรวจความต้องการและพิจารณาความเหมาะสมของสถานประกอบการ					5,000		5,000		5,000	
13.โครงการนิเทศและติดตามผลการฝึกอาชีพของนักเรียน นักศึกษาระบบปกติและระบบทวิภาคี					5,000		5,000		5,000	
14.โครงการพัฒนาหลักสูตรฐานสมรรถนะ								15,000	15,000	

สรุปงบหน้ารายจ่าย ปีงบประมาณ พ.ศ. 2567
วิทยาลัยเทคนิคร้อยเอ็ด

หน่วย : บาท

รายการค่าใช้จ่าย/รายจ่ายตามงบประมาณ	แผนการใช้จ่ายเงินปีตามแผนปฏิบัติการ ประจำปีงบประมาณ 2567 แหล่งเงิน ผลผลิต/โครงการ								รวมทั้งสิ้น	หมายเหตุ
	งบประมาณตามผลผลิต							รสส./บกศ.		
	ปวช.	ระยะสั้น	ปวส.	ป.ตรี	งบเงินอุดหนุน	งบรายจ่ายอื่น	รวม งปม.			
15.โครงการประชาสัมพันธ์การอาชีวศึกษาระบบทวิภาคีให้กับผู้เรียน ผู้ปกครองและชุมชน										
16.โครงการปัจฉิมนิเทศนักเรียน นักศึกษาฝึกงานทวิภาคี ประจำปีการศึกษา 2567					5,000		5,000		5,000	
17.โครงการเตรียมความพร้อมก่อนออกฝึกประสบการณ์สมรรถนะวิชาชีพ และฝึกอาชีพ										
18.โครงการพัฒนาครูอาชีวศึกษาโดยการพัฒนาประสบการณ์วิชาชีพในสถานประกอบการ						(20,000)	(20,000)		(20,000)	
19.โครงการจัดทำสมุดบันทึกการฝึกงานของนักเรียน ระบบปกติและระบบทวิภาคี ระดับ ปวช.					(80,000)		(80,000)		(80,000)	
20.โครงการจัดทำสมุดบันทึกการฝึกงานของนักศึกษา ระบบปกติและระบบทวิภาคี ระดับ ปวส.								60,000	60,000	
21.โครงการการซ่อมแซมอุปกรณ์งานทดลองเครื่องกล								50,000	50,000	
22.โครงการซ่อมบำรุงระบบนิวเมติกส์แผนกวิชาช่างกลโรงงาน ประจำปีการศึกษา 2567								50,000	50,000	
23.โครงการจัดทำโต๊ะปฏิบัติงานพร้อมระบบไฟฟ้า ห้อง 611 แผนกวิชาช่างอิเล็กทรอนิกส์ จำนวน 6 ตัว								50,000	50,000	
24.โครงการปรับปรุงห้องเขียนแบบ แผนกวิชาช่างก่อสร้าง								50,000	50,000	
25.โครงการจัดซื้อครุภัณฑ์คอมพิวเตอร์								50,000	50,000	

สรุปงบหน้ารายจ่าย ปีงบประมาณ พ.ศ. 2567
วิทยาลัยเทคนิคร้อยเอ็ด

หน่วย : บาท

รายการดำใช้จ่าย/รายจ่ายตามงบประมาณ	แผนการใช้จ่ายเงินปีตามแผนปฏิบัติการ ประจำปีงบประมาณ 2567 แหล่งเงิน ผลผลิต/โครงการ								รวมทั้งสิ้น	หมายเหตุ
	งบประมาณตามผลผลิต							รคส./บกศ.		
	ปวช.	ระยะสั้น	ปวส.	ป.ตรี	งบเงินอุดหนุน	งบรายจ่ายอื่น	รวม งปม.			
26.โครงการจัดซื้อครุภัณฑ์เครื่องตัดเลเซอร์								85,000	85,000	
27.โครงการปรับปรุงห้องเรียน แผนกวิชาเมคคาทรอนิกส์								50,000	50,000	
28.โครงการจัดซื้อครุภัณฑ์ประจำห้องเรียน Internet of Things (lot)								50,000	50,000	
29.โครงการปรับปรุงพัฒนาระบบไฟฟ้าและห้องเรียนเขียนแบบ อาคาร 8 ชั้น 1 แผนกวิชาเทคนิคพื้นฐาน								50,000	50,000	
30.โครงการซ่อมแซมครุภัณฑ์เครื่องเชื่อม MIG-MAG ยี่ห้อ EMM Phoenix 351 จำนวน 2 เครื่อง								50,000	50,000	
31.โครงการปรับปรุงห้องเรียนภาษาอังกฤษ ห้อง 212 แผนกวิชา สามัญสัมพันธ์								(50,000)	(50,000)	
32.โครงการปรับปรุงห้อง Excellent แผนกวิชาช่างไฟฟ้า ห้อง 515-516								50,000	50,000	
33.โครงการทดสอบมาตรฐานวิชาชีพ การทดสอบสมิทธิภาพทาง ภาษาอังกฤษ ระดับ B2 หรือเทียบเท่าและทดสอบมาตรฐานด้าน เทคโนโลยีดิจิทัล								8,400	8,400	
34.โครงการการเตรียมความพร้อมก่อนเข้าศึกษา การควบคุมการ ดูแลการให้คำปรึกษาวิชาการ และแนะแนวแก่นักศึกษาปริญญาตรี								5,600	5,600	
35.โครงการศึกษาดูงาน นักศึกษาระดับปริญญาตรี								5,000	5,000	

สรุปงบหน้ารายจ่าย ปีงบประมาณ พ.ศ. 2567
วิทยาลัยเทคนิคร้อยเอ็ด

หน่วย : บาท

รายการค่าใช้จ่าย/รายจ่ายตามงบประมาณ	แผนการใช้จ่ายเงินปีตามแผนปฏิบัติการ ประจำปีงบประมาณ 2567 แหล่งเงิน ผลผลิต/โครงการ								รวมทั้งสิ้น	หมายเหตุ
	งบประมาณตามผลผลิต							รตส./บกศ.		
	ปวช.	ระยะสั้น	ปวส.	ป.ตรี	งบเงินอุดหนุน	งบรายจ่ายอื่น	รวม งปม.			
36.โครงการจัดทำเล่มฝึกประสบการณ์วิชาชีพนักศึกษา ระดับปริญญาตรี								(9,000)	(9,000)	
37.โครงการพัฒนาทักษะวิชาชีพ ระดับปริญญาตรีสายเทคโนโลยีหรือสายปฏิบัติการ								8,400	8,400	
38.โครงการนิเทศและติดตามผลการฝึกอาชีพของนักศึกษา ระบบทวิภาคี								5,600	5,600	
39.โครงการการประเมินคุณภาพบัณฑิตตามกรอบมาตรฐานคุณวุฒิระดับอุดมศึกษาแห่งชาติ (TQF)								5,600	5,600	
40.โครงการติดตามผู้สำเร็จการศึกษา และประเมินความพึงพอใจคุณภาพผู้สำเร็จการศึกษา								5,600	5,600	
41.โครงการการปฐมนิเทศนักศึกษาใหม่ และปฐมนิเทศนักศึกษาออกฝึกประสบการณ์วิชาชีพ ระดับปริญญาตรี สายเทคโนโลยีหรือสายปฏิบัติการ ประจำปีการศึกษา 2567								11,200	11,200	
42.โครงการค่ายบัณฑิตจิตอาสาพัฒนาชุมชนทำดีด้วยหัวใจ								15,000	15,000	
43.โครงการรับการประเมินประกันคุณภาพระดับหลักสูตร								11,200	11,200	
44.โครงการจัดทำบันทึกข้อตกลงความร่วมมือกับสถานประกอบการ								5,600	5,600	
45.โครงการแนะแนวการศึกษาต่อระดับปริญญาตรี								5,600	5,600	

สรุปงบหน้ารายจ่าย ปีงบประมาณ พ.ศ. 2567
วิทยาลัยเทคนิคร้อยเอ็ด

หน่วย : บาท

รายการค่าใช้จ่าย/รายจ่ายตามงบประมาณ	แผนการใช้จ่ายเงินปีตามแผนปฏิบัติการ ประจำปีงบประมาณ 2567 แหล่งเงิน ผลผลิต/โครงการ								รวมทั้งสิ้น	หมายเหตุ
	งบประมาณตามผลผลิต							รถส./บกศ.		
	ปวช.	ระยะสั้น	ปวส.	ป.ตรี	งบเงินอุดหนุน	งบรายจ่ายอื่น	รวม งปม.			
46.โครงการจัดซื้อครุภัณฑ์เครื่องโปรเจคเตอร์ ประจำห้องเรียน (สาขาวิชาเทคโนโลยีไฟฟ้า สาขาวิชาเทคโนโลยีอิเล็กและสาขาวิชาเทคโนโลยีการผลิต)								75,000	75,000	
47. โครงการปัจฉิมนิเทศผู้สำเร็จการศึกษา ประจำปีการศึกษา 2566 (ทล.บ.)								11,200	11,200	
48.โครงการจัดซื้อครุภัณฑ์เครื่องปรับอากาศ								25,000	25,000	
49.โครงการจัดซื้อครุภัณฑ์คอมพิวเตอร์								36,000	36,000	
50.โครงการตอบปัญหาทางวิชาการ ประจำปีการศึกษา 2566					10,000		10,000		10,000	
51.โครงการส่งเสริมทักษะภาษาต่างประเทศ (วันคริสต์มาส)					15,000		15,000		15,000	
52.โครงการส่งเสริมการเรียนรู้อาเซียน (RETC SMART CAMP)					15,000		15,000		15,000	
53.โครงการการประกวดโครงงานวิชาชีพ (Project) ตามหลักสูตร					10,000		10,000		10,000	
54. โครงการรื้นถอนห้องเรียนภาษาอังกฤษ ห้อง 212 แผนกวิชาสามัญสัมพันธ์								(19,460)	(19,460)	
ฝ่ายพัฒนากิจการนักเรียน นักศึกษา										
1. โครงการการออกบริการศูนย์ซ่อมสร้างเพื่อชุมชน (Fix it - จิตอาสา) แบบถาวร ประจำจังหวัด ประจำปีงบประมาณ 2567						(200,000)	(200,000)		(200,000)	
2. โครงการออกบริการศูนย์ซ่อมสร้างเพื่อชุมชน (Fix it - จิตอาสา) ศูนย์ปกติตามภารกิจ ประจำปีงบประมาณ 2567						(100,000)	(100,000)		(100,000)	

สรุปงบหน้ารายจ่าย ปีงบประมาณ พ.ศ. 2567

วิทยาลัยเทคนิคร้อยเอ็ด

หน่วย : บาท

รายการค่าใช้จ่าย/รายจ่ายตามงบประมาณ	แผนการใช้จ่ายเงินปีตามแผนปฏิบัติการ ประจำปีงบประมาณ 2567 แหล่งเงิน ผลผลิต/โครงการ								รวมทั้งสิ้น	หมายเหตุ
	งบประมาณตามผลผลิต							รถส./บกศ.		
	ปวช.	ระยะสั้น	ปวส.	ป.ตรี	งบเงินอุดหนุน	งบรายจ่ายอื่น	รวม งปม.			
3. โครงการอาชีวะอาสาร่วมด้วยช่วยประชาชนช่วงเทศกาล ปีใหม่และเทศกาลสงกรานต์ พ.ศ.2567						(89,000)	(89,000)		(89,000)	
4. โครงการศูนย์อาชีวะช่วยประชาชน Fix It center แบบถาวร ประจำจังหวัด ร่วมกับ อบจ.ร้อยเอ็ดพบประชาชน ประจำปีงบประมาณ 2567						(40,000)	(40,000)		(40,000)	
5. โครงการศูนย์อาชีวะช่วยประชาชน Fix It center แบบถาวร จังหวัดร้อยเอ็ด ช่วยเหลือผู้ประสบภัยพิบัติเนื่องจากน้ำท่วม						(50,000)	(50,000)		(50,000)	
6. โครงการประเมินผลการดำเนินงานของศูนย์อาชีวะช่วยประชาชน Fix It center แบบถาวร ประจำจังหวัด ประจำงบประมาณ 2567						(100,000)	(100,000)		(100,000)	
7. โครงการอาชีวะอาสาต้านยาเสพติด ประจำปีงบประมาณ 2567						(20,000)	(20,000)		(20,000)	
8. โครงการสถานศึกษาสีขาวปลอดยาเสพติดและอบายมุข								33,000	33,000	
9. โครงการสร้างเครือข่ายสถานศึกษาปลอดภัยในสถานศึกษา								15,000	15,000	
10. โครงการอบรมให้ความรู้เรื่องเพศศึกษาและการป้องกันการตั้งครรภ์ก่อนวัยอันควร								20,000	20,000	
11. โครงการจัดซื้อยาเวชภัณฑ์ และอุปกรณ์ปฐมพยาบาลเบื้องต้น								50,000	50,000	
12. โครงการตรวจสุขภาพและสารเสพติดนักเรียน นักศึกษา								(300,000)	(300,000)	
13. โครงการบำรุงรักษาน้ำดื่มน้ำตื่มนักเรียน นักศึกษา								25,000	25,000	

สรุปงบหน้ารายจ่าย ปีงบประมาณ พ.ศ. 2567
วิทยาลัยเทคนิคร้อยเอ็ด

หน่วย : บาท

รายการค่าใช้จ่าย/รายจ่ายตามงบประมาณ	แผนการใช้จ่ายเงินปีตามแผนปฏิบัติการ ประจำปีงบประมาณ 2567 แหล่งเงิน ผลผลิต/โครงการ								รวมทั้งสิ้น	หมายเหตุ
	งบประมาณตามผลผลิต							รถส./บกศ.		
	ปวช.	ระยะสั้น	ปวส.	ป.ตรี	งบเงินอุดหนุน	งบรายจ่ายอื่น	รวม งปม.			
14. โครงการ RETC ร่วมใจบริจาคโลหิต ดวงตา และอวัยวะเฉลิมพระเกียรติ วันที่ 3 มิถุนายน 2567วันที่ 28 กรกฎาคม 2567 วันที่ 12 สิงหาคม 2567 และวันที่ 5 ธันวาคม 2566								4,000	4,000	
15. โครงการการอบรมพัฒนาศักยภาพความรู้ด้วยการปฐมพยาบาลเบื้องต้นและการช่วยฟื้นคืนชีพ Basic Life Support (BLS)ในกลุ่มวัยเรียนและวัยรุ่น								10,000	10,000	
16. โครงการติดตามนักเรียน นักศึกษาที่ออกกลางคันกลับเข้าสู่ระบบการศึกษา (พานักงกลับมาเรียน)										
17. โครงการประชุมผู้ปกครองและพบครูที่ปรึกษาประจำกลุ่มระดับ ปวช.1, และ ปวส.1								10,000	10,000	
18. โครงการประชุมผู้ปกครองและพบครูที่ปรึกษาประจำกลุ่มระดับ ปวช.2, ปวช.3 และ ปวส.2								10,000	10,000	
19. โครงการเยี่ยมบ้านและหอพักนักเรียน นักศึกษา								40,000	40,000	
20. โครงการคัดกรองผู้เรียน จัดเป็นกลุ่มไว้ใจ กลุ่มห่วงใย กลุ่มใกล้ชิด										
21. โครงการจัดทำแบบรายงานการให้คำปรึกษา										
22. โครงการจัดทำข้อมูลประวัตินักเรียน นักศึกษา										
23. โครงการจัดทำคู่มือนักเรียน นักศึกษา ประจำปีการศึกษา 2567								(168,750)	(168,750)	
24. โครงการปฐมนิเทศนักเรียนใหม่ ปวช.1 ประจำปีการศึกษา 2567										

สรุปงบหน้ารายจ่าย ปีงบประมาณ พ.ศ. 2567
วิทยาลัยเทคนิคร้อยเอ็ด

หน่วย : บาท

รายการค่าใช้จ่าย/รายจ่ายตามงบประมาณ	แผนการใช้จ่ายเงินปีตามแผนปฏิบัติการ ประจำปีงบประมาณ 2567 แหล่งเงิน ผลผลิต/โครงการ								รวมทั้งสิ้น	หมายเหตุ
	งบประมาณตามผลผลิต							รถส./บกศ.		
	ปวช.	ระยะสั้น	ปวส.	ป.ตรี	งบเงินอุดหนุน	งบรายจ่ายอื่น	รวม งปม.			
25. โครงการปฐมนิเทศนักศึกษาใหม่ ปวส.1 ประจำปีการศึกษา 2567								(35,000)	(35,000)	
26. โครงการแนะแนวการศึกษาและสร้างความเข้าใจสายวิชาชีพ ประจำปีการศึกษา 2567								30,000	30,000	
27. โครงการปัจฉิมนิเทศผู้สำเร็จการศึกษา ประจำปีการศึกษา 2566								(40,000)	(40,000)	
28. โครงการเชิดชูเกียรติศิษย์เก่าดีเด่น ประจำปีการศึกษา 2567								20,000	20,000	
29. โครงการประเมินความพึงพอใจของสถานประกอบการมีต่อผู้สำเร็จการศึกษา										
30. โครงการจัดทำหนังสืออนุสรณ์รุ่นผู้สำเร็จการศึกษา ประจำปีการศึกษา 2566								(450,000)	(450,000)	
31. โครงการติดตามผู้สำเร็จการศึกษา										
32. โครงการส่งเสริมเข้าเรียน Set e-learning										
33. โครงการร่วมใจบันโลหิตเพื่อเพื่อนมนุษย์										
34. โครงการปฐมนิเทศนักเรียน นักศึกษา กองทุนเงินให้กู้ยืมเพื่อการศึกษา (กยศ.) ประจำปีการศึกษา 2566										
35. โครงการ 5 ส. วิทยาลัยเทคนิคร้อยเอ็ด										
36. โครงการปัจฉิมนิเทศนักเรียน นักศึกษา กองทุนเงินให้กู้ยืมเพื่อการศึกษา (กยศ.)										
37. โครงการมอบทุนการศึกษาสำหรับนักเรียน นักศึกษาเรียนดี ปีการศึกษา 2567										

สรุปงบหน้ารายจ่าย ปีงบประมาณ พ.ศ. 2567
วิทยาลัยเทคนิคร้อยเอ็ด

หน่วย : บาท

รายการค่าใช้จ่าย/รายจ่ายตามงบประมาณ	แผนการใช้จ่ายเงินปีตามแผนปฏิบัติการ ประจำปีงบประมาณ 2567 แหล่งเงิน ผลผลิต/โครงการ								รวมทั้งสิ้น	หมายเหตุ
	งบประมาณตามผลผลิต							รสส./บกศ.		
	ปวช.	ระยะสั้น	ปวส.	ป.ตรี	งบเงินอุดหนุน	งบรายจ่ายอื่น	รวม งปม.			
38. โครงการพี่แนะนำน้องสู่การศึกษาอาชีพ								15,000	15,000	
39. โครงการลอยกระทง					20,000		20,000		20,000	
40. โครงการวันคล้ายเฉลิมพระชนพรรษาพระบาทสมเด็จพระบรมชนกาธิเบศรมหาภูมิพลอดุลยเดชมหาราช วันชาติและวันพ่อแห่งชาติ รัชกาลที่ 9					5,000		5,000		5,000	
41. โครงการแข่งขันทักษา กรีฑาภายใน "วิษณุนามส์ 2023"					20,000		20,000	18,000	38,000	
42. โครงการดนตรีและวัฒนธรรมอีสาน ประจำปีการศึกษา2566					13,500		13,500		13,500	
43. โครงการวันเด็กแห่งชาติ 2567					10,000		10,000		10,000	
44. โครงการอบรมสัมมนาจิต ปวช.3					50,000		50,000		50,000	
45. โครงการแก่ง ดี มีรางวัล (RETC STAR AWARD)					30,000		30,000		30,000	
46. โครงการเข้าค่ายพักแรมและเดินทางไกลลูกเสือวิสามัญ วิทยาลัยเทคนิคร้อยเอ็ด					200,000		200,000		200,000	
47. โครงการอบรมคุณธรรม จริยธรรมนำความรู้ในวิชาชีพ นักเรียนระดับ ปวช.1					250,000		250,000		250,000	
48. โครงการพิธีบวงสรวงองค์พระวิษณุกรรมและพิธีไหว้ครู 2567					25,550		25,550		25,550	
49. โครงการหล่อเทียนและถวายเทียนพรรษา 2567					5,000		5,000		5,000	
50. โครงการวันแม่แห่งชาติ 12 สิงหาพระพันปีหลวงในรัชกาลที่ 9 และวันเฉลิมพระชนมพรรษา รัชกาลที่ 10					1,000		1,000		1,000	

สรุปงบหน้ารายจ่าย ปีงบประมาณ พ.ศ. 2567

วิทยาลัยเทคนิคร้อยเอ็ด

หน่วย : บาท

รายการค่าใช้จ่าย/รายจ่ายตามงบประมาณ	แผนการใช้จ่ายเงินปีตามแผนปฏิบัติการ ประจำปีงบประมาณ 2567 แหล่งเงิน ผลผลิต/โครงการ								รวมทั้งสิ้น	หมายเหตุ
	งบประมาณตามผลผลิต							รตส./บกศ.		
	ปวช.	ระยะสั้น	ปวส.	ป.ตรี	งบเงินอุดหนุน	งบรายจ่ายอื่น	รวม งปม.			
51. โครงการอนุรักษ์สิ่งแวดล้อมเฉลิมพระเกียรติ 12 สิงหามหาราชินี (ปลูกป่าเฉลิมพระเกียรติ วันแม่แห่งชาติ)					5,000		5,000		5,000	
52. โครงการเสริมสร้างภาวะผู้นำและประชุมสัมมนาจัดแผนปฏิบัติกิจกรรม					30,000		30,000		30,000	
53. โครงการประเมินชมรมดีเด่นระดับสถานศึกษา ประจำปีการศึกษา2566					5,000		5,000		5,000	
54. โครงการประชุมองค์การวิชาชีพฯ การแข่งขันทักษะวิชาชีพ การแข่งขันทักษะพื้นฐาน ระดับสถานศึกษา ประจำปีการศึกษา 2566					11,000		11,000		11,000	
55. โครงการประชุมองค์การวิชาชีพฯ การแข่งขันทักษะวิชาชีพ การแข่งขันทักษะพื้นฐาน ระดับจังหวัด ประจำปีการศึกษา 2566					5,500		5,500		5,500	
56. โครงการส่งเสริมกิจกรรมอาสาพัฒนาชุมชน					10,000		10,000		10,000	
57. โครงการสัปดาห์วันภาษาไทย รำลึกสุนทรภู่ และประกวดมารยาทไทย					20,000		20,000		20,000	
58. โครงการส่งเสริมประชาธิปไตย (เลือกตั้งนายกองค์การนักวิชาชีพ)					5,000		5,000		5,000	
59. โครงการพัฒนาสิ่งแวดล้อมบริเวณวิทยาลัยเทคนิคร้อยเอ็ด (Big Cleaning Day)					5,000		5,000		5,000	
60.โครงการส่งเสริมทักษะภาษาต่างประเทศ English Camp					15,000		15,000		15,000	
61.โครงการประกวดสิ่งประดิษฐ์จากของเหลือใช้					5,000		5,000		5,000	

สรุปงบหน้ารายจ่าย ปีงบประมาณ พ.ศ. 2567

วิทยาลัยเทคนิคร้อยเอ็ด

หน่วย : บาท

รายการค่าใช้จ่าย/รายจ่ายตามงบประมาณ	แผนการใช้จ่ายเงินปีตามแผนปฏิบัติการ ประจำปีงบประมาณ 2567 แหล่งเงิน ผลผลิต/โครงการ								รวมทั้งสิ้น	หมายเหตุ
	งบประมาณตามผลผลิต							รถส./บกศ.		
	ปวช.	ระยะสั้น	ปวส.	ป.ตรี	งบเงินอุดหนุน	งบรายจ่ายอื่น	รวม งปม.			
62.โครงการมัคคุเทศก์ (หอโหวด)					10,000		10,000		10,000	
63.โครงการเข้าร่วมประชุมองค์การวิชาชีพฯ การแข่งขันทักษะวิชาชีพ การแข่งขันทักษะพื้นฐาน ระดับภาคตะวันออกเฉียงเหนือ ประจำปีการศึกษา 2566 (สำหรับผู้นำ)					5,000		5,000		5,000	
64.โครงการเข้าร่วมประชุมองค์การวิชาชีพฯ การแข่งขันทักษะวิชาชีพ การแข่งขันทักษะพื้นฐาน ระดับชาติ ประจำปีการศึกษา 2566 (สำหรับผู้นำ)					5,000		5,000		5,000	
65. โครงการกิจกรรมองค์การวิชาชีพฯ และกิจกรรมชมรมวิชาชีพ 10 ชมรม					495,375		495,375	(211,100)	495,375	
สำรองจ่ายกรณีฉุกเฉิน								2,000,000	2,000,000	
- โครงการตามนโยบายละจุดเน้น สอศ. กระทรวงศึกษาธิการ และพื้นที่										
รวมทั้งสิ้น	1,096,800	-	82,155,969	457,500	32,388,907	3,099,400	120,845,024	26,768,395	147,613,419	

หมายหมุ

* จำนวนยอดเงินใน ( ) คือ ในช่องงบรายจ่ายอื่น รอการจัดสรรจาก สอศ.

** จำนวนยอดเงินใน ( ) คือ ในช่องงบเงินอุดหนุนเฉพาะกิจ รอการจัดสรรจาก สอศ.

*** จำนวนยอดเงินใน ( ) ในช่องของ รถส./บกศ. คือ ภาระผลพวงรายการ

โครงการที่.....

วิทยาลัยเทคนิคร้อยเอ็ด

1. **ชื่อโครงการ** ....ซ่อมแซมบ้านพักส่วนราชการ.....

2. **ผู้รับผิดชอบโครงการ**.....งานอาคารสถานที่.....ฝ่าย.....บริหารทรัพยากร.....

ผู้ประสานงาน ชื่อ-สกุล ...นายสมพร หอมอินทร์.....

ตำแหน่ง ...ครู อันดับ คศ.2 (งานอาคารสถานที่) ...โทรศัพท์ 043-511289 ต่อ 139.....

โทรสาร ...043-513039.....โทรศัพท์เคลื่อนที่ 089-9401697.....

E-mail somphom1103 @ gmail.com.....

3. **ความสอดคล้อง/เชื่อมโยง/ภายใต้ ยุทธศาสตร์ นโยบาย จุดเน้น และมาตรการ :**

3.1 สอดคล้องกับมาตรฐานการอาชีวศึกษา : มาตรฐานที่.....2.....ด้านที่.....2.3.....

3.2 สอดคล้องกับยุทธศาสตร์/นโยบาย : ศธ. ข้อที่ .....สอศ. ข้อที่..2.5.....

3.3 สอดคล้องกับพันธกิจของสถานศึกษา : ข้อที่ .....6.....

3.4 สอดคล้องกับวาระวิทยาลัย : เป้าหมายที่.....3.....

3.5 สอดคล้องกับสถานศึกษาพระราชทาน : ด้านที่.....ตัวชี้วัด.....

4. **ระยะเวลาในการดำเนินโครงการ :**

ตุลาคม 2566 – กันยายน 2567

5. **สถานที่ดำเนินงาน :**

วิทยาลัยเทคนิคร้อยเอ็ด

6. **ความสำคัญของโครงการ/หลักการและเหตุผล :** วิทยาลัยเทคนิคร้อยเอ็ด

สถานศึกษา คือ แหล่งเรียนรู้หลักของ นักเรียน นักศึกษา อาคาร ห้องเรียน ห้องปฏิบัติการ คือ องค์ประกอบที่มีผลสำคัญต่อกระบวนการการเรียนรู้ บ้านพัก คือ ส่วนสวัสดิการสำหรับบุคลากรที่ปฏิบัติงานในวิทยาลัยฯ วิทยาลัยเทคนิคร้อยเอ็ด ได้ให้ความสำคัญกับบุคลากรของวิทยาลัยทุกระดับ โดยเฉพาะเรื่องบ้านพักอาศัย สำหรับบุคคลที่มีภูมิลำเนาอยู่ห่างไกลจากวิทยาลัย ปัจจุบันสภาพบ้านพักมีสภาพทรุดโทรม เนื่องจากระยะเวลาการใช้งานยาวนาน และจำนวนห้องพักไม่เพียงพอ เพื่อเป็นการบรรเทาความเดือดร้อนสำหรับบุคลากรที่มีภูมิลำเนาอยู่ห่างไกลจากสถานศึกษา วิทยาลัยฯ จึงมีนโยบายให้ดำเนินการกั้นห้องพักเพิ่มสำหรับบ้านพักโซนแฟลต 13 ยูนิต พร้อมดำเนินการซ่อมแซมส่วนที่ชำรุดต่าง ๆ ไปพร้อมกันในคราวเดียวกัน

7. **วัตถุประสงค์ :**

7.1 เพื่อซ่อมแซมบ้านพักโซนแฟลต 5 , 9, 13 ยูนิต

7.2 เพื่อกั้นห้องพักภายในบ้านพักแฟลต 13 ยูนิต

7.2 เพื่อจัดสรรคบุคคลเข้าพักอาศัยเพิ่มในบ้านพัก

8. เป้าหมาย :

เชิงปริมาณ	เชิงคุณภาพ
1. งานซ่อมหลังคา ซ่อมแซมฝ้าเพดาน ซ่อมแซมผนัง ซ่อมแซมสี บ้านพักแฟลต 5 ยูนิต 9 ยูนิต 13 ยูนิต 2. งานกั้นผนังห้องพักภายในบ้านพักแฟลต 13 ยูนิต จำนวน 7 ห้อง 3. งานซ่อมแซมระบบไฟฟ้า ภายในบ้านพักแฟลต 9 ยูนิต จำนวน 1 หลัง แฟลต 13 ยูนิต จำนวน 8 ห้อง	1. งานซ่อมหลังคา เปลี่ยนแผ่นกระเบื้องลอนคู่ใหม่เฉพาะแผ่นที่เกิดการชำรุดใช้งานไม่ได้ 2. งานกั้นผนังห้อง เป็นแบบผนังเบาโครงซีลายฉาบเรียบพร้อมทาสี 3. งานระบบไฟฟ้า ซ่อมแซมระบบแสงสว่าง ระบบกำลัง ให้สามารถใช้งานได้เต็มประสิทธิภาพ

9. กิจกรรม/วิธีดำเนินงาน :

ขั้นตอนการดำเนินงาน	2566			2567								
	ต.ค.	พ.ย.	ธ.ค.	ม.ค.	ก.พ.	มี.ค.	เม.ย.	พ.ค.	มิ.ย.	ก.ค.	ส.ค.	ก.ย.
1. เสนอโครงการ/อนุมัติ	/											
2. เตรียมการดำเนินงาน - ออกแบบ เขียนแบบงานซ่อมแซม - สำรวจรายการวัสดุอุปกรณ์ - ขอความเห็นชอบแบบงาน		/										
3. ดำเนินโครงการ - เสนอขออนุมัติจัดซื้อวัสดุ อุปกรณ์ สำหรับดำเนินงาน - ดำเนินงานตามแบบงานกิจกรรม โครงการ		/	/									
4. ติดตามและประมินผล			/									
5. สรุปรายงานผลการดำเนินโครงการ			/									

* หมายเหตุ ใช้เครื่อง (/) ขีดลงในช่องว่างเท่านั้น

10. งบประมาณในการดำเนินงาน :

ประเภทรายการ	แหล่งเงิน/ยอดจัดสรร							รวมเงิน	หมายเหตุ
	เงินงบประมาณ					เงินนอกงบประมาณ			
	งบบุคลากร	งบดำเนินงาน	งบลงทุน	งบอุดหนุน	งบรายจ่ายอื่น	รายได้/บริการ	รับฝาก		
1.ค่าครุภัณฑ์/สิ่งก่อสร้าง .....รายละเอียด.....	-	-	-	-	-	-	-	-	
2.ค่าตอบแทน/ค่าใช้สอย/ค่าวัสดุ ...วัสดุดำเนินโครงการ.....	-	-	-	-	-	300,000	-	300,000	
รวมทั้งสิ้น								300,000	

11.ตัวชี้วัดผลสำเร็จของโครงการ :

ตัวชี้วัด	เชิงปริมาณ (ระบุจำนวน)	เชิงคุณภาพ
ผลผลิต (Output)	1. ระบบไฟฟ้าแสงสว่าง ไฟฟ้ากำลัง ประจำห้องพัก จำนวน 9 หลัง 2. กระเบื้องหลังคาบ้านพักแฟลต 13 ยูนิต จำนวน 13 หลัง 3. ผนังกั้นห้องแฟลต 13 ยูนิต จำนวน 7 หลัง	1. เป็นระบบไฟฟ้าแสงสว่าง ปลั๊ก ชุดใหม่ ติดตั้งพร้อมใช้งาน 2. กระเบื้องหลังคาแบบลอนคู่ แผ่นใหม่ติดตั้งแทนแผ่นเดิมที่ชำรุด 3. เป็นห้องพักสำหรับบุคลากรพร้อมเข้าพักอาศัย
ผลลัพธ์ (Outcome)	1. ได้ระบบไฟฟ้าแสงสว่าง ไฟฟ้ากำลัง ประจำห้องพัก จำนวน 9 หลัง 2. ได้หลังคาบ้านพัก ชุดแฟลต 13 ยูนิต จำนวน 13 หลัง ไม่แตกรั่วซึม 3. ผนังกั้นห้องแฟลต 13 ยูนิต จำนวน 7 หลัง	1. เป็นระบบไฟฟ้าแสงสว่าง ปลั๊ก ชุดใหม่ ติดตั้งพร้อมใช้งาน ปลอดภัย 2. เป็นหลังคาแบบกระเบื้องลอนคู่ แผ่นใหม่ติดตั้งแทนแผ่นเดิมที่ชำรุด 3. เป็นห้องพักที่กั้นใหม่แบบผนังเบา พร้อมทาสี และ ระบบไฟฟ้าที่สมบูรณ์ สำหรับบุคลากรพร้อมเข้าพักอาศัย

12. ผลที่คาดว่าจะได้รับ :

12.1 ห้องพักสำหรับบุคลากรเข้าพักอาศัยเพิ่ม จำนวน 9 หลัง

12.2 เป็นห้องพักที่สมบูรณ์พร้อมให้บุคลากรเข้าพักอาศัยได้

13. การติดตามผลและประเมินผล :

13.1 คณะกรรมการตรวจการจ้าง ตรวจรับงานเป็นไปตามแบบรูปรายการ

13.2 แบบสอบถามความพึงพอใจจากผู้ใช้บริการ

ลงชื่อ ..... ผู้เสนอโครงการ
(นายสมพร หอมอินทร์)
หัวหน้างานอาคารสถานที่

ลงชื่อ ..... ผู้เห็นชอบ
(นายสิทธิรัตน์ มีรัตนไพร)
รองผู้อำนวยการฝ่ายบริหารทรัพยากร

เห็นควร ☑ อนุมัติ ☐ ไม่อนุมัติ

ลงชื่อ .....
(นายสุทธิพงษ์ อันทรบุตร)
หัวหน้างานวางแผนและงบประมาณ

ลงชื่อ .....
(นายปริญญา คำขาย)
รองผู้อำนวยการฝ่ายแผนงานและความร่วมมือ

ลงชื่อ ..... ผู้อนุมัติโครงการ
(นายอาคม จันทร์บาม)
ผู้อำนวยการวิทยาลัยเทคนิคร้อยเอ็ด
02 ก.ค. 2566

*หมายเหตุ ผู้เสนอโครงการ ผู้เห็นชอบ และผู้อนุมัติโครงการ ต้องอยู่ในหน้าเดียวกันเท่านั้น

โครงการที่.....

วิทยาลัย เทคนิคร้อยเอ็ด

1. ชื่อโครงการ ซ่อมแซมและพัฒนาภูมิทัศน์ของสถานศึกษา

2. ผู้รับผิดชอบโครงการ.....งานอาคารสถานที่.....ฝ่าย.....บริหารทรัพยากร.....

ผู้ประสานงาน ชื่อ-สกุล นายสมพร หอมอินทร์

ตำแหน่ง ครู อันดับ คศ.2 โทรศัพท์ 043-511289 ต่อ 139 โทรสาร 043-513039

โทรศัพท์เคลื่อนที่ 089-9401697 E-mail somphorn1103@gmail.com

3. ความสอดคล้อง/เชื่อมโยง/ภายใต้ ยุทธศาสตร์ นโยบาย จุดเน้น และมาตรการ :

3.1 สอดคล้องกับมาตรฐานการอาชีวศึกษา : มาตรฐานที่.....2.....ด้านที่.....2.3.....

3.2 สอดคล้องกับยุทธศาสตร์/นโยบาย : ศธ. ข้อที่ ...1.....สอศ. ข้อที่...1.1.....

3.3 สอดคล้องกับพันธกิจของสถานศึกษา : ข้อที่ .....6.....

3.4 สอดคล้องกับวาระวิทยาลัย : เป้าหมายที่.....3.....

3.5 สอดคล้องกับสถานศึกษาพระราชทาน : ด้านที่.....ตัวชี้วัด.....

4. ระยะเวลาในการดำเนินโครงการ :

ตุลาคม 2566 – กันยายน 2567

5. สถานที่ดำเนินงาน :

วิทยาลัยเทคนิคร้อยเอ็ด

6. ความสำคัญของโครงการ/หลักการและเหตุผล : วิทยาลัยเทคนิคร้อยเอ็ด

งานอาคารสถานที่ วิทยาลัยเทคนิคร้อยเอ็ด รับผิดชอบการดูแลงานซ่อมแซมบำรุงรักษา อาคารเรียน อาคารปฏิบัติการ โรงฝึกงาน บ้านพัก อาคารประกอบต่าง ๆ ระบบไฟฟ้า ระบบประปา และระบบความปลอดภัยพื้นฐานต่าง ๆ ให้อยู่ในสภาพพร้อมใช้งานอย่างมีคุณภาพ ปลอดภัย และ การดูแลเรื่องภูมิทัศน์สิ่งแวดล้อมให้สวยงาม สะอาด สะดวก เหมาะสมกับการเป็นแหล่งเรียนรู้ เสริมสร้างบรรยากาศที่ดีต่อการเรียนการสอน อีกทั้ง วิทยาลัยเทคนิคร้อยเอ็ด เป็นสถานศึกษาขนาดใหญ่ มีจำนวนนักเรียนนักศึกษาค่อนข้างมาก และ ปีการศึกษา 2565 ที่ผ่านมา วิทยาลัยฯ ได้รับการคัดเลือกเป็นสถานศึกษารางวัลพระราชทาน ประเภทสถานศึกษาขนาดใหญ่ เรื่อง ภูมิทัศน์สิ่งแวดล้อม ความสะอาด ระบบสาธารณูปโภค จึงมีความสำคัญเป็นอย่างยิ่งที่จะต้องมีการคงสภาพ เพื่อสำหรับบุคคลที่เข้ามาติดต่อศึกษาดูงาน ตลอดจนเรื่องภาพลักษณ์ต่าง ๆ ที่เหมาะสม กับการเป็นสถานศึกษารางวัลพระราชทาน

7. วัตถุประสงค์ :

7.1 เพื่องานซ่อมแซมปรับปรุงด้านสถานที่ อาคารเรียน อาคารปฏิบัติการ ที่ชำรุดให้มีสภาพสมบูรณ์พร้อมใช้งานอย่างมีประสิทธิภาพ

7.2 เพื่องานซ่อมแซมปรับปรุง ระบบสาธารณูปโภค ระบบความปลอดภัย ให้อยู่ในสภาพพร้อมใช้งานได้ตลอดเวลา

7.3 เพื่องานรักษาสภาพภูมิทัศน์ สิ่งแวดล้อม และ สนับสนุนนโยบายต่าง ๆ ที่เกี่ยวข้อง ของวิทยาลัย

8. เป้าหมาย :

เชิงปริมาณ	เชิงคุณภาพ
1. อาคารเรียน อาคารประกอบ ภายในวิทยาลัยเทคนิคร้อยเอ็ด จำนวน 32 หลัง 2. ระบบสาธารณูปโภค ระบบความปลอดภัยประจำอาคารเรียน อาคารประกอบ ภายในวิทยาลัยเทคนิคร้อยเอ็ด จำนวน 32 หลัง 3. ภูมิทัศน์ สิ่งแวดล้อม ภายในพื้นที่วิทยาลัยเทคนิคร้อยเอ็ด จำนวน 37 ไร่	1. อาคารเรียน อาคารประกอบ อยู่ในสภาพพร้อมใช้งาน เหมาะสมกับการเป็นสถานศึกษา บรรยากาศน่าศึกษาเล่าเรียน 2. ระบบสาธารณูปโภค ระบบความปลอดภัยพื้นฐานสภาพสมบูรณ์ มีคุณภาพพร้อมใช้งาน 3. ภูมิทัศน์ สวยงามร่มรื่น สิ่งแวดล้อมไม่เป็นพิษ เหมาะสำหรับการจัดการเรียนการสอน

9. กิจกรรม/วิธีดำเนินงาน :

ขั้นตอนการดำเนินงาน	2566			2567								
	ต.ค.	พ.ย.	ธ.ค.	ม.ค.	ก.พ.	มี.ค.	เม.ย.	พ.ค.	มิ.ย.	ก.ค.	ส.ค.	ก.ย.
1. เสนอโครงการ/อนุมัติ	/											
2. เตรียมการดำเนินงาน - ออกแบบ เขียนแบบงานซ่อมแซม - สำรวจรายการวัสดุอุปกรณ์ - ขอความเห็นชอบแบบงาน		/										
3. ดำเนินโครงการ - เสนอขออนุมัติจัดซื้อวัสดุ อุปกรณ์ สำหรับดำเนินงาน - ดำเนินงานตามแบบงานกิจกรรม โครงการ		/	/	/	/	/	/	/	/	/	/	
4. ติดตามและประมินผล		/	/	/	/	/	/	/	/	/	/	
5. สรุปรายงานผลการดำเนินโครงการ												/

* หมายเหตุ ใช้เครื่อง (/) ขีดลงในช่องว่างเท่านั้น

10. งบประมาณในการดำเนินงาน :

ประเภทรายการ	แหล่งเงิน/ยอดจัดสรร							รวมเงิน	หมายเหตุ
	เงินงบประมาณ					เงินนอกงบประมาณ			
	สนับสนุนการ	สนับสนุนงาน	สนับสนุน	สนับสนุน	สนับสนุนอื่น	รายได้	รับฝาก		
1.ค่าครุภัณฑ์/สิ่งก่อสร้าง .....รายละเอียด.....	-	-	-	-	-	-	-	-	
2.ค่าตอบแทน/ค่าใช้สอย/ค่าวัสดุ ...วัสดุดำเนินโครงการ.....	-	-	-	-	-	490,000	-	490,000	
รวมทั้งสิ้น								490,000	

11.ตัวชี้วัดผลสำเร็จของโครงการ :

ตัวชี้วัด	เชิงปริมาณ (ระบุจำนวน)	เชิงคุณภาพ
ผลผลิต (Output)	1. อาคารเรียน อาคารประกอบ ภายในวิทยาลัย จำนวน 32 หลัง 2. ระบบสาธารณูปโภค ระบบความปลอดภัยพื้นฐาน ประจำอาคาร ภายในวิทยาลัย จำนวน 32 หลัง 3. ภูมิทัศน์ สิ่งแวดล้อม ภายในพื้นที่วิทยาลัยเทคนิคร้อยเอ็ด จำนวน 37 ไร่	1. อาคารเรียน อาคารปฏิบัติการ อยู่ในสภาพพร้อมใช้งาน เหมาะสมกับการเป็นสถานศึกษา บรรยากาศน่าศึกษาเล่าเรียน 2. ระบบสาธารณูปโภค ระบบความปลอดภัยพื้นฐาน สภาพสมบูรณ์ มีคุณภาพพร้อมใช้งาน 3. ภูมิทัศน์ สวยงามร่มรื่น สิ่งแวดล้อมไม่เป็นพิษเหมาะสำหรับการจัดการเรียนการสอน
ผลลัพธ์ (Outcome)	1. อาคารเรียน อาคารปฏิบัติการ จำนวน 32 หลัง มีสภาพสมบูรณ์ พร้อมใช้งาน 2. ระบบสาธารณูปโภค ระบบความปลอดภัยพื้นฐาน ประจำอาคาร จำนวน 32 หลัง ภายในวิทยาลัยฯ สภาพสมบูรณ์ปลอดภัย พร้อมใช้งาน	1. อาคารเรียน อาคารปฏิบัติการ มีองค์ประกอบพื้นฐานสมบูรณ์พร้อมสำหรับใช้งาน 2. ระบบสาธารณูปโภค ระบบความปลอดภัยพื้นฐาน ประจำอาคาร และพื้นที่ต่าง ๆ ภายในวิทยาลัยฯ สมบูรณ์พร้อมใช้งาน

	3. ในวิทยาลัยฯ บนพื้นที่ 37 ไร่ มีภูมิทัศน์สวยงามร่มรื่น สิ่งแวดล้อมไม่เป็นพิษ เหมาะสำหรับการจัดการเรียนการสอน	3. สถานที่ ภูมิทัศน์ สิ่งแวดล้อมภายในวิทยาลัยฯ มีสภาพสมบูรณ์ สะอาด ปลอดภัย ร่มรื่น เหมาะสมสำหรับการจัดการเรียนการสอน มีบรรยากาศดี เอื้อต่อการเรียนรู้

12. ผลที่คาดว่าจะได้รับ :

12.1 อาคารเรียน อาคารปฏิบัติการ สถานที่ต่าง ๆ ภายในวิทยาลัยฯ ได้รับการดูแล ซ่อมแซม รุงรักษาเป็นประจำ พร้อมสำหรับการใช้งานอย่างมีคุณภาพ และ เหมาะสมกับการเป็นสถานศึกษารางวัลพระราชทาน

12.2 ระบบสาธารณูปโภค ระบบความปลอดภัยพื้นฐาน มีสภาพสมบูรณ์พร้อมใช้งาน เอื้อต่อการจัดการเรียนการสอน และ เหมาะสมกับการเป็นสถานศึกษารางวัลพระราชทาน

12.3 ภูมิทัศน์สวยงามร่มรื่น สิ่งแวดล้อมไม่เป็นพิษ บรรยากาศดี เอื้อต่อการเรียนรู้ เหมาะสมกับการเป็นสถานศึกษารางวัลพระราชทาน

13. การติดตามผลและประเมินผล :

13.1 ความพึงพอใจจากผู้ใช้บริการ

ลงชื่อ ..... ผู้เสนอโครงการ
(นายสมพร หอมอินทร์)
หัวหน้างานอาคารสถานที่

ลงชื่อ ..... ผู้เห็นชอบ
(นายสิทธิรัตน์ มิรัตนไพร)
รองผู้อำนวยการฝ่ายบริหารทรัพยากร

เห็นควร ☑ อนุมัติ ☐ ไม่อนุมัติ

ลงชื่อ .....
(นายสุทธิพงษ์ อันทรบุตร)
หัวหน้างานวางแผนและงบประมาณ

ลงชื่อ .....
(นายปริญญา คำขาย)
รองผู้อำนวยการฝ่ายแผนงานและความร่วมมือ

ลงชื่อ ..... ผู้อนุมัติโครงการ
(นายอาคม จันทร์นาม)
ผู้อำนวยการวิทยาลัยเทคนิคร้อยเอ็ด
02 ต.ค. 2566

*หมายเหตุ ผู้เสนอโครงการ ผู้เห็นชอบ และผู้อนุมัติโครงการ ต้องอยู่ในหน่วยเดียวกันเท่านั้น

โครงการที่.....

วิทยาลัยเทคนิคร้อยเอ็ด

1. ชื่อโครงการ : ครูไทยร้อยใจสามัคคี มีจรรณยาบรรณ สร้างสรรค์ผลงาน

2. ผู้รับผิดชอบโครงการ : งานบุคลากร ฝ่าย บริหารทรัพยากร
ผู้ประสานงาน ชื่อ-สกุล นางสาวรัญญา สังขะมะณี
ตำแหน่ง ครู อันดับ คศ. 3 (งานบุคลากร) โทรศัพท์ 043-511290 ต่อ 132 โทรสาร 043-513039
โทรศัพท์เคลื่อนที่ 081-0571622 E-mail saranya.manee@hotmail.com

3. ความสอดคล้อง/เชื่อมโยง/ภายใต้ ยุทธศาสตร์ นโยบาย จุดเน้น และมาตรการ :
3.1 โครงการสอดคล้องกับมาตรฐานการอาชีวศึกษา : มาตรฐานที่ 7 ด้านที่ 7.6
3.2 โครงการสอดคล้องกับยุทธศาสตร์/นโยบาย : ศธ. ข้อที่ 6 สอศ. ข้อที่ 6.3
3.3 สอดคล้องกับพันธกิจของสถานศึกษา : ข้อที่ 3
3.4 สอดคล้องกับวาระวิทยาลัย : เป้าหมายที่ 4
3.5 สอดคล้องกับสถานศึกษาพระราชทาน : ด้านที่ 5 ตัวชี้วัด 5.2

4. ระยะเวลาในการดำเนินโครงการ :
16 มกราคม 2567

5. สถานที่ดำเนินงาน :
วิทยาลัยเทคนิคร้อยเอ็ด

6. ความสำคัญของโครงการ/หลักการและเหตุผล :
ด้วย อาชีพครูเป็นอาชีพที่มีคุณค่า เป็นอาชีพที่สร้างคนให้มีความรู้ความสามารถ เป็นผู้ที่พึงประสงค์ของสังคม เพื่อเป็นการสร้างศรัทธาและมีความมั่นใจในการประกอบวิชาชีพครู เกิดความรักและชื่นชมในวิชาชีพครู ตลอดจนสร้างความรักสามัคคีในหมู่คณะระหว่างผู้ที่ประกอบอาชีพครู ได้แลกเปลี่ยนเรียนรู้และประสบการณ์ สามารถนำมาประยุกต์ในการประกอบวิชาชีพครู

7. วัตถุประสงค์ :
7.1 เพื่อให้ผู้ที่ประกอบวิชาชีพครูมีความศรัทธาต่อวิชาชีพ และพัฒนา สร้างองค์กรความรู้ในวิชาชีพครูให้มีประสิทธิภาพยิ่งขึ้น
7.2 ข้าราชการครูและครูอัตราจ้างในสถานศึกษา ได้เข้าร่วมกิจกรรมวันครู สร้างความสามัคคีในหมู่คณะได้แลกเปลี่ยนความรู้ ประสบการณ์ของผู้ที่ทำหน้าที่การสอนและสามารถนำมาประยุกต์ใช้ในการจัดการเรียนการสอนได้

8. เป้าหมาย :

เชิงปริมาณ	เชิงคุณภาพ
ข้าราชการครูและบุคลากรทางการศึกษาในสถานศึกษา จำนวน 245 คนเข้าร่วมโครงการ	เพิ่มประสิทธิภาพให้กับข้าราชการครูและบุคลากรทางการศึกษา มีความรู้ความสามารถนำมาประยุกต์ใช้ในการทำงานได้

- 9. กิจกรรม/วิธีดำเนินงาน :

ขั้นตอนการดำเนินงาน	2566			2567								
	ต.ค.	พ.ย.	ธ.ค.	ม.ค.	ก.พ.	มี.ค.	เม.ย.	พ.ค.	มิ.ย.	ก.ค.	ส.ค.	ก.ย.
1. เสนอโครงการ/อนุมัติ	✓											
2. เตรียมการดำเนินงาน - เสนอคำสั่งคณะกรรมการดำเนินงาน - ประชุมคณะกรรมการดำเนินงาน			✓									
3. ดำเนินโครงการ - เข้าร่วมกิจกรรม				✓								
4. ติดตามและประเมินผล				✓								
5. สรุปรายงานผลการดำเนินโครงการ					✓							

10. งบประมาณในการดำเนินงาน :

ประมาณการ	จำนวน (หน่วย)	หมวดเงิน (ระบุจำนวนเงิน : บาท)					หมายเหตุ
		งปม.	อุดหนุน	รายจ่ายอื่น	บกศ.	รวม	
1. ค่าตอบแทน/ค่าใช้สอย/ค่าวัสดุ					22,000	22,000	
รวมทั้งสิ้น					22,000	22,000	

11.ตัวชี้วัดผลสำเร็จของโครงการ :

ตัวชี้วัด	เชิงปริมาณ	เชิงคุณภาพ
ผลผลิต (Output)	ข้าราชการครูและบุคลากรทางการศึกษาในสถานศึกษา จำนวน 235 คนเข้าร่วมโครงการ	ข้าราชการครูและครูอัตราจ้างวิทยาลัยเทคนิคร้อยเอ็ด เป็นผู้ที่มีความรักศรัทธาต่อวิชาชีพครู
ผลลัพธ์ (Outcome)	ข้าราชการครูและบุคลากรทางการศึกษาในสถานศึกษา จำนวน 235 คนเข้าร่วมโครงการ	ข้าราชการครูและบุคลากรทางการศึกษาวิทยาลัยเทคนิคร้อยเอ็ด เป็นผู้ที่มีความรักศรัทธาต่อวิชาชีพครูและนำมาปรับใช้ให้เกิดประโยชน์ในการประกอบวิชาชีพครู

12. ผลที่คาดว่าจะได้รับ :

.....12.1 ข้าราชการครูและครูอัตราจ้าง วิทยาลัยเทคนิคร้อยเอ็ดเข้าร่วมโครงการกิจกรรมงานวันครู

.....12.2 ข้าราชการครูและครูอัตราจ้าง วิทยาลัยเทคนิคร้อยเอ็ด มีความรักใคร่สามัคคีในหมู่คณะ ได้แลกเปลี่ยน เรียนรู้ ประสบการณ์ และสามารถนำมาประยุกต์ใช้ในการพัฒนากระบวนการจัดการเรียนได้อย่างมีประสิทธิภาพ.....

13. การติดตามผลและประเมินผล :

13.1 รายงานสรุปผลการดำเนินงานตามแผนงาน/โครงงาน ประจำปีงบประมาณ 2567.....

ลงชื่อ.....ผู้เสนอโครงการ
(นางศรัญยา สังฆมะณี)
หัวหน้างานบุคลากร

ลงชื่อ..... ผู้เห็นชอบ
(นายสิทธิรัตน์ มิรัตนไพร)
รองผู้อำนวยการฝ่ายบริหารทรัพยากร

เห็นควร ☑ อนุมัติ ☐ ไม่อนุมัติ

ลงชื่อ.....
(นายสุทธิพงษ์ อันทรบุตร)
หัวหน้างานวางแผนและงบประมาณ

ลงชื่อ.....
(นายปริญญา คำขาย)
รองผู้อำนวยการฝ่ายแผนงานและความร่วมมือ

ลงชื่อ..... ผู้อนุมัติโครงการ
(นายอาคม จันทร์นาม)
ผู้อำนวยการวิทยาลัยเทคนิคร้อยเอ็ด
02 ก.ค. 2566

โครงการที่...1....

วิทยาลัยเทคนิคร้อยเอ็ด

1. ชื่อโครงการ : ร่วมกิจกรรมแสดงความจงรักภักดีต่อสถาบัน ชาติ ศาสนา พระมหากษัตริย์ของบุคลากรวิทยาลัยเทคนิคร้อยเอ็ด

2. ผู้รับผิดชอบโครงการ : งานบุคลากร ฝ่าย บริหารทรัพยากร
ผู้ประสานงาน ชื่อ-สกุล นางสาวรัญญา สังขะมะณี
ตำแหน่ง ครู อันดับ คศ. 3 (งานบุคลากร) โทรศัพท์ 043-511290 ต่อ 132 โทรสาร 043-513039
โทรศัพท์เคลื่อนที่ 081-0571622 E-mail saranya.manee@hotmail.com

3. ความสอดคล้อง/เชื่อมโยง/ภายใต้ ยุทธศาสตร์ นโยบาย จุดเน้น และมาตรการ :
3.1 โครงการสอดคล้องกับมาตรฐานการอาชีวศึกษา : มาตรฐานที่ 8 ด้านที่ 8.1
3.2 โครงการสอดคล้องกับยุทธศาสตร์/นโยบาย : ศธ. ข้อที่ 5 สอศ. ข้อที่ 4
3.3 สอดคล้องกับพันธกิจของสถานศึกษา : ข้อที่ 2
3.4 สอดคล้องกับวาระวิทยาลัย : เป้าหมายที่ 4
3.5 สอดคล้องกับสถานศึกษาพระราชทาน : ด้านที่ 5 ตัวชี้วัด 5.2

4. ระยะเวลาในการดำเนินโครงการ :
1 ตุลาคม 2566 - 30 กันยายน 2567

5. สถานที่ดำเนินงาน :
วิทยาลัยเทคนิคร้อยเอ็ด

6. ความสำคัญของโครงการ/หลักการและเหตุผล :
ด้วย ข้าราชการครูและบุคลากรทางการศึกษา สังกัดวิทยาลัยเทคนิคร้อยเอ็ด มีความสำนึก รักและ หวงแหนต่อชาติ ศาสนา และแสดงความจงรักภักดีต่อสถาบันพระมหากษัตริย์ จึงได้จัดบุคลากรเข้าร่วม พิธีสำคัญกันทางจังหวัดร้อยเอ็ด ด้วยการนำพ่อดอกไม้หรือพานพุ่มเพื่อถวายราชสักการะในวันสำคัญของชาติ ศาสนา และพระมหากษัตริย์ ดังนั้น จึงได้จัดทำโครงการส่งเสริมให้บุคลากรเข้าร่วมกิจกรรมของสถาบัน ชาติ ศาสนา และพระมหากษัตริย์

7. วัตถุประสงค์ :
7.1 ข้าราชการครูและบุคลากรทางการศึกษา สังกัดวิทยาลัยเทคนิคร้อยเอ็ดได้ร่วมงานในพิธีวันสำคัญของชาติ ศาสนา และพระมหากษัตริย์ ร่วมกับจังหวัดร้อยเอ็ด
7.2 บุคลากรของวิทยาลัยเทคนิคร้อยเอ็ดได้ร่วมแสดงความจงรักภักดีต่อสถาบัน ชาติ ศาสนา พระมหากษัตริย์

8. เป้าหมาย :

เชิงปริมาณ	เชิงคุณภาพ
ข้าราชการครูและบุคลากรทางการศึกษาในสถานศึกษา จำนวน 245 คน เข้าร่วมโครงการ	ข้าราชการครูและบุคลากรทางการศึกษา ร่วมแสดงความจงรักภักดีต่อสถาบัน ชาติ ศาสนา พระมหากษัตริย์

9. กิจกรรม/วิธีดำเนินงาน :

ขั้นตอนการดำเนินงาน	2566			2567								
	ต.ค.	พ.ย.	ธ.ค.	ม.ค.	ก.พ.	มี.ค.	เม.ย.	พ.ค.	มิ.ย.	ก.ค.	ส.ค.	ก.ย.
1. เสนอโครงการ/อนุมัติ	✓											
2. เตรียมการดำเนินงาน - เสนอคำสั่งคณะกรรมการดำเนินงาน	✓	✓	✓	✓	✓	✓	✓	✓	✓	✓	✓	✓
3. ดำเนินโครงการ - เข้าร่วมกิจกรรม	✓	✓	✓	✓	✓	✓	✓	✓	✓	✓	✓	✓
4. ติดตามและประเมินผล												✓
5. สรุปรายงานผลการดำเนินโครงการ												✓

10. งบประมาณในการดำเนินงาน :

ประมาณการ	จำนวน (หน่วย)	หมวดเงิน (ระบุจำนวนเงิน : บาท)					หมายเหตุ
		งปม.	อุดหนุน	รายจ่ายอื่น	บกศ.	รวม	
1. ค่าตอบแทน/ค่าใช้สอย/ค่าวัสดุ					12,000	12,000	
รวมทั้งสิ้น					12,000	12,000	

11.ตัวชี้วัดผลสำเร็จของโครงการ :

ตัวชี้วัด	เชิงปริมาณ	เชิงคุณภาพ
ผลผลิต (Output)	ข้าราชการครูและบุคลากรทางการศึกษาในสถานศึกษา จำนวน 245 คน เข้าร่วมโครงการ	ข้าราชการครูและบุคลากรทางการศึกษา สังกัดวิทยาลัยเทคนิคร้อยเอ็ดได้ร่วมงานในวันสำคัญของชาติ ศาสนา และพระมหากษัตริย์
ผลลัพธ์ (Outcome)	ข้าราชการครูและบุคลากรทางการศึกษาในสถานศึกษาเข้าร่วมโครงการคิดเป็นร้อยละ 80	ข้าราชการครูและบุคลากรทางการศึกษา สังกัดวิทยาลัยเทคนิคร้อยเอ็ดได้ร่วมงานในวันสำคัญของชาติ ศาสนา และพระมหากษัตริย์

12. ผลที่คาดว่าจะได้รับ :

.....12.1 ข้าราชการครูและบุคลากรทางการศึกษา สังกัดวิทยาลัยเทคนิคร้อยเอ็ดได้ร่วมงานในพิธีวันสำคัญของชาติ ศาสนา และพระมหากษัตริย์ และแสดงความจงรักภักดีตลอดปีการศึกษา ไม่น้อยกว่าร้อยละ 80

13. การติดตามผลและประเมินผล :

13.1 รายงานสรุปผลการดำเนินงานตามแผนงาน/โครงงาน ประจำปีงบประมาณ 2567

ลงชื่อ.....ผู้เสนอโครงการ
(นางศรัญยา สังฆะมะณี)
หัวหน้างานบุคลากร

ลงชื่อ..... ผู้เห็นชอบ
(นายสิทธิรัตน์ มิรัตนโพธ)
รองผู้อำนวยการฝ่ายบริหารทรัพยากร

เห็นควร ☑ อนุมัติ ☐ ไม่อนุมัติ

ลงชื่อ.....
(นายสุทธิพงษ์ อันทรบุตร)
หัวหน้างานวางแผนและงบประมาณ

ลงชื่อ.....
(นายปริญญา คำชาย)
รองผู้อำนวยการฝ่ายแผนงานและความร่วมมือ

ลงชื่อ..... ผู้อนุมัติโครงการ
(นายอาคม จันทร์นาม)
ผู้อำนวยการวิทยาลัยเทคนิคร้อยเอ็ด
02 ก.ค. 2566

โครงการที่.....

วิทยาลัยเทคนิคร้อยเอ็ด

1. **ชื่อโครงการ :** ศึกษาดูงานของวิทยาลัยเทคนิคร้อยเอ็ด

2. **ผู้รับผิดชอบโครงการ :** งานบุคลากร ฝ่าย บริหารทรัพยากร
ผู้ประสานงาน ชื่อ-สกุล นางสาวัญญา สังขะมะณี
ตำแหน่ง ครู อันดับ คศ. 3 (งานบุคลากร) โทรศัพท์ 043-511290 ต่อ 132 โทรสาร 043-513039
โทรศัพท์เคลื่อนที่ 081-0571622 E-mail saranya.manee@hotmail.com

3. **ความสอดคล้อง/เชื่อมโยง/ภายใต้ ยุทธศาสตร์ นโยบาย จุดเน้น และมาตรการ :**
3.1 โครงการสอดคล้องกับมาตรฐานการอาชีวศึกษา : มาตรฐานที่ 2 ด้านที่ 2.2
3.2 โครงการสอดคล้องกับยุทธศาสตร์/นโยบาย : ศธ. ข้อที่ 4 สอศ. ข้อที่
3.3 สอดคล้องกับพันธกิจของสถานศึกษา : ข้อที่ 3
3.4 สอดคล้องกับวาระวิทยาลัย : เป้าหมายที่ 2
3.5 สอดคล้องกับสถานศึกษาพระราชทาน : ด้านที่ 3 ตัวชี้วัด 3.4

4. **ระยะเวลาในการดำเนินโครงการ :**
เมษายน-พฤษภาคม 2567

5. **สถานที่ดำเนินงาน :**
วิทยาลัยเทคนิคร้อยเอ็ด

6. **ความสำคัญของโครงการ/หลักการและเหตุผล :**
เพื่อเป็นการพัฒนาบุคลากรวิทยาลัยเทคนิคร้อยเอ็ดให้มีความรู้ ความเข้าใจและสามารถนำมาประยุกต์ในการบริหารจัดการงานในฝ่ายต่างๆ และการจัดการเรียนการสอน ตลอดจนการนำเทคโนโลยีมาใช้เป็นสื่อและปฏิบัติการสอน จนทำให้บุคลากรมีความรู้ความสามารถและนำประสบการณ์จากการศึกษาดูงานมาประยุกต์ใช้ในการปฏิบัติหน้าที่ได้อย่างมีประสิทธิภาพ ทั้งบุคลากรที่ทำหน้าที่ในฝ่ายต่างๆและบุคลากรที่ทำหน้าที่สอน

7. **วัตถุประสงค์ :**
7.1 เพื่อเพิ่มพูนความรู้และประสบการณ์ให้กับบุคลากรที่ทำหน้าที่เกี่ยวกับการสอน การจัดทำแผนการสอน สามารถนำมาประยุกต์ใช้ในการจัดการเรียนการสอนได้
7.2 เพื่อเพิ่มพูนความรู้และประสบการณ์ให้กับบุคลากรที่ทำหน้าที่ในฝ่ายต่างๆ สามารถนำมาประยุกต์ใช้ในการทำงานได้
7.3 เพื่อนำความรู้ที่ได้มาพัฒนาสถานศึกษา

8. **เป้าหมาย :**

เชิงปริมาณ	เชิงคุณภาพ
เพื่อเพิ่มประสิทธิภาพในการปฏิบัติงานทั้งบุคลากรที่ทำหน้าที่ในฝ่ายต่างๆและบุคลากรที่ทำหน้าที่เกี่ยวกับการสอน จำนวน 245 คน	เพิ่มประสิทธิภาพให้กับครูและบุคลากรได้มีความรู้ความสามารถนำมาประยุกต์ใช้ในการทำงานได้

9. กิจกรรม/วิธีดำเนินงาน :

ขั้นตอนการดำเนินงาน	2566			2567								
	ต.ค.	พ.ย.	ธ.ค.	ม.ค.	ก.พ.	มี.ค.	เม.ย.	พ.ค.	มิ.ย.	ก.ค.	ส.ค.	ก.ย.
1. เสนอโครงการ/อนุมัติ	✓											
2. เตรียมการดำเนินงาน - เสนอคำสั่งคณะกรรมการดำเนินงาน - ประชุมคณะกรรมการดำเนินงาน						✓						
3. ดำเนินโครงการ - เข้าร่วมกิจกรรม							✓					
4. ติดตามและประมินผล								✓				
5. สรุปรายงานผลการดำเนินโครงการ									✓			

10. งบประมาณในการดำเนินงาน :

ประมาณการ	จำนวน (หน่วย)	หมวดเงิน (ระบุจำนวนเงิน : บาท)					หมายเหตุ
		งปม.	อุดหนุน	รายจ่ายอื่น	บกศ.	รวม	
1. ค่าตอบแทน/ค่าใช้สอย/ค่าวัสดุ					200,000	200,000	
รวมทั้งสิ้น					200,000	200,000	

11.ตัวชี้วัดผลสำเร็จของโครงการ :

ตัวชี้วัด	เชิงปริมาณ	เชิงคุณภาพ
ผลผลิต (Output)	ข้าราชการครูและบุคลากรทางการศึกษา วิทยาลัยเทคนิคร้อยเอ็ด จำนวน 245 คนเข้าร่วมโครงการ	เพิ่มประสิทธิภาพในการปฏิบัติงานทั้งบุคลากรที่ทำหน้าที่ในฝ่ายต่างๆและบุคลากรที่ทำหน้าที่เกี่ยวกับการสอน ร้อยละ 80
ผลลัพธ์ (Outcome)	ข้าราชการครูและบุคลากรทางการศึกษา วิทยาลัยเทคนิคร้อยเอ็ด สามารถนำความรู้มาประยุกต์ใช้ในการทำงานได้ จำนวน 245 คน	เพิ่มพูนความรู้และประสิทธิภาพให้ครูและบุคลากรวิทยาลัยเทคนิคร้อยเอ็ด ให้สามารถนำไปประยุกต์ใช้ในการทำงานได้ ร้อยละ 80

12. ผลที่คาดว่าจะได้รับ :

12.1 เพิ่มประสิทธิภาพในการทำงานของบุคลากรวิทยาลัยเทคนิคร้อยเอ็ด

12.2 บุคลากรที่ทำหน้าที่ในฝ่ายต่างๆ สามารถนำมาประยุกต์ใช้ในการทำงานได้

13. การติดตามผลและประเมินผล :

13.1 รายงานสรุปผลการดำเนินงานตามแผนงาน/โครงงาน ประจำปีงบประมาณ 2567

ลงชื่อ.....ผู้เสนอโครงการ
(นางศรัญยา สังฆะมะณี)
หัวหน้างานบุคลากร

ลงชื่อ..... ผู้เห็นชอบ
(นายสิทธิรัตน์ มิรัตนไพร)
รองผู้อำนวยการฝ่ายบริหารทรัพยากร

เห็นควร ☑ อนุมัติ ☐ ไม่อนุมัติ

ลงชื่อ.....
(นายสุทธิพงษ์ อันทรบุตร)
หัวหน้างานวางแผนและงบประมาณ

ลงชื่อ.....
(นายปริญญา คำชาย)
รองผู้อำนวยการฝ่ายแผนงานและความร่วมมือ

ลงชื่อ..... ผู้อนุมัติโครงการ
(นายอาคม จันทร์นาม)
ผู้อำนวยการวิทยาลัยเทคนิคร้อยเอ็ด
02 ต.ค. 2566

โครงการที่ 6

วิทยาลัยเทคนิคร้อยเอ็ด

1. **ชื่อโครงการ :** เสริมสร้างคุณธรรม จริยธรรม ธรรมาภิบาลครูในศตวรรษที่ 21

2. **ผู้รับผิดชอบโครงการ :** งานบุคลากร ฝ่าย บริหารทรัพยากร
ผู้ประสานงาน ชื่อ-สกุล นางศรัญยา สังฆะมะณี
ตำแหน่ง ครู อันดับ คศ. 3 (งานบุคลากร) โทรศัพท์ 043-511290 ต่อ 132 โทรสาร 043-513039
โทรศัพท์เคลื่อนที่ 081-0571622 E-mail saranya.manee@hotmail.com

3. **ความสอดคล้อง/เชื่อมโยง/ภายใต้ ยุทธศาสตร์ นโยบาย จุดเน้น และมาตรการ :**
3.1 โครงการสอดคล้องกับมาตรฐานการอาชีวศึกษา : มาตรฐานที่ 7 ด้านที่ 7.6
3.2 โครงการสอดคล้องกับยุทธศาสตร์/นโยบาย : ศธ. ข้อที่ 6 สอศ. ข้อที่ 6.3
3.3 สอดคล้องกับพันธกิจของสถานศึกษา : ข้อที่ 3
3.4 สอดคล้องกับวาระวิทยาลัย : เป้าหมายที่ 4
3.5 สอดคล้องกับสถานศึกษาพระราชทาน : ด้านที่ 5 ตัวชี้วัด 5.2

4. **ระยะเวลาในการดำเนินโครงการ :**
เมษายน-พฤษภาคม 2567

5. **สถานที่ดำเนินงาน :**
วิทยาลัยเทคนิคร้อยเอ็ด

6. **ความสำคัญของโครงการ/หลักการและเหตุผล :**
ในศตวรรษที่ 21 ครูที่ดีจะต้องเป็นครูที่ค้นคว้าหาความรู้อย่างสม่ำเสมอ การเรียนรู้เทคโนโลยีที่ทันสมัย เท่าทันการเปลี่ยนแปลงของเทคโนโลยีทางการศึกษาเพื่อใช้เป็นเครื่องมือในการจัดการเรียนการสอน พัฒนารูปแบบการเรียนการสอนให้ทันสมัยเท่าทันเทคโนโลยี นอกจากการจัดการเรียนการสอนที่เน้นให้ผู้เรียนมีความสามารถในด้านต่างๆแล้ว ครูที่ดีจะต้องสอนให้ผู้เรียนเป็นคนดีของสังคม ครูจึงจำเป็นต้องมีวินัย คุณธรรมและจิตสำนึกของความเป็นครูในจอดใจ เพื่อให้การปฏิบัติงานด้านการเรียนการสอนเป็นไปอย่างมีประสิทธิภาพและเป็นแบบอย่างที่ดีของเยาวชนและสังคมได้

7. **วัตถุประสงค์ :**
7.1 เพื่อให้ข้าราชการครูและบุคลากรทางการศึกษา วิทยาลัยเทคนิคร้อยเอ็ดเข้าร่วมโครงการเสริมสร้างคุณธรรม จริยธรรม ธรรมาภิบาลครูในศตวรรษที่ 21
7.2 เพื่อปลูกฝังคุณธรรม จริยธรรม ธรรมาภิบาล ให้กับข้าราชการครู บุคลากรทางการศึกษา ได้นำหลัก คุณธรรม จริยธรรม ไปพัฒนาคุณภาพชีวิตและการทำงานได้อย่างเหมาะสม

8. **เป้าหมาย :**

เชิงปริมาณ	เชิงคุณภาพ
ข้าราชการครูและบุคลากรทางการศึกษาในสถานศึกษา จำนวน 235 คนเข้าร่วมโครงการ	ข้าราชการครู บุคลากรทางการศึกษา ได้นำหลัก คุณธรรม จริยธรรม ไปพัฒนาคุณภาพชีวิตและการทำงานได้อย่างเหมาะสม

9. กิจกรรม/วิธีดำเนินงาน :

ขั้นตอนการดำเนินงาน	2566			2567								
	ต.ค.	พ.ย.	ธ.ค.	ม.ค.	ก.พ.	มี.ค.	เม.ย.	พ.ค.	มิ.ย.	ก.ค.	ส.ค.	ก.ย.
1. เสนอโครงการ/อนุมัติ	✓											
2. เตรียมการดำเนินงาน - เสนอคำสั่งคณะกรรมการดำเนินงาน - ประชุมคณะกรรมการดำเนินงาน						✓						
3. ดำเนินโครงการ - เข้าร่วมกิจกรรม							✓					
4. ติดตามและประมินผล							✓					
5. สรุปรายงานผลการดำเนินโครงการ								✓				

10. งบประมาณในการดำเนินงาน :

ประมาณการ	จำนวน (หน่วย)	หมวดเงิน (ระบุจำนวนเงิน : บาท)					หมายเหตุ
		งปม.	อุดหนุน	รายจ่ายอื่น	บกศ.	รวม	
1. ค่าตอบแทน/ค่าใช้สอย/ค่าวัสดุ					53,000	53,000	
รวมทั้งสิ้น					53,000	53,000	

11.ตัวชี้วัดผลสำเร็จของโครงการ :

ตัวชี้วัด	เชิงปริมาณ	เชิงคุณภาพ
ผลผลิต (Output)	ข้าราชการครูและบุคลากรทางการศึกษา วิทยาลัยเทคนิคร้อยเอ็ด จำนวน 235 คนเข้าร่วมโครงการ	ข้าราชการครู บุคลากรทางการศึกษา ได้นำหลัก คุณธรรม จริยธรรม ไปพัฒนาคุณภาพชีวิตและการทำงาน
ผลลัพธ์ (Outcome)	ข้าราชการครูและบุคลากรทางการศึกษา วิทยาลัยเทคนิคร้อยเอ็ดเข้าร่วมโครงการเสริมสร้างคุณธรรม จริยธรรม ธรรมาภิบาลครูในศตวรรษที่ 21 จำนวน 235 คนเข้าร่วมโครงการ	ข้าราชการครู บุคลากรทางการศึกษา ได้นำหลัก คุณธรรม จริยธรรม ไปพัฒนาคุณภาพชีวิตและการทำงานได้อย่างเหมาะสม

12. ผลที่คาดว่าจะได้รับ :

.....12.1 ข้าราชการครูและบุคลากรทางการศึกษา วิทยาลัยเทคนิคร้อยเอ็ดเข้าร่วมโครงการเสริมสร้างคุณธรรม จริยธรรม ธรรมาภิบาลครูในศตวรรษที่ 21

.....12.2 ข้าราชการครู บุคลากรทางการศึกษา ได้นำหลัก คุณธรรม จริยธรรม ไปพัฒนาคุณภาพชีวิตและการทำงานได้อย่างเหมาะสม.....

13. การติดตามผลและประเมินผล :

13.1 รายงานสรุปผลการดำเนินงานตามแผนงาน/โครงงาน ประจำปีงบประมาณ 2567.....

ลงชื่อ.....ผู้เสนอโครงการ
(นางศรัญยา สังฆะมะณี)
หัวหน้างานบุคลากร

ลงชื่อ..... ผู้เห็นชอบ
(นายสิทธิรัตน์ มิรัตนไพร)
รองผู้อำนวยการฝ่ายบริหารทรัพยากร

เห็นควร ☑ อนุมัติ ☐ ไม่อนุมัติ

ลงชื่อ.....
(นายสุทธิพงษ์ อันทรบุตร)
หัวหน้างานวางแผนและงบประมาณ

ลงชื่อ.....
(นายปริญญา คำชาย)
รองผู้อำนวยการฝ่ายแผนงานและความร่วมมือ

ลงชื่อ..... ผู้อนุมัติโครงการ
(นายอาคม จันทร์นาม)
ผู้อำนวยการวิทยาลัยเทคนิคร้อยเอ็ด
02 ต.ค. 2566

โครงการที่ ...

วิทยาลัยเทคนิคร้อยเอ็ด

1. **ชื่อโครงการ :** สืบสานประเพณีท้องถิ่น

2. **ผู้รับผิดชอบโครงการ :** งานบุคลากร ฝ่าย บริหารทรัพยากร
ผู้ประสานงาน ชื่อ-สกุล นางศรัญญา สังขะมะณี
ตำแหน่ง ครู อันดับ คศ. 3 (งานบุคลากร) โทรศัพท์ 043-511290 ต่อ 132 โทรสาร 043-513039
โทรศัพท์เคลื่อนที่ 081-0571622 E-mail -

3. **ความสอดคล้อง/เชื่อมโยง/ภายใต้ ยุทธศาสตร์ นโยบาย จุดเน้น และมาตรการ :**
3.1 โครงการสอดคล้องกับมาตรฐานการอาชีวศึกษา : มาตรฐานที่ 8 ด้านที่ 8.1
3.2 โครงการสอดคล้องกับยุทธศาสตร์/นโยบาย : ศธ. ข้อที่ 5 สอศ. ข้อที่ 4
3.3 สอดคล้องกับพันธกิจของสถานศึกษา : ข้อที่ 2
3.4 สอดคล้องกับวาระวิทยาลัย : เป้าหมายที่ 4
3.5 สอดคล้องกับสถานศึกษาพระราชทาน : ด้านที่ 5 ตัวชี้วัด 5.4

4. **ระยะเวลาในการดำเนินโครงการ :**
มีนาคม-เมษายน 2567

5. **สถานที่ดำเนินงาน :**
วิทยาลัยเทคนิคร้อยเอ็ด

6. **ความสำคัญของโครงการ/หลักการและเหตุผล :**
ประเพณีวัฒนธรรมเป็นสิ่งที่ดีงามซึ่งบ่งบอกถึงเอกลักษณ์ของชุมชนและท้องถิ่นนั้นๆ ที่สังคมหนึ่งสืบทอดกันมาตั้งแต่บรรพบุรุษ ประเพณีวัฒนธรรม มีหลายด้านด้วยกัน ได้แก่ วัฒนธรรมและประเพณีทางศาสนา วัฒนธรรมและประเพณีเกี่ยวกับวันสำคัญของชาติ ซึ่งในแต่ละท้องถิ่นนั้นมีความแตกต่างกันขึ้นอยู่กับสภาพแวดล้อมของท้องถิ่นนั้นๆ และประชากรส่วนใหญ่ นับถือศาสนาพุทธ และยังคงมีวิถีชีวิตในความเชื่อในพุทธศาสนา
วิทยาลัยเทคนิคร้อยเอ็ดจึงได้จัดโครงการสืบสานประเพณีท้องถิ่น เพื่อสร้างเสริมความภูมิใจในท้องถิ่นและความเป็นไทยให้บุคลากรได้ตระหนักถึงความสำคัญของการอนุรักษ์สืบทอดวัฒนธรรมท้องถิ่น แสดงออกถึงความรักและสามัคคีในองค์กร รวมถึงวิถีแห่งการเคารพผู้อาวุโส

7. **วัตถุประสงค์ :**
7.1 เพื่อส่งเสริมสนับสนุนจารีตประเพณีท้องถิ่นให้ คงสืบต่อไป
7.2 เพื่อเป็นการถ่ายทอดวิถีชีวิต ภูมิปัญญาท้องถิ่น ให้กับบุคลากรของวิทยาลัยอย่างแพร่หลาย
7.3 เพื่อเป็นการกล่อมเกลาจิตใจให้กับบุคลากรของวิทยาลัยให้มีความรัก สามัคคี ประพฤติตนตามวัฒนธรรม ประเพณี ส่งผลให้เกิดความเข้มแข็งในสถานศึกษา สังคม และประเทศชาติต่อไป

8. **เป้าหมาย :**

เชิงปริมาณ	เชิงคุณภาพ
ข้าราชการครูและบุคลากรทางการศึกษา นักเรียน นักศึกษา วิทยาลัยเทคนิคร้อยเอ็ด ได้ร่วมกิจกรรมร้อยละ 80	ข้าราชการครูและบุคลากรทางการศึกษา นักเรียน นักศึกษาวิทยาลัยเทคนิคร้อยเอ็ด มีความรู้ความเข้าใจในวัฒนธรรมและประเพณีท้องถิ่นของตน สามารถปฏิบัติตนตามวัฒนธรรมและประเพณีท้องถิ่นและเกิดความภาคภูมิใจในท้องถิ่นและรู้จักอนุรักษ์วัฒนธรรมประเพณีท้องถิ่นของตน

9. กิจกรรม/วิธีดำเนินงาน :

ขั้นตอนการดำเนินงาน	2566			2567								
	ต.ค.	พ.ย.	ธ.ค.	ม.ค.	ก.พ.	มี.ค.	เม.ย.	พ.ค.	มิ.ย.	ก.ค.	ส.ค.	ก.ย.
1. เสนอโครงการ/อนุมัติ	✓											
2. เตรียมการดำเนินงาน - เสนอคำสั่งคณะกรรมการดำเนินงาน - ประชุมคณะกรรมการดำเนินงาน					✓							
3. ดำเนินโครงการ - จัดโครงการบุญผะเหวด - จัดโครงการวันสงกรานต์						✓	✓					
4. ติดตามและประมินผล							✓					
5. สรุปรายงานผลการดำเนินโครงการ							✓					

10. งบประมาณในการดำเนินงาน :

ประมาณการ	จำนวน (หน่วย)	หมวดเงิน (ระบุจำนวนเงิน : บาท)					หมายเหตุ
		งปม.	อุดหนุน	รายจ่ายอื่น	บกศ.	รวม	
1. ค่าตอบแทน/ค่าใช้สอย/ค่าวัสดุ							
- บุญผะเหวด					7,000	7,000	
- วันสงกรานต์					3,000	3,000	
รวมทั้งสิ้น					10,000	10,000	

11.ตัวชี้วัดผลสำเร็จของโครงการ :

ตัวชี้วัด	เชิงปริมาณ	เชิงคุณภาพ
ผลผลิต (Output)	ข้าราชการครูและบุคลากรทางการศึกษา นักเรียน นักศึกษาวิทยาลัยเทคนิคร้อยเอ็ด ได้ร่วมกิจกรรม	ข้าราชการครูและบุคลากรทางการศึกษา นักเรียน นักศึกษาวิทยาลัยเทคนิคร้อยเอ็ด มีความรู้ความเข้าใจในวัฒนธรรมและประเพณีท้องถิ่นของตน สามารถปฏิบัติตนตามวัฒนธรรมและประเพณีท้องถิ่นและเกิดความภาคภูมิใจในท้องถิ่นและรู้จักอนุรักษ์วัฒนธรรมประเพณีท้องถิ่นของตน
ผลลัพธ์ (Outcome)	ข้าราชการครูและบุคลากรทางการศึกษา นักเรียน นักศึกษาวิทยาลัยเทคนิคร้อยเอ็ด ได้ร่วมกิจกรรม ร้อยละ 80	ข้าราชการครูและบุคลากรทางการศึกษา นักเรียน นักศึกษาวิทยาลัยเทคนิคร้อยเอ็ด มีความรู้ความเข้าใจในวัฒนธรรมและประเพณีท้องถิ่นของตน สามารถปฏิบัติตนตามวัฒนธรรมและประเพณีท้องถิ่นและเกิดความภาคภูมิใจในท้องถิ่นและรู้จักอนุรักษ์วัฒนธรรมประเพณีท้องถิ่นของตน

12. ผลที่คาดว่าจะได้รับ :

12.1 ข้าราชการครูและบุคลากรทางการศึกษา นักเรียน นักศึกษาวิทยาลัยเทคนิคร้อยเอ็ด มีความรู้ความเข้าใจสามารถปฏิบัติตนตามวัฒนธรรมและประเพณีท้องถิ่นของตน

12.2 ข้าราชการครูและบุคลากรทางการศึกษา นักเรียน นักศึกษาวิทยาลัยเทคนิคร้อยเอ็ดเกิดความภาคภูมิใจในท้องถิ่นและรู้จักอนุรักษ์วัฒนธรรมประเพณีท้องถิ่นของตน

13. การติดตามผลและประเมินผล :

13.1 แบบรายงานสรุปผลการดำเนินงานตามแผนงาน/โครงงาน ประจำปีงบประมาณ 2567

ลงชื่อ.....ผู้เสนอโครงการ
(นางศรัญยา สังฆะมะณี)
หัวหน้างานบุคลากร

ลงชื่อ.....ผู้เห็นชอบ
(นายสิทธิรัตน์ มิรัตน์ไพร)
รองผู้อำนวยการฝ่ายบริหารทรัพยากร

เห็นควร ☑ อนุมัติ ☐ ไม่อนุมัติ

ลงชื่อ.....
(นายสุทธิพงษ์ อันทรบุตร)
หัวหน้างานวางแผนและงบประมาณ

ลงชื่อ.....
(นายปริญญา คำชาย)
รองผู้อำนวยการฝ่ายแผนงานและความร่วมมือ

ลงชื่อ.....ผู้อนุมัติโครงการ
(นายอาคม จันทร์นาม)
ผู้อำนวยการวิทยาลัยเทคนิคร้อยเอ็ด
02 ก.ค. 2566

โครงการที่ 7

วิทยาลัยเทคนิคร้อยเอ็ด

1. **ชื่อโครงการ :** ยกย่องเชิดชูเกียรติผู้เกษียณอายุราชการ

2. **ผู้รับผิดชอบโครงการ :** งานบุคลากร ฝ่าย บริหารทรัพยากร

ผู้ประสานงาน ชื่อ-สกุล นางศรัญยา สังฆะมะณี

ตำแหน่ง ครู ฉันตับ คศ. 3 โทรศัพท์ 043-511290 ต่อ 132 โทรสาร 043-513039

โทรศัพท์เคลื่อนที่ 081-0571622 E-mail saranya.manee@hotmail.com

3. **ความสอดคล้อง/เชื่อมโยง/ภายใต้ ยุทธศาสตร์ นโยบาย จุดเน้น และมาตรการ :**

3.1 โครงการสอดคล้องกับมาตรฐานการอาชีวศึกษา : มาตรฐานที่ 8 ด้านที่ 8.3

3.2 โครงการสอดคล้องกับยุทธศาสตร์/นโยบาย : ศธ. ข้อที่ 5 สอศ. ข้อที่ 4

3.3 สอดคล้องกับพันธกิจของสถานศึกษา : ข้อที่ 2

3.4 สอดคล้องกับวาระวิทยาลัย : เป้าหมายที่ 4

3.5 สอดคล้องกับสถานศึกษาพระราชทาน : ด้านที่ 5 ตัวชี้วัด 5.3

4. **ระยะเวลาในการดำเนินโครงการ :**

กันยายน 2567

5. **สถานที่ดำเนินงาน :**

วิทยาลัยเทคนิคร้อยเอ็ด

6. **ความสำคัญของโครงการ/หลักการและเหตุผล :**

ด้วย มีข้าราชการครูและบุคลากรทางการศึกษา สังกัดวิทยาลัยเทคนิคร้อยเอ็ดได้เกษียณอายุราชการเป็นประจำทุกปีของปีงบประมาณ เพื่อเป็นการเชิดชูเกียรติแก่ผู้เกษียณและบุคลากรในสถานศึกษาได้ร่วมพิธีมุทิตาจิตและแสดงออกซึ่งความรักสามัคคีในหมู่คณะ

7. **วัตถุประสงค์ :**

7.1 ข้าราชการครูและบุคลากรทางการศึกษา สังกัดวิทยาลัยเทคนิคร้อยเอ็ดได้ร่วมงานมุทิตาจิตผู้เกษียณอายุราชการ

7.2 บุคลากรของวิทยาลัยเทคนิคร้อยเอ็ดได้ร่วมแสดงมุทิตาจิตผู้เกษียณอายุราชการ

8. **เป้าหมาย :**

เชิงปริมาณ	เชิงคุณภาพ
ข้าราชการและบุคลากรทางการศึกษาเข้าร่วมกิจกรรม	บุคลากรของวิทยาลัยเทคนิคร้อยเอ็ด ได้ร่วมแสดงมุทิตาจิตผู้เกษียณอายุราชการ

9. **กิจกรรม/วิธีดำเนินงาน :**

ขั้นตอนการดำเนินงาน	2566			2567								
	ต.ค.	พ.ย.	ธ.ค.	ม.ค.	ก.พ.	มี.ค.	เม.ย.	พ.ค.	มิ.ย.	ก.ค.	ส.ค.	ก.ย.
1. เสนอโครงการ/อนุมัติ	✓											
2. เตรียมการดำเนินงาน - เสนอคำสั่งคณะกรรมการดำเนินงาน											✓	

ขั้นตอนการดำเนินงาน	2566			2567								
	ต.ค.	พ.ย.	ธ.ค.	ม.ค.	ก.พ.	มี.ค.	เม.ย.	พ.ค.	มิ.ย.	ก.ค.	ส.ค.	ก.ย.
- ประชุมคณะกรรมการดำเนินงาน										✓		
3. ดำเนินโครงการ - จัดโครงการ												✓
4. ติดตามและประมินผล												✓
5. สรุปรายงานผลการดำเนินโครงการ												✓

10. งบประมาณในการดำเนินงาน :

ประมาณการ	จำนวน (หน่วย)	หมวดเงิน (ระบุจำนวนเงิน : บาท)					หมายเหตุ
		งปม.	อุดหนุน	รายจ่ายอื่น	บกศ.	รวม	
1. ค่าตอบแทน/ค่าใช้สอย/ค่าวัสดุ					30,000	30,000	
รวมทั้งสิ้น					30,000	30,000	

11.ตัวชี้วัดผลสำเร็จของโครงการ :

ตัวชี้วัด	เชิงปริมาณ	เชิงคุณภาพ
ผลผลิต (Output)	ข้าราชการครูและบุคลากรทางการศึกษา สังกัดวิทยาลัยเทคนิคร้อยเอ็ด ได้ร่วมงานมุทิตาผู้เกษียณอายุราชการ	บุคลากรของวิทยาลัยเทคนิคร้อยเอ็ด ได้ร่วมแสดงมุทิตาจิตผู้เกษียณอายุราชการ
ผลลัพธ์ (Outcome)	ข้าราชการครูและบุคลากรทางการศึกษา สังกัดวิทยาลัยเทคนิคร้อยเอ็ด ได้ร่วมงานมุทิตาผู้เกษียณอายุราชการ ร้อยละ 80	บุคลากรของวิทยาลัยเทคนิคร้อยเอ็ด มีความตระหนักในการสืบสานวัฒนธรรมอันดีงาม

12. ผลที่คาดว่าจะได้รับ :

12.1 ข้าราชการครูและบุคลากรทางการศึกษา สังกัดวิทยาลัยเทคนิคร้อยเอ็ด ได้ร่วมงานมุทิตาจิต.....
ผู้เกษียณอายุราชการ.....

13. การติดตามผลและประเมินผล :

13.1 แบบรายงานสรุปผลการดำเนินงานตามแผนงาน/โครงงาน ประจำปีงบประมาณ 2567

ลงชื่อ.....ผู้เสนอโครงการ
(นางศรัญยา สังฆะมะณี)
หัวหน้างานบุคลากร

ลงชื่อ.....ผู้เห็นชอบ
(นายสิทธิรัตน์ มิรัตนไพร)
รองผู้อำนวยการฝ่ายบริหารทรัพยากร

เห็นควร ☑ อนุมัติ ☐ ไม่อนุมัติ

ลงชื่อ.....
(นายสุทธิพงษ์ อันทรบุตร)
หัวหน้างานวางแผนและงบประมาณ

ลงชื่อ.....
(นายปริญญา คำชาย)
รองผู้อำนวยการฝ่ายแผนงานและความร่วมมือ

ลงชื่อ ผู้อนุมัติโครงการ
(นายอาคม จันทร์นาม)
ผู้อำนวยการวิทยาลัยเทคนิคร้อยเอ็ด
02 ต.ค. 2566

โครงการที่ 8

วิทยาลัยเทคนิคร้อยเอ็ด

1. ชื่อโครงการ : สถาปนาวิทยาลัยเทคนิคร้อยเอ็ด ครบรอบ 86 ปี

2. ผู้รับผิดชอบโครงการ : งานบุคลากร ฝ่าย บริหารทรัพยากร
ผู้ประสานงาน ชื่อ-สกุล นางศรัญยา สังฆมะณี
ตำแหน่ง ครู อันดับ คศ. 3 (งานบุคลากร) โทรศัพท์ 043-511290 ต่อ 132 โทรสาร 043-513039
โทรศัพท์เคลื่อนที่ 081-0571622 E-mail -

3. ความสอดคล้อง/เชื่อมโยง/ภายใต้ ยุทธศาสตร์ นโยบาย จุดเน้น และมาตรการ :
3.1 โครงการสอดคล้องกับมาตรฐานการอาชีวศึกษา : มาตรฐานที่ 8 ด้านที่ 8.1
3.2 โครงการสอดคล้องกับยุทธศาสตร์/นโยบาย : ศธ. ข้อที่ 5 สอศ. ข้อที่ 4
3.3 สอดคล้องกับพันธกิจของสถานศึกษา : ข้อที่ 3
3.4 สอดคล้องกับวาระวิทยาลัย : เป้าหมายที่ 4
3.5 สอดคล้องกับสถานศึกษาพระราชทาน : ด้านที่ 5 ตัวชี้วัด 5.4

4. ระยะเวลาในการดำเนินโครงการ :
ตุลาคม 2567

5. สถานที่ดำเนินงาน :
วิทยาลัยเทคนิคร้อยเอ็ด

6. ความสำคัญของโครงการ/หลักการและเหตุผล :
วิทยาลัยเทคนิคร้อยเอ็ด เดิมชื่อ "โรงเรียนประถมอาชีพ" ตั้งขึ้นเมื่อวันที่ 15 ตุลาคม 2481 ในบริเวณโรงเรียนฝึกหัดครูมูล (เดิม) และเป็นที่ตั้งของวิทยาลัยเทคนิคร้อยเอ็ดในปัจจุบัน จึงถือว่าวันดังกล่าวเป็นวันสถาปนาวิทยาลัย ดังนั้นเพื่อเป็นการเฉลิมฉลองวันคล้ายวันสถาปนาวิทยาลัย และเพื่อส่งเสริมให้ข้าราชการครูและบุคลากรทางการศึกษาของวิทยาลัยเทคนิคร้อยเอ็ด เห็นความสำคัญของสถานันอันเป็นที่รักและหวงแหนของทุกคน จึงเห็นควรจัดโครงการนี้ขึ้น

7. วัตถุประสงค์ :
7.1 เพื่อรำลึกถึงคณะครู บูรพาจารย์ที่ก่อตั้งและดำเนินการจัดการเรียนการสอนของวิทยาลัยเทคนิคร้อยเอ็ด
7.2 เพื่อยกย่องเชิดชูสถานันการศึกษาแห่งนี้
7.3 เพื่อทำบุญอุทิศบุญกุศลให้กับบุคลากรผู้เริ่มก่อตั้งและบุคลากรผู้มีคุณูปการต่อสถานันนี้

8. เป้าหมาย :

เชิงปริมาณ	เชิงคุณภาพ
ข้าราชการครูและบุคลากรทางการศึกษา จำนวน 242 คน และนักเรียน นักศึกษาวิทยาลัยเทคนิคร้อยเอ็ดได้เข้าร่วมกิจกรรมวันคล้ายวันสถาปนา ครบรอบ 86 ปี วิทยาลัยเทคนิคร้อยเอ็ด	ข้าราชการครูและบุคลากรทางการศึกษา และนักเรียน นักศึกษาวิทยาลัยเทคนิคร้อยเอ็ดได้เข้าร่วมกิจกรรมและรำลึกถึงครู บูรพาจารย์ในวันคล้ายวันสถาปนา ครบรอบ 86 ปี วิทยาลัยเทคนิคร้อยเอ็ด

9. กิจกรรม/วิธีดำเนินงาน :

ขั้นตอนการดำเนินงาน	2566			2567								
	ต.ค.	พ.ย.	ธ.ค.	ม.ค.	ก.พ.	มี.ค.	เม.ย.	พ.ค.	มิ.ย.	ก.ค.	ส.ค.	ก.ย.
1. เสนอโครงการ/อนุมัติ	✓											
2. เตรียมการดำเนินงาน - เสนอคำสั่งคณะกรรมการดำเนินงาน - ประชุมคณะกรรมการดำเนินงาน												✓
3. ดำเนินโครงการ - เข้าร่วมกิจกรรม												✓
4. ติดตามและประมินผล												✓
5. สรุปรายงานผลการดำเนินโครงการ												✓

10. งบประมาณในการดำเนินงาน :

ประมาณการ	จำนวน (หน่วย)	หมวดเงิน (ระบุจำนวนเงิน : บาท)					หมายเหตุ
		งปม.	อุดหนุน	รายจ่ายอื่น	บกศ.	รวม	
1. ค่าตอบแทน/ค่าใช้สอย/ค่าวัสดุ					10,000	10,000	
รวมทั้งสิ้น					10,000	10,000	

11.ตัวชี้วัดผลสำเร็จของโครงการ :

ตัวชี้วัด	เชิงปริมาณ	เชิงคุณภาพ
ผลผลิต (Output)	ข้าราชการครูและบุคลากรทางการศึกษา จำนวน 242 คน และนักเรียนนักศึกษาวิทยาลัยเทคนิคร้อยเอ็ด	ข้าราชการครูและบุคลากรทางการศึกษา และนักเรียน นักศึกษาวิทยาลัยเทคนิคร้อยเอ็ดได้เข้าร่วมกิจกรรมวันคล้ายวันสถาปนา ครบรอบ 86 ปี วิทยาลัยเทคนิคร้อยเอ็ด ร้อยละ 80
ผลลัพธ์ (Outcome)	ข้าราชการครูและบุคลากรทางการศึกษา จำนวน 242 คน และนักเรียนนักศึกษาวิทยาลัยเทคนิคร้อยเอ็ดได้เข้าร่วมกิจกรรมวันคล้ายวันสถาปนา ครบรอบ 86 ปี วิทยาลัยเทคนิคร้อยเอ็ด	ข้าราชการครูและบุคลากรทางการศึกษา และนักเรียน นักศึกษาวิทยาลัยเทคนิคร้อยเอ็ดได้เข้าร่วมกิจกรรมและรำลึกถึงครู บูรพาจารย์ในวันคล้ายวันสถาปนา ครบรอบ 86 ปี วิทยาลัยเทคนิคร้อยเอ็ด

12. ผลที่คาดว่าจะได้รับ :

12.1 ข้าราชการครูและบุคลากรทางการศึกษารำลึกถึงคณะครู บูรพาจารย์ที่ก่อตั้งและดำเนินการจัดการเรียนการสอนของวิทยาลัยเทคนิคร้อยเอ็ด

12.2 สถาบันนี้ได้รับการยกย่องเชิดชู

12.3 ข้าราชการครูและบุคลากรทางการศึกษาทำบุญอุทิศบุญกุศลให้กับบุคลากรผู้เริ่มก่อตั้งและบุคลากรผู้มีคุณูปการต่อสถาบันนี้

13. การติดตามผลและประเมินผล :

13.1 รายงานสรุปผลการดำเนินงานตามแผนงาน/โครงงาน ประจำปีงบประมาณ 2567

ลงชื่อ.....ผู้เสนอโครงการ
(นางศรัญยา สังฆะมะณี)
หัวหน้างานบุคลากร

ลงชื่อ..... ผู้เห็นชอบ
(นายสิทธิรัตน์ มิรัตนไพร)
รองผู้อำนวยการฝ่ายบริหารทรัพยากร

เห็นควร ☑ อนุมัติ ☐ ไม่อนุมัติ

ลงชื่อ.....
(นายสุทธิพงษ์ อันทรบุตร)
หัวหน้างานวางแผนและงบประมาณ

ลงชื่อ.....
(นายปริญญา คำชาย)
รองผู้อำนวยการฝ่ายแผนงานและความร่วมมือ

ลงชื่อ..... ผู้อนุมัติโครงการ
(นายอาคม จันทร์นาม)
ผู้อำนวยการวิทยาลัยเทคนิคร้อยเอ็ด
02 ต.ค. 2566

โครงการที่.....

วิทยาลัยเทคนิคร้อยเอ็ด

1. **ชื่อโครงการ :** เช่าเครื่องถ่ายเอกสาร (งานบริหารงานทั่วไป งานเอกสารการพิมพ์ และงานพัสดุ)

2. **ผู้รับผิดชอบโครงการ :** นางยุภี อาบสุวรรณ ฝ่ายบริหารทรัพยากร
   ผู้ประสานงาน ชื่อ-สกุล นางยุภี อาบสุวรรณ
   ตำแหน่ง ครู อันดับ คศ.3 (งานบริหารงานทั่วไป) โทรศัพท์ 043-511290 ต่อ 131
   โทรศัพท์เคลื่อนที่ 087-8589843 E-mail.....-.....

3. **ความสอดคล้อง/เชื่อมโยง/ภายใต้ ยุทธศาสตร์ นโยบาย จุดเน้น และมาตรการ :**
   3.1 สอดคล้องกับมาตรฐานการอาชีวศึกษา : มาตรฐานที่.....2.....ด้านที่.....2.3.....
   3.2 สอดคล้องกับยุทธศาสตร์/นโยบาย : ศธ. ข้อที่ .....4.....สอศ. ข้อที่.....1.1.....
   3.3 สอดคล้องกับพันธกิจของสถานศึกษา : ข้อที่ .....5.....
   3.4 สอดคล้องกับวาระวิทยาลัย : เป้าหมายที่.....2.....
   3.5 สอดคล้องกับสถานศึกษาพระราชทาน : ด้านที่.....5.....ตัวชี้วัด.....5.4.....

4. **ระยะเวลาในการดำเนินโครงการ :** 1 ตุลาคม 2566 - 30 กันยายน 2567

5. **สถานที่ดำเนินงาน :** วิทยาลัยเทคนิคร้อยเอ็ด

6. **ความสำคัญของโครงการ/หลักการและเหตุผล :**

ด้วยงานบริหารงานทั่วไป งานเอกสารการพิมพ์ และงานพัสดุ ฝ่ายบริหารทรัพยากร ได้รับมอบหมายจากวิทยาลัยให้ทำหน้าที่ให้บริการถ่ายสำเนาเอกสารราชการ และสำเนาเอกสารหนังสือราชการแจ้งเวียนแก่บุคลากรของวิทยาลัย ดังนั้น ฝ่ายบริหารทรัพยากรจึงมีนโยบายจัดเครื่องถ่ายเอกสาร ไว้ใช้งานประจำงานบริหารงานทั่วไป งานเอกสารการพิมพ์ และงานพัสดุโดยการเช่ารายเดือน ทั้งนี้เพื่อเป็นการประหยัดงบประมาณของวิทยาลัยในการซื้อหมึกและการซ่อมบำรุงรักษา

7. **วัตถุประสงค์ของโครงการ :**
   7.1 เพื่อให้มีเครื่องถ่ายเอกสารเพียงพอต่อการให้บริการถ่ายเอกสารงานราชการ
   7.2 เพื่อเป็นการประหยัดงบประมาณของวิทยาลัยในการซื้อหมึกและซ่อมบำรุงรักษา
   7.3 เพื่ออำนวยความสะดวกผู้ที่มารับบริการ

8. **เป้าหมาย :**

เชิงปริมาณ (ระบุจำนวน)	เชิงคุณภาพ
เช่าเครื่องถ่ายเอกสาร จำนวน 3 เครื่อง	การทำงานเป็นไปอย่างมีประสิทธิภาพ และเกิดผลดีต่อทางราชการ

9. กิจกรรม/วิธีดำเนินงาน :

ขั้นตอนการดำเนินงาน	2566			2567								
	ต.ค.	พ.ย.	ธ.ค.	ม.ค.	ก.พ.	มี.ค.	เม.ย.	พ.ค.	มิ.ย.	ก.ค.	ส.ค.	ก.ย.
1. เสนอโครงการ	/											
2. เตรียมการดำเนินงาน -บันทึกข้อความเสนอ	/	/										
3. ดำเนินโครงการ -บันทึกจัดซื้อจัดจ้าง	/	/	/	/	/	/	/	/	/	/	/	/
4. ติดตามและประเมินผล												/
5. สรุปรายงานผลการดำเนินโครงการ												/

10. งบประมาณในการดำเนินงาน :

ประมาณการ	แหล่งเงิน/ยอดจัดสรร							รวมเงิน	หมายเหตุ
	เงินงบประมาณ					เงินนอกงบประมาณ			
	งบบุคลากร	งบดำเนินงาน	งบลงทุน	งบอุดหนุน	งบรายจ่ายอื่น	รายได้/บกศ.	รับฝาก		
1.ค่าครุภัณฑ์/สิ่งก่อสร้าง รายละเอียด	-	-	-	-	-	-	-		
2.ค่าตอบแทน/ค่าใช้สอย/ค่าวัสดุ	-	-	-	-	-	108,000	-	108,000	
รวมทั้งสิ้น								108,000	

11.ตัวชี้วัดผลสำเร็จของโครงการ :

ตัวชี้วัด	เชิงปริมาณ (ระบุจำนวน)	เชิงคุณภาพ
ผลผลิต (Output)	เครื่องถ่ายเอกสาร 1 เครื่อง จะต้องสำเนาเอกสารอย่างน้อย 4,000 แผ่น/เดือน/เครื่อง	งานบริหารงานทั่วไป งานเอกสารการพิมพ์และงานพัสดุ ถ่ายเอกสารได้อย่างรวดเร็ว
ผลลัพธ์ (Outcome)	ให้บริการด้านเอกสารทางราชการแก่ครูและบุคลากรภายในวิทยาลัย	การทำงานเป็นไปอย่างมีประสิทธิภาพและเกิดผลดีต่อทางราชการ

12. ผลที่คาดว่าจะได้รับ :

12.1 งานด้านเอกสารของวิทยาลัยดำเนินการได้อย่างรวดเร็ว

12.2 วิทยาลัยประหยัดงบประมาณได้ในระยะยาว

13. การติดตามผลและประเมินผล :

13.1 แบบสอบถามผลการดำเนินงานตามแผนงาน/โครงงาน ประจำปีงบประมาณ 2566

1.3.2 แบบรายงานสรุปผลการดำเนินงานตามแผนงาน/โครงงาน ประจำปีงบประมาณ 2566

ลงชื่อ ผู้เสนอโครงการ
(นางยุภี อาบสุวรรณ)
หัวหน้างานบริหารงานทั่วไป

ลงชื่อ ผู้เห็นชอบ
(นายสิทธิรัตน์ มิรัตนไพร)
รองผู้อำนวยการฝ่ายบริหารทรัพยากร

เห็นควร ☑ อนุมัติ ☐ ไม่อนุมัติ

ลงชื่อ
(นายสุทธิพงษ์ อันทรบุตร)
หัวหน้างานวางแผนและงบประมาณ

ลงชื่อ
(นายปริญญา คำชาย)
รองผู้อำนวยการฝ่ายแผนงานและความร่วมมือ

ลงชื่อ ผู้อนุมัติโครงการ
(นายอาคม จันทร์นาม)
ผู้อำนวยการวิทยาลัยเทคนิคร้อยเอ็ด
02 ก.ค. 2566

โครงการที่.....

วิทยาลัยเทคนิคร้อยเอ็ด

1. ชื่อโครงการ : .....คนดีศรีอาชีวะ (ของหายได้คืน).....

2. ผู้รับผิดชอบโครงการ : .....นางวรัญญา.....รัตนเมธาธร.....ฝ่าย.....บริหารทรัพยากร.....

ผู้ประสานงาน ชื่อ-สกุล.....นางวรัญญา.....รัตนเมธาธร.....

ตำแหน่ง.....ครู...ค.ศ.1.....โทรศัพท์.....043-511290.....ต่อ.....139.....

โทรศัพท์เคลื่อนที่ .....088-5324556.....E-mail.....wcbier@hotmail.com.....

3. ความสอดคล้อง/เชื่อมโยง/ภายใต้ ยุทธศาสตร์ นโยบาย จุดเน้น และมาตรการ :

3.1 สอดคล้องกับมาตรฐานการอาชีวศึกษา : มาตรฐานที่.....2.....ด้านที่.....2.3.....

3.2 สอดคล้องกับยุทธศาสตร์/นโยบาย : ศธ. ข้อที่ .....7.....สอศ. ข้อที่.....8.....

3.3 สอดคล้องกับพันธกิจของสถานศึกษา : ข้อที่ .....-.....

3.4 สอดคล้องกับวาระวิทยาลัย : เป้าหมายที่.....-.....

3.5 สอดคล้องกับสถานศึกษาพระราชทาน : ด้านที่.....-.....ตัวชี้วัด.....-.....

4. ระยะเวลาในการดำเนินโครงการ :

1 ตุลาคม 2566 – 30 กันยายน 2567

5. สถานที่ดำเนินงาน :

วิทยาลัยเทคนิคร้อยเอ็ด

6. ความสำคัญของโครงการ/หลักการและเหตุผล :

พระบรมราโชวาทของพระบาทสมเด็จพระเจ้าอยู่หัวที่ว่า"คุณสมบัติที่จำเป็นสำหรับทุกคนนั้น ได้แก่ความละอายชั่ว กลัวบาป ความซื่อสัตย์สุจริต ทั้งในความคิดและการกระทำ ความไม่เห็นแก่ตัวไม่เอาเปรียบผู้อื่น หากแต่มีความจริงใจและปรารถนาดีต่อกัน" จากพระบรมราโชวาทดังกล่าว เพื่อเป็นการปลูกฝังและส่งเสริมคุณธรรม จริยธรรมอันดีงานให้เกิดขึ้นในตัวของนักเรียน นักศึกษาและนักเรียน นักศึกษาได้มีโอกาสปฏิบัติตนจนเป็นนิสัยที่เจริญขึ้นอย่างงดงามในตนเองเป็นการพัฒนาตน พัฒนาชุมชนและพัฒนาประเทศชาติสืบไป และเพื่อให้การพัฒนาผู้เรียนในด้านคุณธรรม จริยธรรม และค่านิยมหลัก 12 ประการ มีแนวทางปฏิบัติที่ชัดเจน งานประชาสัมพันธ์ ฝ่ายบริหารทรัพยากร ตะหนักในความสำคัญและความจำเป็นดังกล่าวจึงได้โครงการคนดีศรีอาชีวะ "ของหายได้คืน" ซึ่งเป็นกิจกรรมหนึ่งที่สนับสนุนให้นักเรียน มีคุณธรรม จริยธรรม ในด้านความซื่อสัตย์ ไม่นำสิ่งของผู้อื่นมาเป็นของตน และรู้จักเอื้ออาทรต่อผู้อื่น นอกจากนี้ เป็นกิจกรรมที่ยกย่องผู้กระทำความดี ประกาศเกียรติคุณ เพื่อเป็นตัวอย่างที่ดีให้นักเรียนนักศึกษาทุกคนได้ปฏิบัติตาม โดยน้อมนำหลักปรัชญาของเศรษฐกิจพอเพียงของพระบาทสมเด็จพระเจ้าอยู่หัวภูมิพลอดุลยเดชมาเป็นแนวทางในการดำเนินงาน

7. วัตถุประสงค์ :

7.1 เพื่อปลูกฝังและส่งเสริมให้ผู้เรียน มีคุณธรรม จริยธรรม และคุณลักษณะที่พึงประสงค์ตามหลักสูตรในด้านความซื่อสัตย์สุจริต ไม่นำทรัพย์สินของผู้อื่นมาเป็นของตน

8. เป้าหมาย :

เชิงปริมาณ (ระบุจำนวน)	เชิงคุณภาพ
นักเรียน นักศึกษา เก็บสิ่งของ , ทรัพย์สินได้ แล้วนำส่งคืนเจ้าของ ผ่านงานประชาสัมพันธ์ รวมทั้งเกียรติบัตร ประกาศเกียรติคุณ จัดทำเท่าจำนวนของผู้ที่เก็บสิ่งของ , ทรัพย์สินได้	นักเรียน นักศึกษา มีคุณลักษณะที่พึงประสงค์ ในระดับดีเยี่ยม

9. กิจกรรม/วิธีดำเนินงาน

ขั้นตอนการดำเนินงาน	2566			2567								
	ต.ค.	พ.ย.	ธ.ค.	ม.ค.	ก.พ.	มี.ค.	เม.ย.	พ.ค.	มิ.ย.	ก.ค.	ส.ค.	ก.ย.
1. เสนอโครงการ/อนุมัติ	/											
2. เตรียมการดำเนินงาน - จัดทำเอกสารบันทึกของหาย - ออกแบบเกียรติบัตร	/											
3. ดำเนินโครงการ - บันทึกข้อมูลเก็บของ/แจ้งของหาย - จัดทำแบบสอบถาม		/	/	/	/	/	/	/	/	/	/	
4. ติดตามและประมินผล												/
5. สรุปรายงานผลการดำเนินโครงการ												/

10. งบประมาณในการดำเนินงาน :

ประเภทรายการ	แหล่งเงิน/ยอดจัดสรร							รวมเงิน	หมายเหตุ
	เงินงบประมาณ					เงินนอกงบประมาณ			
	งบเลขใน	งบดำเนินงาน	งบลงทุน	งบอุดหนุน	งบรายจ่ายอื่น	รายได้	อื่นๆ		
1.ค่าตอบแทน/ค่าใช้สอย/ค่าวัสดุ	-	-	-	-	-	2,000	-	2,000	
รวมทั้งสิ้น								2,000	

11.ตัวชี้วัดผลสำเร็จของโครงการ :

ตัวชี้วัด	เชิงปริมาณ (ระบุจำนวน)	เชิงคุณภาพ
ผลผลิต (Output)	จัดทำเกียรติบัตร ประกาศเกียรติคุณ จัดทำเท่าจำนวนของผู้เก็บสิ่งของ , ทรัพย์สินได้	ผู้เรียนมีคุณลักษณะที่พึงประสงค์ตามหลักสูตร ในระดับดีเยี่ยม
ผลลัพธ์ (Outcome)	ผู้เก็บสิ่งของ , ทรัพย์สินได้ แล้วนำส่งคืนเจ้าของ ผ่านงานประชาสัมพันธ์ไม่น้อกว่า 100 คน/ปีการศึกษา	ปลูกฝังให้ผู้เรียน มีคุณธรรม จริยธรรม และคุณลักษณะที่พึงประสงค์

12. ผลที่คาดว่าจะได้รับ :

12.1 นักเรียน นักศึกษา เกิดความภาคภูมิใจที่มีคุณธรรม จริยธรรม ไม่คิดนำสิ่งของ ของผู้อื่นมาเป็นของตนและเกิดความตระหนัก มั่นใจที่อยู่ในสภาพแวดล้อมที่ดี มีสังคมดี และปลอดภัย

13. การติดตามผลและประเมินผล :

13.1 แบบสอบถาม

ลงชื่อ ..... ผู้เสนอโครงการ
(นางวรัญญา วัดนเมธาธร)
หัวหน้างานประชาสัมพันธ์

ลงชื่อ ..... ผู้เห็นชอบ
(นายสิทธิวัตน์ มิวัตนไพร)
รองผู้อำนวยการฝ่ายบริหารทรัพยากร

เห็นควร ☑ อนุมัติ ☐ ไม่อนุมัติ

ลงชื่อ .....
(นายสุทธิพงษ์ อันทรบุตร)
หัวหน้างานวางแผนและงบประมาณ

ลงชื่อ .....
(นายปริญญา คำชาย)
รองผู้อำนวยการฝ่ายแผนงานและความร่วมมือ

ลงชื่อ ..... ผู้อนุมัติโครงการ
(นายอาคม จันทร์นาม)
ผู้อำนวยการวิทยาลัยเทคนิคร้อยเอ็ด
9/2 ต.ค. 2566

โครงการที่.....

วิทยาลัยเทคนิคร้อยเอ็ด

1. ชื่อโครงการ : .....ประชาสัมพันธ์เพื่อส่งเสริมภาพลักษณ์วิทยาลัยเทคนิคร้อยเอ็ด.....

2. ผู้รับผิดชอบโครงการ : .....นางวรัญญา.....รัตนเมธาธร.....ฝ่าย.....บริหารทรัพยากร.....

ผู้ประสานงาน ชื่อ-สกุล.....นางวรัญญา.....รัตนเมธาธร.....

ตำแหน่ง.....ครู...ค.ศ.1.....โทรศัพท์.....043-511290.....ต่อ.....139.....

โทรศัพท์เคลื่อนที่ .....088-5324556.....E-mail.....wcbier@hotmail.com.....

3. ความสอดคล้อง/เชื่อมโยง/ภายใต้ ยุทธศาสตร์ นโยบาย จุดเน้น และมาตรการ :

3.1 สอดคล้องกับมาตรฐานการอาชีวศึกษา : มาตรฐานที่.....2.....ด้านที่.....2.3.....

3.2 สอดคล้องกับยุทธศาสตร์/นโยบาย : ศธ. ข้อที่ .....6.....สอศ. ข้อที่..1.1,..8.1,..8.2,..8.4.....

3.3 สอดคล้องกับพันธกิจของสถานศึกษา : ข้อที่ .....1.....

3.4 สอดคล้องกับวาระวิทยาลัย : เป้าหมายที่.....-.....

3.5 สอดคล้องกับสถานศึกษาพระราชทาน : ด้านที่.....-.....ตัวชี้วัด.....-.....

4. ระยะเวลาในการดำเนินโครงการ :

1 ตุลาคม 2566 – 30 กันยายน 2567

5. สถานที่ดำเนินงาน :

วิทยาลัยเทคนิคร้อยเอ็ด

6. ความสำคัญของโครงการ/หลักการและเหตุผล :

วิทยาลัยเทคนิคร้อยเอ็ดเป็นสถานศึกษาที่เน้นการเตรียมความพร้อมให้กับนักเรียน นักศึกษาออกสู่ตลาดแรงงานอย่างมีคุณภาพ การส่งเสริมทางด้านการจัดกิจกรรมที่เป็นประโยชน์และเป็นการสร้างภาพลักษณ์ให้กับวิทยาลัยฯ ทั้งกิจกรรมที่ร่วมกับชุมชนละกิจกรรมที่สอดคล้องกับการเรียน การสอนมุ่งเน้นให้นักเรียน นักศึกษา ได้มีส่วนร่วมรวมถึงบุคลากรของวิทยาลัยฯ ทุกฝ่าย การจัดทำข่าวเพื่อการประชาสัมพันธ์ จึงเป็นสื่อกลางในการแจ้งข้อมูล ข่าวสาร และกิจกรรมต่างๆ ให้กับบุคลากรของวิทยาลัยฯ และหน่วยงานภายนอกได้รับทราบโดยทั่วกันและเป็นสื่อที่เข้าถึงกลุ่มเป้าหมายที่มีประสิทธิภาพและดีที่สุด

7. วัตถุประสงค์ :

7.1 เพื่อจัดทำป้ายประชาสัมพันธ์

7.2 เพื่อเป็นการประชาสัมพันธ์การจัดกิจกรรมต่างๆ แจ้งสาระ ความรู้ข่าวสาร ตลอดปีงบประมาณ 2567

7.3 เพื่อสร้างภาพลักษณ์ที่ดีให้กับสถานศึกษา

8. เป้าหมาย :

เชิงปริมาณ (ระบุจำนวน)	เชิงคุณภาพ
ป้ายประชาสัมพันธ์ จำนวน 100 ป้าย	มีการประชาสัมพันธ์การจัดกิจกรรมต่างๆ แจ้งสาระความรู้ข่าวสารได้ครบถ้วน

9. กิจกรรม/วิธีดำเนินงาน :

ขั้นตอนการดำเนินงาน	2566			2567								
	ต.ค.	พ.ย.	ธ.ค.	ม.ค.	ก.พ.	มี.ค.	เม.ย.	พ.ค.	มิ.ย.	ก.ค.	ส.ค.	ก.ย.
1. เสนอโครงการ/อนุมัติ	/											
2. เตรียมการดำเนินงาน - จัดทำเอกสารบันทึกจัดซื้อ - จัดทำข้อมูลภาพและโครงสร้าง - จัดทำแบบสอบถาม	/											
3. ดำเนินโครงการ - ออกแบบบอร์ดทำเนียบ - ติดบอร์ด		/	/	/	/	/	/	/	/	/	/	/
4. ติดตามและประมินผล												/
5. สรุปรายงานผลการดำเนินโครงการ												/

10. งบประมาณในการดำเนินงาน :

ประเภทรายการ	แหล่งเงิน/ยอดจัดสรร							รวมเงิน	หมายเหตุ
	เงินงบประมาณ					เงินนอกงบประมาณ			
	งบบุคลากร	งบดำเนินงาน	งบลงทุน	งบอุดหนุน	งบรายจ่ายอื่น	รพส./บกพ.	รับฝาก		
1.ค่าตอบแทน/ค่าใช้สอย/ค่าวัสดุ	-	-	-	-	-	40,000	-	40,000	
รวมทั้งสิ้น								40,000	

11.ตัวชี้วัดผลสำเร็จของโครงการ :

ตัวชี้วัด	เชิงปริมาณ (ระบุจำนวน)	เชิงคุณภาพ
ผลผลิต (Output)	ป้ายประชาสัมพันธ์ จำนวน 100 ป้าย	- มีการรับทราบข่าวสารประชาสัมพันธ์การจัดกิจกรรมต่างๆ แจ้งสาระ ความรู้ข่าวสารภายในวิทยาลัย ร้อยละ 80
ผลลัพธ์ (Outcome)	มีการรับทราบข่าวสารประชาสัมพันธ์การจัดกิจกรรมต่างๆ แจ้งสาระ ความรู้ข่าวสารภายในวิทยาลัย ไม่ต่ำกว่าร้อยละ 80	มีนักเรียน นักศึกษา บุคลากรของวิทยาลัยฯ ทั้งภายในและภายนอก ประชาชนทั่วไป ได้รับทราบกิจกรรมต่างๆ แจ้งข่าวสารภายในวิทยาลัย สาระความรู้ ได้อย่างถูกต้อง ครบถ้วน ไม่ต่ำกว่าร้อยละ 80

12. ผลที่คาดว่าจะได้รับ :

12.1 นักเรียน นักศึกษา และบุคลากรภายในวิทยาลัยฯ รวมทั้งบุคคลภายนอกได้รับข่าวสารของทางวิทยาลัย

1.2.2 เป็นการประชาสัมพันธ์การจัดกิจกรรมอีกทางหนึ่ง ที่มีสาระอ้างอิง สามารถนำไปถ่ายทอดเป็นข่าวให้ประชาชนทั่วไปได้รับทราบทางสื่อสิ่งพิมพ์ได้เป็นอย่างดี

13. การติดตามผลและประเมินผล :

13.1 แบบสอบถาม

13.2 รายงานสรุปผลการดำเนินงานตามแผนงาน/โครงการ (PDCA) ประจำปีงบประมาณ 2567

ลงชื่อ ..... ผู้เสนอโครงการ
(นางวรัญญา รัตนเมธาธร)
หัวหน้างานประชาสัมพันธ์

ลงชื่อ ..... ผู้เห็นชอบ
(นายสิทธิรัตน์ มิรัตนไพร)
รองผู้อำนวยการฝ่ายบริหารทรัพยากร

เห็นควร ☑ อนุมัติ ☐ ไม่อนุมัติ

ลงชื่อ .....
(นายสุทธิพงษ์ อันทรบุตร)
หัวหน้างานวางแผนและงบประมาณ

ลงชื่อ .....
(นายปริญญา คำชาย)
รองผู้อำนวยการฝ่ายแผนงานและความร่วมมือ

ลงชื่อ ..... ผู้อนุมัติโครงการ
(นายอาคม จันทร์นาม)
ผู้อำนวยการวิทยาลัยเทคนิคร้อยเอ็ด
...../...../.....

โครงการที่.....

วิทยาลัยเทคนิคร้อยเอ็ด

1. ชื่อโครงการ : .....จัดซื้อครุภัณฑ์คอมพิวเตอร์.....

2. ผู้รับผิดชอบโครงการ : .....นางวรัญญา.....รัตนเมธาธร.....ฝ่าย.....บริหารทรัพยากร.....

ผู้ประสานงาน ชื่อ-สกุล.....นางวรัญญา.....รัตนเมธาธร.....

ตำแหน่ง.....ครู...ค.ศ.1.....โทรศัพท์.....043-511290.....ต่อ.....139.....

โทรศัพท์เคลื่อนที่ .....088-5324556.....E-mail.....wcbier@hotmail.com.....

3. ความสอดคล้อง/เชื่อมโยง/ภายใต้ ยุทธศาสตร์ นโยบาย จุดเน้น และมาตรการ :

3.1 สอดคล้องกับมาตรฐานการอาชีวศึกษา : มาตรฐานที่.....2.....ด้านที่.....2.3.....

3.2 สอดคล้องกับยุทธศาสตร์/นโยบาย : ศธ. ข้อที่ .....5.....สอศ. ข้อที่...1.1, 8.1, 8.2, 8.4.....

3.3 สอดคล้องกับพันธกิจของสถานศึกษา : ข้อที่ .....3,5.....

3.4 สอดคล้องกับวาระวิทยาลัย : เป้าหมายที่.....1, 2, 3.....

3.5 สอดคล้องกับสถานศึกษาพระราชทาน : ด้านที่.....-.....ตัวชี้วัด.....-.....

4. ระยะเวลาในการดำเนินโครงการ :

1 ตุลาคม 2566 – 30 กันยายน 2567

5. สถานที่ดำเนินงาน :

วิทยาลัยเทคนิคร้อยเอ็ด

6. ความสำคัญของโครงการ/หลักการและเหตุผล :

งานประชาสัมพันธ์ ให้ความสำคัญกับการนำเทคโนโลยีสารสนเทศและการสื่อสารมาประยุกต์ใช้ในการออกแบบ และการผลิตสื่อประชาสัมพันธ์ เพื่อรองรับและตอบโจทย์การทำงานให้ได้มีประสิทธิภาพของงานสื่อประชาสัมพันธ์ต่างๆ ทางงานประชาสัมพันธ์ได้คำนึงถึงองค์ประกอบต่างๆอีกมากมาย ซึ่งทำให้ทางงานประชาสัมพันธ์ได้จัดทำโครงการจัดซื้อครุภัณฑ์คอมพิวเตอร์ เพื่อให้การเผยแพร่ข้อมูลข่าวสารผ่านสื่อเทคโนโลยีสารสนเทศ จึงมีความจำเป็นต้องใช้อุปกรณ์คอมพิวเตอร์ที่ทันสมัย เนื่องจากในปัจจุบันได้มีนวัตกรรมใหม่ๆ เกิดขึ้นตลอดเวลา ทางงานประชาสัมพันธ์ จึงได้จัดทำโครงการจัดซื้อครุภัณฑ์คอมพิวเตอร์เพื่อสนับสนุนการปฏิบัติงานของเจ้าหน้าที่ และเพื่อใช้ในการออกแบบสื่อประชาสัมพันธ์ให้มีความความสมบูรณ์แบบ และเป็นภาพลักษณ์ต่อวิทยาลัย

7. วัตถุประสงค์ :

7.1 เพื่อจัดซื้อเครื่องคอมพิวเตอร์ประจำงานประชาสัมพันธ์ จำนวน 1 เครื่อง

7.2 เพื่อใช้ในการเผยแพร่ข้อมูลข่าวสารผ่านสื่อเทคโนโลยีสารสนเทศ ให้ทำงานได้อย่างรวดเร็วและสามารถเผยแพร่ข้อมูลได้ถูกต้อง และมีประสิทธิภาพมากขึ้น

7.3 เพื่อพัฒนางานการออกแบบสื่อประชาสัมพันธ์ และเพิ่มศักยภาพในการทำงานของบุคลากรได้อย่างรวดเร็ว และมีประสิทธิภาพ

8. เป้าหมาย :

เชิงปริมาณ (ระบุจำนวน)	เชิงคุณภาพ
คอมพิวเตอร์ตั้งโต๊ะ จำนวน 1 เครื่อง	- เพื่อพัฒนางานการออกแบบสื่อประชาสัมพันธ์ และเพิ่มศักยภาพในการทำงานของบุคลากร ได้อย่างรวดเร็ว และมีประสิทธิภาพ

9. กิจกรรม/วิธีดำเนินงาน :

ขั้นตอนการดำเนินงาน	2565			2566								
	ต.ค.	พ.ย.	ธ.ค.	ม.ค.	ก.พ.	มี.ค.	เม.ย.	พ.ค.	มิ.ย.	ก.ค.	ส.ค.	ก.ย.
1. เสนอโครงการ/อนุมัติ		/										
2. เตรียมการดำเนินงาน - เตรียมเอกสารบันทึกจัดซื้อ - ประสานงานผู้ที่เกี่ยวข้อง		/										
3. ดำเนินโครงการ - จัดซื้อครุภัณฑ์และวัสดุ		/	/									
4. ติดตามและประมินผล				/								
5. สรุปรายงานผลการดำเนินโครงการ				/								

10. งบประมาณในการดำเนินงาน :

ประเภทรายการ	แหล่งเงิน/ยอดจัดสรร							รวมเงิน	หมายเหตุ
	เงินงบประมาณ					เงินนอกงบประมาณ			
	งบบุคลากร	งบดำเนินงาน	งบลงทุน	งบอุดหนุน	งบรายจ่ายอื่น	รายได้	เงินบำรุง		
1.ค่าครุภัณฑ์/สิ่งก่อสร้าง - ค่าครุภัณฑ์	-	-	-	-	-	60,000	-	60,000	
รวมทั้งสิ้น								60,000	

11.ตัวชี้วัดผลสำเร็จของโครงการ :

ตัวชี้วัด	เชิงปริมาณ (ระบุจำนวน)	เชิงคุณภาพ
ผลผลิต (Output)	คอมพิวเตอร์ตั้งโต๊ะ จำนวน 1 เครื่อง	- ได้เครื่องคอมพิวเตอร์สำหรับใช้ในงานประชาสัมพันธ์ที่ทันสมัยตอบโจทย์การใช้งานออกแบบกราฟฟิก ได้อย่างรวดเร็ว และมีประสิทธิภาพ
ผลลัพธ์ (Outcome)	คอมพิวเตอร์ตั้งโต๊ะ จำนวน 1 เครื่อง	- เพื่อพัฒนางานการออกแบบสื่อประชาสัมพันธ์และเพิ่มศักยภาพในการทำงานของบุคลากร ได้อย่างรวดเร็ว และมีประสิทธิภาพ

12. ผลที่คาดว่าจะได้รับ :

12.1 วิทยาลัยเทคนิคร้อยเอ็ด มีการออกแบบสื่อประชาสัมพันธ์ถูกต้อง และมีประสิทธิภาพ

13. การติดตามผลและประเมินผล :

13.1 แบบสอบถาม

13.2 รายงานสรุปผลการดำเนินงานตามแผนงาน/โครงการ (PDCA) ประจำปีงบประมาณ 2567

ลงชื่อ ..... ผู้เสนอโครงการ
(นางวรัญญา รัตนเมธาธร)
หัวหน้างานประชาสัมพันธ์

ลงชื่อ ..... ผู้เห็นชอบ
(นายสิทธิรัตน์ มิรัตนไพร)
รองผู้อำนวยการฝ่ายบริหารทรัพยากร

เห็นควร ☑ อนุมัติ ☐ ไม่อนุมัติ

ลงชื่อ .....
(นายสุทธิพงษ์ อันทรบุตร)
หัวหน้างานวางแผนและงบประมาณ

ลงชื่อ .....
(นายปริญญา คำขาย)
รองผู้อำนวยการฝ่ายแผนงานและความร่วมมือ

ลงชื่อ ..... ผู้อนุมัติโครงการ
(นายอาคม จันทร์นาม)
ผู้อำนวยการวิทยาลัยเทคนิคร้อยเอ็ด
...../...../.....

โครงการที่.....

วิทยาลัยเทคนิคร้อยเอ็ด

1. ชื่อโครงการ : .....ซ่อมแซมระบบงานเสียงตามสายวิทยาลัยเทคนิคร้อยเอ็ด.....

2. ผู้รับผิดชอบโครงการ : .....นางวรัญญา.....รัตนเมธาธร.....ฝ่าย.....บริหารทรัพยากร.....

ผู้ประสานงาน ชื่อ-สกุล.....นางวรัญญา.....รัตนเมธาธร.....

ตำแหน่ง.....ครู...ค.ศ.1.....โทรศัพท์.....043-511290.....ต่อ.....139.....

โทรศัพท์เคลื่อนที่ .....088-5324556.....E-mail.....wcbier@hotmail.com.....

3. ความสอดคล้อง/เชื่อมโยง/ภายใต้ ยุทธศาสตร์ นโยบาย จุดเน้น และมาตรการ :

3.1 สอดคล้องกับมาตรฐานการอาชีวศึกษา : มาตรฐานที่.....2.....ด้านที่.....2.3.....

3.2 สอดคล้องกับยุทธศาสตร์/นโยบาย : ศธ. ข้อที่ .....5.....สอศ. ข้อที่.....8.....

3.3 สอดคล้องกับพันธกิจของสถานศึกษา : ข้อที่ .....3,4,6.....

3.4 สอดคล้องกับวาระวิทยาลัย : เป้าหมายที่.....4.....

3.5 สอดคล้องกับสถานศึกษาพระราชทาน : ด้านที่.....-.....ตัวชี้วัด.....-.....

4. ระยะเวลาในการดำเนินโครงการ :

1 ตุลาคม 2566 – 30 กันยายน 2567

5. สถานที่ดำเนินงาน :

วิทยาลัยเทคนิคร้อยเอ็ด

6. ความสำคัญของโครงการ/หลักการและเหตุผล :

เนื่องจากการสื่อสารทางด้านเสียงมีความสำคัญต่อการประชาสัมพันธ์กิจกรรมต่างๆ ภายในวิทยาลัย เสียงที่มีประสิทธิภาพต่อการได้ยินจึงมีผลต่อผู้รับข่าวสารต่างๆ ที่จะได้รับข่าวสารการประชาสัมพันธ์กิจกรรมต่างๆ ของวิทยาลัยส่งผลให้ได้รับความร่วมมืออย่างดีต่อผู้รับข่าวสาร ซึ่งระบบเสียงภายในวิทยาลัยในปัจจุบันยังมีจุดบกพร่องอยู่บางส่วน งานประชาสัมพันธ์ วิทยาลัยเทคนิคร้อยเอ็ด ได้เล็งเห็นความสำคัญถึงการมีระบบเสียงประชาสัมพันธ์ที่มีประสิทธิภาพในการสร้างความสัมพันธ์อันดีระหว่างวิทยาลัย ผู้ปกครอง ชุมชนศิษย์เก่า วิทยาลัย และนักเรียน นักศึกษา บุคลากรทุกคนในวิทยาลัยยังได้รับทราบข่าวสารและกิจกรรมต่างๆ ของผู้วิทยาลัยตลอดปีการศึกษา รวมทั้งเพื่อเผยแพร่ข่าวสารกิจกรรมของวิทยาลัย เป็นสื่อสัมพันธ์อันดีระหว่างวิทยาลัย ผู้ปกครอง ศิษย์เก่า

ด้วยเหตุนี้งานประชาสัมพันธ์ วิทยาลัยเทคนิคร้อยเอ็ด จึงได้จัดโครงการปรับปรุงซ่อมแซมระบบงานเสียงประชาสัมพันธ์ขึ้น เพื่อพัฒนาระบบเสียงภายในวิทยาลัยให้มีประสิทธิภาพต่อการได้ยินดียิ่งขึ้น

7. วัตถุประสงค์ :

7.1 เพื่อปรับปรุงระบบการส่งสัญญาณเสียงตามสายให้เกิดความสมบูรณ์ในการประชาสัมพันธ์กิจกรรมต่างๆ ในวิทยาลัย

7.2 เพื่อพัฒนาระบบเสียงตามสายภายในวิทยาลัยให้มีประสิทธิภาพต่อการได้ยินดียิ่งขึ้น

เชิงปริมาณ (ระบุจำนวน)	เชิงคุณภาพ
นักเรียน นักศึกษา บุคลากร วิทยาลัยเทคนิคร้อยเอ็ด ร้อยละ 100	นักเรียน นักศึกษา บุคลากรวิทยาลัยมีระบบเสียงประชาสัมพันธ์ที่มีประสิทธิภาพและ นักเรียน นักศึกษา ผู้ปกครอง บุคลากรทุกคนในวิทยาลัยได้รับข่าวสารและกิจกรรมต่างๆ ของวิทยาลัยตลอดปีการศึกษา

9. กิจกรรม/วิธีดำเนินงาน :

ขั้นตอนการดำเนินงาน	2566			2567								
	ต.ค.	พ.ย.	ธ.ค.	ม.ค.	ก.พ.	มี.ค.	เม.ย.	พ.ค.	มิ.ย.	ก.ค.	ส.ค.	ก.ย.
1. เสนอโครงการ/อนุมัติ	/											
2. เตรียมการดำเนินงาน - เตรียมเอกสารบันทึกจัดซื้อ - สำรวจวัสดุ อุปกรณ์ - ประสานงานผู้ที่เกี่ยวข้อง	/											
3. ดำเนินโครงการ - ซ่อมแซมระบบ - จัดทำแบบสอบถาม		/	/	/	/	/	/	/	/	/	/	
4. ติดตามและประมินผล											/	
5. สรุปรายงานผลการดำเนินโครงการ											/	

10. งบประมาณในการดำเนินงาน :

ประเภทรายการ	แหล่งเงิน/ยอดจัดสรร							รวมเงิน	หมายเหตุ
	เงินงบประมาณ					เงินนอกงบประมาณ			
	งบบุคลากร	งบดำเนินงาน	งบลงทุน	งบเงินอุดหนุน	งบรายจ่ายอื่น	รายได้/บกศ.	อื่นๆ		
1.ค่าตอบแทน/ค่าใช้สอย/ค่าวัสดุ	-	-	-	-	-	20,000	-	20,000	
รวมทั้งสิ้น								20,000	

11.ตัวชี้วัดผลสำเร็จของโครงการ :

ตัวชี้วัด	เชิงปริมาณ (ระบุจำนวน)	เชิงคุณภาพ
ผลผลิต (Output)	เรียน นักศึกษา บุคลากรทุกคนในวิทยาลัย ร้อยละ 100 ได้รับทราบข่าวสารและกิจกรรมต่างๆ ของวิทยาลัยตลอดปีการศึกษา	นักเรียน นักศึกษา บุคลากรทุกคนในวิทยาลัย ได้รับทราบข่าวสารและกิจกรรมต่างๆ ของวิทยาลัย
ผลลัพธ์ (Outcome)	นักเรียน นักศึกษา บุคลากรทุกคนในวิทยาลัย มีระบบเสียงประชาสัมพันธ์ที่มีประสิทธิภาพ ร้อยละ 100	นักเรียน นักศึกษา บุคลากรทุกคนในวิทยาลัย มีระบบเสียงประชาสัมพันธ์ที่มีประสิทธิภาพ

12. ผลที่คาดว่าจะได้รับ :

12.1 นักเรียน นักศึกษา เกิดความภาคภูมิใจที่มีคุณธรรม จริยธรรม ไม่ติดนำสิ่งของ ของผู้อื่นมาเป็นของตนและเกิดความตระหนัก มั่นใจที่อยู่ในสภาพแวดล้อมที่ดี มีสังคมดี และปลอดภัย

1.2.2 วิทยาลัยมีระบบเสียงตามสายที่มีประสิทธิภาพต่อการได้ยินดียิ่งขึ้น

13. การติดตามผลและประเมินผล :

13.1 แบบสอบถาม

ลงชื่อ ..... ผู้เสนอโครงการ
(นางวริญญา รัตนเมธาธร)
หัวหน้างานประชาสัมพันธ์

ลงชื่อ ..... ผู้เห็นชอบ
(นายสิทธิรัตน์ มิรัตนไพร)
รองผู้อำนวยการฝ่ายบริหารทรัพยากร

เห็นควร ☑ อนุมัติ ☐ ไม่อนุมัติ

ลงชื่อ .....
(นายสุทธิพงษ์ อันทรบุตร)
หัวหน้างานวางแผนและงบประมาณ

ลงชื่อ .....
(นายปริญญา คำชาย)
รองผู้อำนวยการฝ่ายแผนงานและความร่วมมือ

ลงชื่อ ..... ผู้อนุมัติโครงการ
(นายอาคม จันทร์นาม)
ผู้อำนวยการวิทยาลัยเทคนิคร้อยเอ็ด
02 ต.ค. 2566

โครงการที่.....

วิทยาลัย เทคนิคร้อยเอ็ด

1. ชื่อโครงการ : จัดทำคู่มือการรับสมัครนักเรียน นักศึกษา ประจำปีการศึกษา 2567

2. ผู้รับผิดชอบโครงการ : นายสวัสดิ์ ปาปะเก ฝ่าย บริหารทรัพยากร (งานทะเบียน)

ผู้ประสานงาน ชื่อ-สกุล นายสวัสดิ์ ปาปะเก

ตำแหน่ง ครู คศ.3 โทรศัพท์ 043-511-290 ต่อ 138 โทรสาร .....

โทรศัพท์เคลื่อนที่ 081-999-0950 E-mail.....

3. ความสอดคล้อง/เชื่อมโยง/ภายใต้ ยุทธศาสตร์ นโยบาย จุดเน้น และมาตรการ :

3.1 สอดคล้องกับมาตรฐานการอาชีวศึกษา : มาตรฐานที่ 2 ด้านที่ 2.3

3.2 สอดคล้องกับยุทธศาสตร์/นโยบาย : ศธ. ข้อที่ 3 สอศ. ข้อที่ 3

3.3 สอดคล้องกับพันธกิจของสถานศึกษา : ข้อที่ 6

3.4 สอดคล้องกับวาระวิทยาลัย : เป้าหมายที่ 1

3.5 สอดคล้องกับสถานศึกษาพระราชทาน : ด้านที่ ตัวชี้วัด

4. ระยะเวลาในการดำเนินโครงการ : 1 ธันวาคม 2566 - 30 มิถุนายน 2567

5. สถานที่ดำเนินงาน : วิทยาลัยเทคนิคร้อยเอ็ด

6. ความสำคัญของโครงการ/หลักการและเหตุผล :

การรับสมัครนักเรียน นักศึกษา เพื่อเข้ามาเรียนในวิทยาลัยเทคนิคร้อยเอ็ด เป็นหนึ่งในภารกิจที่สำคัญของฝ่ายงานทะเบียน และบุคลากรที่เกี่ยวข้อง ตามแนวทางการดำเนินงานของงานทะเบียน การดำเนินการดังกล่าวต้องมีรายละเอียด รอบคอบ และปฏิบัติตามกฎระเบียบอย่างเคร่งครัด เพราะอาจก่อให้เกิดความไม่พอใจ และตามมาซึ่งการร้องเรียนได้

งานทะเบียนจึงเล็งเห็นถึงความสำคัญของการจัดทำคู่มือการรับสมัครนักเรียน นักศึกษา ที่ผู้ปฏิบัติต้องมีความเข้าใจในขั้นตอนการรับสมัครนักเรียน นักศึกษาในแต่ละประเภท และแต่ละรอบการรับสมัร รวมทั้งนักเรียน นักศึกษา ผู้ปกครอง มีความเข้าใจและปฏิบัติตามระเบียบอย่างมีประสิทธิภาพ และปฏิบัติงานเป็นไปตามระเบียบวิทยาลัยฯ ได้จัดทำคู่มือการรับสมัครนักเรียน นักศึกษา ปีการศึกษา 2567 ขึ้นเพื่อให้การปฏิบัติงานเป็นมาตรฐานเดียวกัน

7. วัตถุประสงค์ :

7.1 เพื่อจัดทำคู่มือการรับสมัครนักเรียน นักศึกษา ประจำปีการศึกษา 2567 จำนวน 3,000 เล่ม

7.2 เพื่อใช้ในการรับสมัครเข้าศึกษาต่อ ประจำปีการศึกษา 2567

7.3 เพื่อสร้างความเข้าใจขั้นตอนการรับสมัครนักเรียน นักศึกษา ประจำปีการศึกษา 2567

8. เป้าหมาย :

เชิงปริมาณ	เชิงคุณภาพ
- คู่มือการรับสมัครนักเรียน นักศึกษา ประจำปีการศึกษา 2567 จำนวน 3,000 เล่ม	- คู่มือการรับสมัครนักเรียน นักศึกษา ประจำปีการศึกษา 2567 ถูกต้องสวยงาม ครบถ้วนสมบูรณ์

9. กิจกรรม/วิธีดำเนินงาน :

ขั้นตอนการดำเนินงาน	2566			2567								
	ต.ค.	พ.ย.	ธ.ค.	ม.ค.	ก.พ.	มี.ค.	เม.ย.	พ.ค.	มิ.ย.	ก.ค.	ส.ค.	ก.ย.
1. เสนอโครงการ/อนุมัติ		/										
2. เตรียมการดำเนินงาน - จัดซื้อครุภัณฑ์		/										
3. ดำเนินโครงการ			/									
4. ติดตามและประเมินผล									/			
5. สรุปรายงานผลการดำเนินโครงการ										/		

10. งบประมาณในการดำเนินงาน :

ประมาณการ	แหล่งเงิน/ยอดจัดสรร							รวมเงิน	หมายเหตุ
	เงินงบประมาณ					เงินนอกงบประมาณ			
	งบบุคลากร	งบดำเนินการ	งบลงทุน	งบอุดหนุน	งบรายจ่ายอื่น	รสส./บกศ.	รับฝาก		
1. ค่ารุภัณฑ์/สิ่งก่อสร้าง -	-	-	-	-	-	-	-	-	
2.ค่าตอบแทน/ค่าใช้สอย/ค่าวัสดุดำเนินโครงการ -คู่มือการรับสมัครนักเรียน-นักศึกษา จำนวน 3,000 เล่ม	-	-	-	-	-	200,000	-	200,000	
รวมทั้งสิ้น								200,000	

11.ตัวชี้วัดผลสำเร็จของโครงการ :

ตัวชี้วัด	เชิงปริมาณ (ระบุจำนวน)	เชิงคุณภาพ
ผลผลิต (Output)	- คู่มือการรับสมัครนักเรียนนักศึกษา ประจำปีการศึกษา 2567 จำนวน 3,000 เล่ม	- นักเรียน นักศึกษา ได้ศึกษารายละเอียดคู่มือการรับสมัครประจำปีการศึกษา 2567 และเตรียมความพร้อมในการสมัครเข้าศึกษาต่อวิทยาลัยเทคนิคร้อยเอ็ด ร้อยละ 100
ผลลัพธ์ (Outcome)	- คู่มือการรับสมัครนักเรียนนักศึกษา ประจำปีการศึกษา 2567 จำนวน 3,000 เล่ม	- นักเรียน นักศึกษา ได้ศึกษารายละเอียดคู่มือการรับสมัครประจำปีการศึกษา 2567 และเตรียมความพร้อมในการสมัครเข้าศึกษาต่อวิทยาลัยเทคนิคร้อยเอ็ด ร้อยละ 100

12. ผลที่คาดว่าจะได้รับ :

12.1 จัดทำคู่มือการรับสมัครนักเรียน นักศึกษาใหม่ ประจำปีการศึกษา 2567 จำนวน 3,000 เล่ม

12.2 ผู้ปกครอง นักเรียน นักศึกษา เข้าใจขั้นตอนการรับสมัครเข้าศึกษาต่อวิทยาลัยเทคนิคร้อยเอ็ด

13. การติดตามผลและประเมินผล :

13.1 แบบรายงานสรุปผลการดำเนินงานตามแผนงาน/โครงงาน ประจำปีงบประมาณ 2567

ลงชื่อ.....ผู้เสนอโครงการ
(นายสวัสดิ์ ปาปะเก)
หัวหน้างานทะเบียน

ลงชื่อ.....ผู้เห็นชอบ
(นายสิทธิรัตน์ มิรัตนไพร)
รองผู้อำนวยการฝ่ายบริหารทรัพยากร

เห็นควร ☐ อนุมัติ ☐ ไม่อนุมัติ

ลงชื่อ.....
(นายสุทธิพงษ์ อันทรบุตร)
หัวหน้างานวางแผนและงบประมาณ

ลงชื่อ.....
(นายปริญญา คำขาย)
รองผู้อำนวยการฝ่ายแผนงานและความร่วมมือ

ลงชื่อ.....ผู้อนุมัติโครงการ
(นายอาคม จันทร์นาม)
ผู้อำนวยการวิทยาลัยเทคนิคร้อยเอ็ด
17 / พ.ย. / 66

โครงการที่.....

วิทยาลัย เทคนิคร้อยเอ็ด

1. ชื่อโครงการ : จัดทำบัตรนักเรียน นักศึกษา ประจำปีการศึกษา 2567

2. ผู้รับผิดชอบโครงการ : นายสวัสดิ์ ปาปะเก ฝ่าย บริหารทรัพยากร (งานทะเบียน)

ผู้ประสานงาน ชื่อ-สกุล นายสวัสดิ์ ปาปะเก

ตำแหน่ง ครู คศ.3 โทรศัพท์ 043-511-290 ต่อ 138 โทรสาร.....

โทรศัพท์เคลื่อนที่ 081-999-0950 E-mail.....

3. ความสอดคล้อง/เชื่อมโยง/ภายใต้ ยุทธศาสตร์ นโยบาย จุดเน้น และมาตรการ :

3.1 สอดคล้องกับมาตรฐานการอาชีวศึกษา : มาตรฐานที่ 2 ด้านที่ 2.3

3.2 สอดคล้องกับยุทธศาสตร์/นโยบาย : ศธ. ข้อที่ 2 สอศ. ข้อที่ 2

3.3 สอดคล้องกับพันธกิจของสถานศึกษา : ข้อที่ 5

3.4 สอดคล้องกับวาระวิทยาลัย : เป้าหมายที่ 2

3.5 สอดคล้องกับสถานศึกษาพระราชทาน : ด้านที่.....ตัวชี้วัด.....

4. ระยะเวลาในการดำเนินโครงการ : 1 มิถุนายน - 31 สิงหาคม 2567

5. สถานที่ดำเนินงาน : วิทยาลัยเทคนิคร้อยเอ็ด

6. ความสำคัญของโครงการ/หลักการและเหตุผล :

ยุคปัจจุบันเป็นยุคของการบริหารงานด้วยระบบฐานข้อมูลและสารสนเทศ เพื่อให้ทันเวลา ทันเหตุการณ์ สามารถนำข้อมูลมาตัดสินใจแก้ปัญหาได้ทันท่วงที ซึ่งทางวิทยาลัยเทคนิคร้อยเอ็ดต้องมีการบริหารจัดการที่อย่างมีประสิทธิภาพ เนื่องจากมีจำนวนนักเรียน นักศึกษา เป็นจำนวนมาก จึงมีความจำเป็นที่นักเรียน นักศึกษาในวิทยาลัยฯ จะต้องมีบัตรประจำตัวการเป็นนักเรียน นักศึกษา เพื่อเป็นหลักฐานในด้าน งานบริการของวิทยาลัยฯ ให้เกิดความสะดวก มีความคล่องตัว รวดเร็วขึ้น

7. วัตถุประสงค์ :

7.1 เพื่อให้นักเรียน นักศึกษาใช้เป็นหลักฐานแสดงการเป็นนักเรียน นักศึกษาจริง

7.2 เพื่อให้นักเรียน นักศึกษา ใช้เป็นหลักฐานในการติดต่อกับทางวิทยาลัยเทคนิคร้อยเอ็ด

7.3 เพื่อให้นักเรียน นักศึกษา นำไปใช้ประโยชน์ในด้านอื่นๆ

8. เป้าหมาย :

เชิงปริมาณ	เชิงคุณภาพ
- นักเรียน นักศึกษามีบัตรประจำตัวเพื่อแสดงถึงความเป็นเป็นนักเรียน นักศึกษาของวิทยาลัยเทคนิคร้อยเอ็ด	- นักศึกษาใหม่มีบัตรประจำตัวนักศึกษาครบทุกคน/ถูกต้อง/สวยงาม/มีระบบ QR-Code สามารถตรวจสอบผลการเรียนกับเครื่องตรวจสอบผลการเรียนได้ - บัตรนักศึกษามีระบบ QR-Code ที่สามารถตรวจสอบผลการเรียนกับเครื่องตรวจสอบผลการเรียนได้

9. กิจกรรม/วิธีดำเนินงาน :

ขั้นตอนการดำเนินงาน	2566			2567								
	ต.ค.	พ.ย.	ธ.ค.	ม.ค.	ก.พ.	มี.ค.	เม.ย.	พ.ค.	มิ.ย.	ก.ค.	ส.ค.	ก.ย.
1. เสนอโครงการ/อนุมัติ		/										
2. เตรียมการดำเนินงาน - จัดซื้อครุภัณฑ์						/						
3. ดำเนินโครงการ									/			
4. ติดตามและประเมินผล											/	
5. สรุปรายงานผลการดำเนินโครงการ												/

10. งบประมาณในการดำเนินงาน :

ประมาณการ	แหล่งเงิน/ยอดจัดสรร							รวมเงิน	หมายเหตุ
	เงินงบประมาณ					เงินนอกงบประมาณ			
	งบบุคลากร	งบดำเนินการ	งบลงทุน	งบอุดหนุน	งบรายจ่ายอื่น	รคส./บกศ.	รับฝาก		
1. ค่าครุภัณฑ์/สิ่งก่อสร้าง -	-	-	-	-	-	-	-	-	
2.ค่าตอบแทน/ค่าใช้สอย/ค่าวัสดุ - บัตรประจำตัวนักเรียน นักศึกษา จำนวน 2,500 แผ่น	-	-	-	-	-	80,000	-	80,000	
รวมทั้งสิ้น								80,000	

11.ตัวชี้วัดผลสำเร็จของโครงการ :

ตัวชี้วัด	เชิงปริมาณ	เชิงคุณภาพ
ผลผลิต (Output)	นักเรียน นักศึกษา ปีการศึกษา ๒๕๖๗ วิทยาลัยเทคนิคร้อยเอ็ด	จัดทำบัตรนักเรียน นักศึกษา ปีการศึกษา ๒๕๖๗
ผลลัพธ์ (Outcome)	นักเรียน นักศึกษา ปีการศึกษา ๒๕๖๗ วิทยาลัยเทคนิคร้อยเอ็ด	นักเรียน นักศึกษา ปีการศึกษา ๒๕๖๗ มีบัตรประจำตัวนักศึกษาครบทุกคน

12. ผลที่คาดว่าจะได้รับ :

12.1 บัตรนักศึกษา ประจำปีการศึกษา 2567 จำนวน 2,500 ใบ

12.2 นักเรียน นักศึกษามีความภาคภูมิใจในสถานศึกษาวิทยาลัยเทคนิคร้อยเอ็ด

13. การติดตามผลและประเมินผล :

13.1 แบบรายงานสรุปผลการดำเนินงานตามแผนงาน/โครงงาน ประจำปีงบประมาณ 2567

ลงชื่อ.....ผู้เสนอโครงการ
(นายสวัสดิ์ ปาปะเก)
หัวหน้างานทะเบียน

ลงชื่อ.....ผู้เห็นชอบ
(นายสิทธิรัตน์ มิรัตนไพร)
รองผู้อำนวยการฝ่ายบริหารทรัพยากร

เห็นควร ☑ อนุมัติ ☐ ไม่อนุมัติ

ลงชื่อ.....
(นายสุทธิพงษ์ อันทรบุตร)
หัวหน้างานวางแผนและงบประมาณ

ลงชื่อ.....
(นายปริญญา คำชาย)
รองผู้อำนวยการฝ่ายแผนงานและความร่วมมือ

ลงชื่อ.....ผู้อนุมัติโครงการ
(นายอาคม จันทร์นาม)
ผู้อำนวยการวิทยาลัยเทคนิคร้อยเอ็ด
.....0/2 ต.ค. 2566.....

โครงการที่.....

วิทยาลัย เทคนิคร้อยเอ็ด

1. ชื่อโครงการ : .....จัดพิธีรับใบประกาศนียบัตรผู้สำเร็จการศึกษา ปีการศึกษา 2566

2. ผู้รับผิดชอบโครงการ : .....นายสวัสดิ์ ปาปะเก.....ฝ่าย บริหารทรัพยากร (งานทะเบียน)

ผู้ประสานงาน ชื่อ-สกุล .....นายสวัสดิ์ ปาปะเก.....

ตำแหน่ง .....ครู คศ.3.....โทรศัพท์.....093-511-29 ต่อ 138.....โทรสาร.....

โทรศัพท์เคลื่อนที่ .....081-999-0950.....E-mail.....

3. ความสอดคล้อง/เชื่อมโยง/ภายใต้ ยุทธศาสตร์ นโยบาย จุดเน้น และมาตรการ :

3.1 สอดคล้องกับมาตรฐานการอาชีวศึกษา : มาตรฐานที่.....2.....ด้านที่...2.3.....

3.2 สอดคล้องกับยุทธศาสตร์/นโยบาย : ศธ. ข้อที่ .....1.....สอศ. ข้อที่.....1, 3.....

3.3 สอดคล้องกับพันธกิจของสถานศึกษา : ข้อที่ .....6.....

3.4 สอดคล้องกับวาระวิทยาลัย : เป้าหมายที่.....1,3.....

3.5 สอดคล้องกับสถานศึกษาพระราชทาน : ด้านที่.....ตัวชี้วัด.....

4. ระยะเวลาในการดำเนินโครงการ : .....30 - 31 มีนาคม 2567.....

5. สถานที่ดำเนินงาน : .....วิทยาลัยเทคนิคร้อยเอ็ด.....

6. ความสำคัญของโครงการ/หลักการและเหตุผล :

ปัจจุบันนักเรียน นักศึกษาวิทยาลัยเทคนิคร้อยเอ็ด กำลังจะสำเร็จการศึกษา ประจำปีการศึกษา 2566 นั้น ประมาณ 1,800 คน เพื่อเป็นการสร้างขวัญกำลังใจให้แก่นักเรียน นักศึกษา ที่มีความมุ่งมั่นและพยายาม จนประสบความสำเร็จการศึกษา ดังนั้น งานทะเบียน วิทยาลัยเทคนิคร้อยเอ็ดจึงได้จัดโครงการพิธีมอบใบประกาศนียบัตร ประจำปีการศึกษา 2566 เพื่อเป็นความภาคภูมิใจ ความรัก ในสถาบันของนักเรียน นักศึกษาที่สำเร็จการศึกษา

7. วัตถุประสงค์ :

7.1 เพื่อสร้างขวัญและกำลังใจในการเรียนแก่นักเรียน นักศึกษา

7.2 เพื่อให้นักเรียน นักศึกษาเห็นความสำคัญของการศึกษาเพื่อพัฒนาคุณภาพชีวิต

7.3 เพื่อยกย่องและจูงใจนักเรียน นักศึกษาให้มีความพยายามและตั้งใจจนสำเร็จการศึกษา

8. เป้าหมาย :

เชิงปริมาณ	เชิงคุณภาพ
- จำนวนนักเรียน นักศึกษาที่สำเร็จการศึกษา ปีการศึกษา 2567 จำนวน 1,800 คน	- ยกย่องและจูงใจนักเรียน นักศึกษาให้ตั้งใจเรียน และเรียนจนสำเร็จการศึกษา

9. กิจกรรม/วิธีดำเนินงาน :

ขั้นตอนการดำเนินงาน	2566			2567								
	ต.ค.	พ.ย.	ธ.ค.	ม.ค.	ก.พ.	มี.ค.	เม.ย.	พ.ค.	มิ.ย.	ก.ค.	ส.ค.	ก.ย.
1. เสนอโครงการ/อนุมัติ		/										
2. เตรียมการดำเนินงาน - จัดซื้อวัสดุ				/								
3. ดำเนินโครงการ - จัดพิธีรับใบประกาศนียบัตร						/						
4. ติดตามและประเมินผล							/					
5. สรุปรายงานผลการดำเนินโครงการ								/				

10. งบประมาณในการดำเนินงาน :

ประมาณการ	แหล่งเงิน/ยอดจัดสรร							รวมเงิน	หมายเหตุ
	เงินงบประมาณ					เงินนอกงบประมาณ			
	งบบุคลากร	งบดำเนินการ	งบลงทุน	งบอุดหนุน	งบรายจ่ายอื่น	รคส./บกศ.	รับฝาก		
1. ค่ารุ่กัณฑ์/สิ่งก่อสร้าง -	-	-	-	-	-	-	-	-	
2.ค่าตอบแทน/ค่าใช้สอย/ค่าวัสดุ - วัสดุดำเนินโครงการ	-	-	-	-	-	180,000	-	180,000	
รวมทั้งสิ้น								180,000	

11.ตัวชี้วัดผลสำเร็จของโครงการ :

ตัวชี้วัด	เชิงปริมาณ	เชิงคุณภาพ
ผลผลิต (Output)	นักเรียน นักศึกษา สำเร็จการศึกษาที่วิทยาลัยเทคนิคร้อยเอ็ด จำนวน 1,800 คน	นักเรียน นักศึกษาที่สำเร็จการศึกษาเข้าร่วมพิธีรับใบประกาศนียบัตรผู้สำเร็จการศึกษา จำนวน 1,800 คน
ผลลัพธ์ (Outcome)	นักเรียน นักศึกษา สำเร็จการศึกษาที่วิทยาลัยเทคนิคร้อยเอ็ด จำนวน 1,800 คน	ผู้สำเร็จการศึกษาเตรียมพร้อมที่จะเข้าสู่ตลาดแรงงาน

12. ผลที่คาดว่าจะได้รับ :

12.1 ผู้สำเร็จการศึกษา จำนวน 1,800 คน เข้าร่วมพิธีรับใบประกาศนียบัตรผู้สำเร็จการศึกษา

12.2 ผู้สำเร็จการศึกษา เกิดความภาคภูมิใจในความสำเร็จการศึกษา

13. การติดตามผลและประเมินผล :

13.1 แบบรายงานสรุปผลการดำเนินงานตามแผนงาน/โครงงาน ประจำปีงบประมาณ 2567

ลงชื่อ.....ผู้เสนอโครงการ
(นายสวัสดิ์ ปาปะเก)
หัวหน้างานทะเบียน

ลงชื่อ.....ผู้เห็นชอบ
(นายสิทธิรัตน์ มิรัตนไพร)
รองผู้อำนวยการฝ่ายบริหารทรัพยากร

เห็นควร ☑ อนุมัติ ☐ ไม่อนุมัติ

ลงชื่อ.....
(นายสุทธิพงษ์ อันทรบุตร)
หัวหน้างานวางแผนและงบประมาณ

ลงชื่อ.....
(นายบริญญา คำชาย)
รองผู้อำนวยการฝ่ายแผนงานและความร่วมมือ

ลงชื่อ.....ผู้อนุมัติโครงการ
(นายอาคม จันทร์นาม)
ผู้อำนวยการวิทยาลัยเทคนิคร้อยเอ็ด
02 ต.ค. 2566

โครงการที่.....

วิทยาลัย เทคนิคร้อยเอ็ด

1. ชื่อโครงการ : .....จัดทำใบประกาศนียบัตร.....

2. ผู้รับผิดชอบโครงการ : .....นายสวัสดิ์ ปาปะเก.....ฝ่าย นริหารทรัพยากร (งานทะเบียน)

ผู้ประสานงาน ชื่อ-สกุล .....นายสวัสดิ์ ปาปะเก.....

ตำแหน่ง.....ครู คศ. 3.....โทรศัพท์ 043-511-289 ต่อ 138 โทรสาร.....

โทรศัพท์เคลื่อนที่ .....081-999-0950 E-mail.....

3. ความสอดคล้อง/เชื่อมโยง/ภายใต้ ยุทธศาสตร์ นโยบาย จุดเน้น และมาตรการ :

3.1 สอดคล้องกับมาตรฐานการอาชีวศึกษา : มาตรฐานที่.....2.....ด้านที่.....2.3.....

3.2 สอดคล้องกับยุทธศาสตร์/นโยบาย : ศธ. ข้อที่ .....1.....สอศ. ข้อที่...1.3.....

3.3 สอดคล้องกับพันธกิจของสถานศึกษา : ข้อที่ .....3, 6.....

3.4 สอดคล้องกับวาระวิทยาลัย : เป้าหมายที่.....1,3.....

3.5 สอดคล้องกับสถานศึกษาพระราชทาน : ด้านที่.....ตัวชี้วัด.....

4. ระยะเวลาในการดำเนินโครงการ : .....1 มีนาคม - 30 เมษายน 2567.....

5. สถานที่ดำเนินงาน : .....วิทยาลัยเทคนิคร้อยเอ็ด.....

6. ความสำคัญของโครงการ/หลักการและเหตุผล :

วิทยาลัยเทคนิคร้อยเอ็ด ได้ปลูกฝังให้นักเรียน นักศึกษาพัฒนาตนเองในทุกๆ ด้าน ไม่ว่าจะเป็นด้านการเรียน ด้านความประพฤติ ตลอดจนส่งเสริมสนับสนุนให้ผู้เรียนมีความคิดสร้างสรรค์และเห็นคุณค่าของตนเองและผู้อื่น ทางวิทยาลัยเทคนิคร้อยเอ็ด จึงได้จัดทำใบประกาศนียบัตร รางวัลเรียนดีและรางวัลเชิดชูเกียรติให้กับนักเรียน นักศึกษาที่มีผลการเรียนและมีความประพฤติดีตามที่วิทยาลัยฯ กำหนด เพื่อการส่งเสริมแรงกระตุ้นให้ผู้ที่ได้รับรางวัล รวมทั้งนักเรียน นักศึกษาทั่วไป ได้ชื่นชมและภาคภูมิใจในความสำเร็จของตนเองและผู้อื่น

7. วัตถุประสงค์ :

7.1 เพื่อให้นักเรียน นักศึกษาเกิดความภาคภูมิใจในความสำเร็จของตนเอง

7.2 เพื่อส่งเสริมให้นักเรียน นักศึกษามีความใฝ่รู้ใฝ่เรียน

7.3 เพื่อเป็นการสร้างขวัญและกำลังใจให้แก่นักเรียน นักศึกษาที่เรียนดีและมีความประพฤติดี

8. เป้าหมาย :

เชิงปริมาณ	เชิงคุณภาพ
- นักเรียน นักศึกษาวิทยาลัยเทคนิคร้อยเอ็ด	- นักเรียน นักศึกษาได้รับใบประกาศนียบัตรในวันสำเร็จการศึกษา

9. กิจกรรม/วิธีดำเนินงาน :

ขั้นตอนการดำเนินงาน	2566			2567								
	ต.ค.	พ.ย.	ธ.ค.	ม.ค.	ก.พ.	มี.ค.	เม.ย.	พ.ค.	มิ.ย.	ก.ค.	ส.ค.	ก.ย.
1. เสนอโครงการ/อนุมัติ		/										
2. เตรียมการดำเนินงาน - จัดซื้อครุภัณฑ์				/								
3. ดำเนินโครงการ						/						
4. ติดตามและประเมินผล									/			
5. สรุปรายงานผลการดำเนินโครงการ										/		

10. งบประมาณในการดำเนินงาน :

ประมาณการ	แหล่งเงิน/ยอดจัดสรร							รวมเงิน	หมายเหตุ
	เงินงบประมาณ					เงินนอกงบประมาณ			
	งบบุคลากร	งบดำเนินการ	งบลงทุน	งบอุดหนุน	งบรายจ่ายอื่น	รายได้/บกศ.	รับฝาก		
1. ค่าครุภัณฑ์/สิ่งก่อสร้าง -	-	-	-	-	-	-	-	-	
2.ค่าตอบแทน/ค่าใช้สอย/ค่าวัสดุ - ใบประกาศนียบัตร จำนวน 9,000 แผ่น	-	-	-	-	-	100,000	-	100,000	
รวมทั้งสิ้น								100,000	

11.ตัวชี้วัดผลสำเร็จของโครงการ :

ตัวชี้วัด	เชิงปริมาณ	เชิงคุณภาพ
ผลผลิต (Output)	- นักเรียน นักศึกษา วิทยาลัยเทคนิคร้อยเอ็ด	- จัดหากระดาษใบประกาศนียบัตร (ขนาด 120 แกรม) - จัดหากระดาษใบ รบ. 1 - จัดหาหมึกเครื่องพิมพ์ HP A3 - จัดหากระดาษใบ รบ.2 (ขนาด 150 แกรม)
ผลลัพธ์ (Outcome)	- นักเรียน นักศึกษา วิทยาลัยเทคนิคร้อยเอ็ด	ทำงานได้อย่างสะดวก รวดเร็ว ทันกำหนดเวลา และขีดความสามารถสูง

12. ผลที่คาดว่าจะได้รับ :

12.1 จัดทำใบประกาศนียบัตรได้อย่างสะดวก รวดเร็ว ตามระยะกำหนดเวลาที่กำหนด

12.2 จัดทำใบประกาศนียบัตรได้อย่างถูกต้อง สวยงาม

13. การติดตามผลและประเมินผล :

13.1 แบบรายงานสรุปผลการดำเนินงานตามแผนงาน/โครงงาน ประจำปีงบประมาณ 2567

ลงชื่อ.....ผู้เสนอโครงการ
(นายสวัสดิ์ ปาปะเก)
หัวหน้างานทะเบียน

ลงชื่อ.....ผู้เห็นชอบ
(นายสิทธิรัตน์ มิรัตนไพร)
รองผู้อำนวยการฝ่ายบริหารทรัพยากร

เห็นควร ☑ อนุมัติ ☐ ไม่อนุมัติ

ลงชื่อ.....
(นายสุทธิพงษ์ อันทรบุตร)
หัวหน้างานวางแผนและงบประมาณ

ลงชื่อ.....
(นายปริญญา คำชาย)
รองผู้อำนวยการฝ่ายแผนงานและความร่วมมือ

ลงชื่อ.....ผู้อนุมัติโครงการ
(นายอาคม จันทร์นาม)
ผู้อำนวยการวิทยาลัยเทคนิคร้อยเอ็ด
02 ต.ค. 2566
...../...../.....

โครงการที่ 2

แบบเสนอโครงการ

วิทยาลัยเทคนิคร้อยเอ็ด

1. ชื่อโครงการ : จัดซื้อครุภัณฑ์เครื่องคอมพิวเตอร์ All in one

2. ผู้รับผิดชอบโครงการ : งานบุคลากร ฝ่าย บริหารทรัพยากร

ผู้ประสานงาน ชื่อ-สกุล นางศรัญยา สังฆะมะณี

ตำแหน่ง ครู อันดับ คศ. 3 (งานบุคลากร) โทรศัพท์ 043-511290 ต่อ 132 โทรสาร 043-513039

โทรศัพท์เคลื่อนที่ 081-0571622 E-mail saranya.manee@hotmail.com

3. สอดคล้อง/เชื่อมโยง/ภายใต้ ยุทธศาสตร์ นโยบาย จุดเน้น และมาตรการ :

3.1 โครงการสอดคล้องกับมาตรฐานการอาชีวศึกษา : มาตรฐานที่ 7 ด้านที่ 7.8

3.2 โครงการสอดคล้องกับยุทธศาสตร์/นโยบาย : ศธ. ข้อที่ 5 สอศ. ข้อที่ 4

3.3 สอดคล้องกับพันธกิจของสถานศึกษา : ข้อที่ 2

3.4 สอดคล้องกับวาระวิทยาลัย : เป้าหมายที่ 2

3.5 สอดคล้องกับสถานศึกษาพระราชทาน : ด้านที่ 3 ตัวชี้วัด 3.4

4. ระยะเวลาในการดำเนินโครงการ :

1 ตุลาคม 2566 - 30 กันยายน 2567

5. สถานที่ดำเนินงาน :

วิทยาลัยเทคนิคร้อยเอ็ด

6. ความสำคัญของโครงการ/หลักการและเหตุผล :

ด้วย งานบุคลากรมีความต้องการเครื่องคอมพิวเตอร์เพื่อรองรับการประมวลผลของการนำเข้าข้อมูล DPA ของครูที่มีความต้องการเลื่อนวิทยฐานะ และใช้ในการปฏิบัติงานให้มีคุณภาพ จึงได้จัดหาเครื่องใช้สำนักงานที่มีประสิทธิภาพ

7. วัตถุประสงค์ของโครงการ :

7.1 เพื่อให้ได้เครื่องคอมพิวเตอร์ใช้ในงานบุคลากร

7.2 เพิ่มประสิทธิภาพในการทำงานของงานบุคลากร

8. เป้าหมาย :

เชิงปริมาณ	เชิงคุณภาพ
งานบุคลากรมีเครื่องคอมพิวเตอร์ใช้ในสำนักงานและการปฏิบัติงานมีประสิทธิภาพ จำนวน 1 เครื่อง	งานบุคลากรมีเครื่องคอมพิวเตอร์ใช้ในสำนักงานและการปฏิบัติงานมีประสิทธิภาพ

9. กิจกรรม/วิธีดำเนินงาน :

ขั้นตอนการดำเนินงาน	2566			2567								
	ต.ค.	พ.ย.	ธ.ค.	ม.ค.	ก.พ.	มี.ค.	เม.ย.	พ.ค.	มิ.ย.	ก.ค.	ส.ค.	ก.ย.
1. เสนอโครงการ/อนุมัติ	✓											
2. เตรียมการดำเนินงาน - เสนอคำสั่งคณะกรรมการดำเนินงาน			✓		✓							
3. ดำเนินโครงการ - ดำเนินการจัดซื้อ				✓								
4. ติดตามและประเมินผล					✓							
5. สรุปรายงานผลการดำเนินโครงการ					✓							

10. งบประมาณในการดำเนินงาน :

ประมาณการ	จำนวน (หน่วย)	หมวดเงิน (ระบุจำนวนเงิน : บาท)					หมายเหตุ
		งปม.	อุดหนุน	รายจ่ายอื่น	บกศ.	รวม	
1. ค่าครุภัณฑ์					30,000	30,000	
รวมทั้งสิ้น					30,000	30,000	

11.ตัวชี้วัดผลสำเร็จของโครงการ :

ตัวชี้วัด	เชิงปริมาณ	เชิงคุณภาพ
ผลผลิต (Output)	การทำงานของงานบุคลากรและข้อมูลของครูละบุคลากรทางการศึกษา วิทยาลัยเทคนิคร้อยเอ็ด 245 คน มีความสะดวกและรวดเร็วและมีประสิทธิภาพมากยิ่งขึ้น	เพิ่มประสิทธิภาพการทำงานของงานบุคลากร
ผลลัพธ์ (Outcome)	งานบุคลากรมีเครื่องคอมพิวเตอร์ใช้ในสำนักงาน 1 เครื่อง	การทำงานของงานบุคลากรมีประสิทธิภาพมากยิ่งขึ้น

12. ผลที่คาดว่าจะได้รับ :

9.1 งานบุคลากรมีเครื่องใช้สำนักงานใช้

9.2 เพิ่มประสิทธิภาพการทำงานในงานบุคลากร

13. การติดตามผลและประเมินผล :

13.1 รายงานสรุปผลการดำเนินงานตามแผนงาน/โครงงาน ประจำปีงบประมาณ 2567

ลงชื่อ..... ผู้เสนอโครงการ
(นางศรัญยา สังฆะมะณี)
หัวหน้างานบุคลากร

ลงชื่อ.....
(นายสิทธิรัตน์ มิรัตนไพร)
รองผู้อำนวยการฝ่ายบริหารทรัพยากร

เห็นควร ☑ อนุมัติ ☐ ไม่อนุมัติ

ลงชื่อ.....
(นายสุทธิพงษ์ อันทรบุตร)
หัวหน้างานวางแผนและงบประมาณ

ลงชื่อ.....
(นายปริญญา คำชาย)
รองผู้อำนวยการฝ่ายแผนงานและความร่วมมือ

ผลการพิจารณา ☐ อนุมัติ ☐ ไม่อนุมัติ

ลงชื่อ..... ผู้อนุมัติโครงการ
(นายอาคม จันทร์นาม)
ผู้อำนวยการวิทยาลัยเทคนิคร้อยเอ็ด
02 ต.ค. 2566

โครงการที่.....

วิทยาลัยเทคนิคร้อยเอ็ด

1. **ชื่อโครงการ :** ...โครงการจัดซื้อครุภัณฑ์เก้าอี้สำนักงาน.....

2. **ผู้รับผิดชอบโครงการ :** ...นายพินิจ...ทิพนัส...ฝ่ายบริหารทรัพยากร.....

ผู้ประสานงาน ชื่อ-สกุล...นายพินิจ ทิพนัส.....

ตำแหน่ง หัวหน้างานการเงิน โทรศัพท์...083-3521546.....โทรสาร...043-513039.....

โทรศัพท์เคลื่อนที่ ...083-3521546.....E-mail....Pinijt25@gmail.com.....

3. **ความสอดคล้อง/เชื่อมโยง/ภายใต้ ยุทธศาสตร์ นโยบาย จุดเน้น และมาตรการ :**

3.1 สอดคล้องกับมาตรฐานการอาชีวศึกษา : มาตรฐานที่.....2.....ด้านที่.....2.3.....

3.2 สอดคล้องกับยุทธศาสตร์/นโยบาย : ศธ. ข้อที่ .....4.....สอศ. ข้อที่...1.1.....

3.3 สอดคล้องกับพันธกิจของสถานศึกษา : ข้อที่ .....5.....

3.4 สอดคล้องกับวาระวิทยาลัย : เป้าหมายที่.....2.....

3.5 สอดคล้องกับสถานศึกษาพระราชทาน : ด้านที่.....3.....ตัวชี้วัด.....3.3.....

4. **ระยะเวลาในการดำเนินโครงการ :** 1 ตุลาคม 2566 - 30 กันยายน 2567

5. **สถานที่ดำเนินงาน :** วิทยาลัยเทคนิคร้อยเอ็ด

6. **ความสำคัญของโครงการ/หลักการและเหตุผล :**

ด้วยงานการเงินมีเก้าอี้สำหรับการนั่งปฏิบัติงานสำหรับบุคลากรงานการเงินไม่เพียงพอเนื่องจากเก้าอี้สำนักงานเดิมที่มี มีการใช้งานมานานและเกิดการชำรุดเสียหายจึงทำให้เก้าอี้สำหรับนั่งปฏิบัติงานไม่เพียงพอ

ดังนั้นเพื่อให้การดำเนินงานเป็นไปด้วยความเรียบร้อยและเกิดประสิทธิภาพในการดำเนินงาน งานการเงินจึงมีความประสงค์ในการจัดซื้อเก้าอี้สำนักงานเพื่อนำมาใช้ในการนั่งปฏิบัติงาน เพื่อให้เกิดประสิทธิภาพในการทำงานมากขึ้น

7. **วัตถุประสงค์ :**

7.1 เพื่อจัดซื้อเก้าอี้สำนักงาน จำนวน 2 ตัว

7.2 เพื่อให้การดำเนินงานทางด้านการเงินมีประสิทธิภาพในการทำงาน

8. **เป้าหมาย :**

เชิงปริมาณ (ระบุจำนวน)	เชิงคุณภาพ
- เก้าอี้สำนักงาน จำนวน 2 ตัว	- การดำเนินงานทางด้านทางด้านการเงินมีประสิทธิภาพในการดำเนินงานมากขึ้น - บุคลากรที่ดำเนินงานด้านการเงินมีความพึงพอใจในการนั่งปฏิบัติงานมากขึ้น

9. กิจกรรม/วิธีดำเนินงาน :

ขั้นตอนการดำเนินงาน	2566			2567								
	ต.ค.	พ.ย.	ธ.ค.	ม.ค.	ก.พ.	มี.ค.	เม.ย.	พ.ค.	มิ.ย.	ก.ค.	ส.ค.	ก.ย.
1. เสนอโครงการ/อนุมัติ	/											
2. เตรียมการดำเนินงาน - ขออนุมัติจัดซื้อครุภัณฑ์		/										
3. ดำเนินโครงการ - จัดซื้อครุภัณฑ์			/									
4. ติดตามและประเมินผล			/	/								
5. สรุปรายงานผลการดำเนินโครงการ				/								

* หมายเหตุ ใช้เครื่อง (/) ขีดลงในช่องว่างเท่านั้น

10. งบประมาณในการดำเนินงาน :

ประเภทรายการ	แหล่งเงิน/ยอดจัดสรร							รวมเงิน	หมายเหตุ
	เงินงบประมาณ					เงินนอกงบประมาณ			
	งบบุคลากร	งบดำเนินงาน	งบลงทุน	งบอุดหนุน	งบรายจ่ายอื่น	รพ./บาท.	รับฝาก		
1.ค่าครุภัณฑ์/สิ่งก่อสร้าง - เก้าอี้สำนักงาน จำนวน 2 ตัว	-	-	-	-	-	4,000	-	4,000	
2.ค่าตอบแทน/ค่าใช้สอย/ค่าวัสดุ ...วัสดุดำเนินโครงการ.....	-	-	-	-	-	-	-	-	
รวมทั้งสิ้น								4,000	

11.ตัวชี้วัดผลสำเร็จของโครงการ :

ตัวชี้วัด	เชิงปริมาณ (ระบุจำนวน)	เชิงคุณภาพ
ผลผลิต (Output)	- เก้าอี้สำนักงาน จำนวน 2 ตัว	- ได้เก้าอี้สำนักงานเพื่อให้บุคลากรทางการเงินใช้สำหรับการปฏิบัติงานจัดเตรียมเอกสารด้านงานการเงิน
ผลลัพธ์ (Outcome)	- เก้าอี้สำนักงาน จำนวน 2 ตัว	- บุคลากรงานการเงินมีความพึงพอใจในการปฏิบัติงานมากขึ้น และเกิดประสิทธิภาพในการดำเนินงาน

12. ผลที่คาดว่าจะได้รับ :

12.1 ได้เก้าอี้สำนักงานเพื่อให้บุคลากรงานการเงินนั่งปฏิบัติงาน จำนวน 2 ตัว

12.2 บุคลากรงานการเงินมีความพึงพอใจในการปฏิบัติงานมากขึ้น และเกิดประสิทธิภาพในการดำเนินงาน

13. การติดตามผลและประเมินผล :

13.1 แบบสรุปผลการดำเนินงานตามแผนงาน/โครงการ ประจำปีงบประมาณ 2567

ลงชื่อ ..... ผู้เสนอโครงการ
(นายพินิจ ทิพนัส)
หัวหน้างานการเงิน

ลงชื่อ ..... ผู้เห็นชอบ
(นายสิทธิรัตน์ มิรัตนไพร)
รองผู้อำนวยการฝ่ายบริหารทรัพยากร

เห็นควร ☑ อนุมัติ ☐ ไม่อนุมัติ

ลงชื่อ .....
(นายสุทธิพงษ์ อันทรบุตร)
หัวหน้างานวางแผนและงบประมาณ

ลงชื่อ .....
(นายปริญญา คำชาย)
รองผู้อำนวยการฝ่ายแผนงานและความร่วมมือ

ลงชื่อ ..... ผู้อนุมัติโครงการ
(นายอาคม จันทร์นาม)
ผู้อำนวยการวิทยาลัยเทคนิคร้อยเอ็ด
02 ก.ค. 2566

โครงการที่.....

วิทยาลัยเทคนิคร้อยเอ็ด

1. ชื่อโครงการ : ...โครงการจัดซื้อครุภัณฑ์เครื่องปริ้นเตอร์.....

2. ผู้รับผิดชอบโครงการ : ...นายพินิจ...ทิพนัส...ฝ่ายบริหารทรัพยากร.....

ผู้ประสานงาน ชื่อ-สกุล...นายพินิจ ทิพนัส.....

ตำแหน่ง หัวหน้างานการเงิน โทรศัพท์...083-3521546.....โทรสาร...043-513039.....

โทรศัพท์เคลื่อนที่ ...083-3521546.....E-mail....Pinijt25@gmail.com.....

3. ความสอดคล้อง/เชื่อมโยง/ภายใต้ ยุทธศาสตร์ นโยบาย จุดเน้น และมาตรการ :

3.1 สอดคล้องกับมาตรฐานการอาชีวศึกษา : มาตรฐานที่.....2.....ด้านที่.....2.3.....

3.2 สอดคล้องกับยุทธศาสตร์/นโยบาย : ศธ. ข้อที่ .....4.....สอศ. ข้อที่...1.1.....

3.3 สอดคล้องกับพันธกิจของสถานศึกษา : ข้อที่ .....5.....

3.4 สอดคล้องกับวาระวิทยาลัย : เป้าหมายที่.....2.....

3.5 สอดคล้องกับสถานศึกษาพระราชทาน : ด้านที่.....3.....ตัวชี้วัด.....3.3.....

4. ระยะเวลาในการดำเนินโครงการ : 1 ตุลาคม 2566 - 30 กันยายน 2567

5. สถานที่ดำเนินงาน : วิทยาลัยเทคนิคร้อยเอ็ด

6. ความสำคัญของโครงการ/หลักการและเหตุผล :

ด้วยงานการเงินมีการจัดเตรียมเอกสารสำคัญต่างๆ เพื่อเป็นหลักฐานหรือเป็นข้อมูลประกอบการดำเนินงานในการบริหารจัดการเกี่ยวกับการเงินของวิทยาลัยฯ ซึ่งในการดำเนินงานดังกล่าวจำเป็นต้องมีการจัดพิมพ์เอกสารในการดำเนินงานแต่ในปัจจุบันงานการเงินยังขาดเครื่องปริ้นเตอร์ที่มีประสิทธิภาพในการดำเนินงาน

ดังนั้นเพื่อให้การดำเนินงานเป็นไปด้วยความเรียบร้อยและเกิดประสิทธิภาพในการดำเนินงาน งานการเงินจึงมีความประสงค์ในการจัดซื้อเครื่องปริ้นเตอร์เพื่อมาใช่สำหรับการพิมพ์เอกสารทางด้านการเงินเพื่อให้เกิดประสิทธิภาพในการทำงานมากขึ้น

7. วัตถุประสงค์ :

7.1 เพื่อจัดซื้อเครื่องปริ้นเตอร์ จำนวน 1 เครื่อง

7.2 เพื่อให้การดำเนินงานทางด้านการเงินมีประสิทธิภาพในการทำงานมากขึ้น

8. เป้าหมาย :

เชิงปริมาณ (ระบุจำนวน)	เชิงคุณภาพ
- เครื่องปริ้นเตอร์ จำนวน 1 ตัว	- การดำเนินงานทางด้านเอกสารทางด้านการเงินมีประสิทธิภาพในการดำเนินงานมากขึ้น - บุคลากรที่ดำเนินงานด้านการเงินมีความสะดวกในการดำเนินงานมากขึ้น และเกิดประสิทธิภาพในการดำเนินงาน

9. กิจกรรม/วิธีดำเนินงาน :

ขั้นตอนการดำเนินงาน	2566			2567								
	ต.ค.	พ.ย.	ธ.ค.	ม.ค.	ก.พ.	มี.ค.	เม.ย.	พ.ค.	มิ.ย.	ก.ค.	ส.ค.	ก.ย.
1. เสนอโครงการ/อนุมัติ	/											
2. เตรียมการดำเนินงาน - ขออนุมัติจัดซื้อครุภัณฑ์		/										
3. ดำเนินโครงการ - จัดซื้อครุภัณฑ์			/									
4. ติดตามและประมินผล			/	/								
5. สรุปรายงานผลการดำเนินโครงการ				/								

* หมายเหตุ ใช้เครื่อง (/) ขีดลงในช่องว่างเท่านั้น

10. งบประมาณในการดำเนินงาน :

ประเภทรายการ	แหล่งเงิน/ยอดจัดสรร							รวมเงิน	หมายเหตุ
	เงินงบประมาณ					เงินนอกงบประมาณ			
	งบบุคลากร	งบดำเนินงาน	งบลงทุน	งบอุดหนุน	งบรายจ่ายอื่น	รายได้/บกศ.	รับฝาก		
1.ค่าครุภัณฑ์/สิ่งก่อสร้าง - เครื่องปริ้นเตอร์ จำนวน 1 เครื่อง	-	-	-	-	-	10,000	-	10,000	
2.ค่าตอบแทน/ค่าใช้สอย/ค่าวัสดุ ...วัสดุดำเนินโครงการ.....	-	-	-	-	-	-	-	-	
รวมทั้งสิ้น								10,000	

11.ตัวชี้วัดผลสำเร็จของโครงการ :

ตัวชี้วัด	เชิงปริมาณ (ระบุจำนวน)	เชิงคุณภาพ
ผลผลิต (Output)	- เครื่องปริ้นเตอร์ จำนวน 1 เครื่อง	- ได้ใช้เครื่องปริ้นเตอร์สำหรับการปฏิบัติงานจัดเตรียมเอกสารด้านงานการเงิน
ผลลัพธ์ (Outcome)	- เครื่องปริ้นเตอร์ จำนวน 1 เครื่อง	- มีการพัฒนาระบบงานการเงินให้มีความคล่องตัว สะดวกรวดเร็ว และเกิดประสิทธิภาพในการดำเนินงาน

12. ผลที่คาดว่าจะได้รับ :

12.1 ได้เครื่องปริ้นเตอร์เพื่อให้บุคลากรงานการเงินดำเนินงาน จำนวน 1 เครื่อง

12.2 บุคลากรงานการเงินมีความสะดวกในการดำเนินงานทางด้านเอกสาร และเกิดประสิทธิภาพในการทำงานมากขึ้น

13. การติดตามผลและประเมินผล :

13.1 แบบสรุปผลการดำเนินงานตามแผนงาน/โครงการ ประจำปีงบประมาณ 2567

ลงชื่อ ..... ผู้เสนอโครงการ
(นายพินิจ ทิพนัส)
หัวหน้างานการเงิน

ลงชื่อ ..... ผู้เห็นชอบ
(นายสิทธิรัตน์ มิรัตนไพร)
รองผู้อำนวยการฝ่ายบริหารทรัพยากร

เห็นควร ☑ อนุมัติ ☐ ไม่อนุมัติ

ลงชื่อ .....
(นายสุทธิพงษ์ อันทรบุตร)
หัวหน้างานวางแผนและงบประมาณ

ลงชื่อ .....
(นายปริญญา คำชาย)
รองผู้อำนวยการฝ่ายแผนงานและความร่วมมือ

ลงชื่อ ..... ผู้อนุมัติโครงการ
(นายอาคม จันทร์นาม)
ผู้อำนวยการวิทยาลัยเทคนิคร้อยเอ็ด
02 ต.ค. 2566

โครงการที่.....

วิทยาลัย เทคนิคร้อยเอ็ด

1. ชื่อโครงการ : จัดทำเอกสารแผนปฏิบัติราชการ ประจำปีงบประมาณ 2567

2. ผู้รับผิดชอบโครงการ : นายสุทธิพงษ์ อันทรบุตร ฝ่าย งานวางแผนและงบประมาณ

ผู้ประสานงาน ชื่อ-สกุล นายสุทธิพงษ์ อันทรบุตร

ตำแหน่ง ครู อันดับ คศ.2 โทรศัพท์ 043-511290 ต่อ 151 โทรสาร043-513039

โทรศัพท์เคลื่อนที่ 083-1433103 E-mail -

3. ความสอดคล้อง/เชื่อมโยง/ภายใต้ ยุทธศาสตร์ นโยบาย จุดเน้น และมาตรการ :

3.1 โครงการสอดคล้องกับมาตรฐานการอาชีวศึกษา : มาตรฐานที่ 3 ด้านที่ 3.1

3.2 โครงการสอดคล้องกับยุทธศาสตร์/นโยบาย : ศธ. ข้อที่ 1 สอศ. ข้อที่ 3

3.3 สอดคล้องกับพันธกิจของสถานศึกษา : ข้อที่ 5

3.4 สอดคล้องกับวาระวิทยาลัย : เป้าหมายที่ 1,2,3,4

3.5 สอดคล้องกับสถานศึกษาพระราชทาน : ด้านที่ 3 ตัวชี้วัด 3.2

4. ระยะเวลาในการดำเนินโครงการ : ตุลาคม 2566 - กันยายน 2567

5. สถานที่ดำเนินงาน : วิทยาลัยเทคนิคร้อยเอ็ด

6. ความสำคัญของโครงการ/หลักการและเหตุผล :

การกำหนดแผนปฏิบัติราชการ ช่วยทำให้ผู้ปฏิบัติงานรับรู้ถึงกรอบหรือขั้นตอนการทำงานอย่างละเอียด อีกทั้งให้ผู้บริหารวิทยาลัยฯ เข้าใจถึงขอบเขตการทำงานว่า งานหรือกิจกรรมหลักที่มอบหมายให้นั้นมีกระบวนการดำเนินงานอย่างไร แผนปฏิบัติงานยังช่วยให้ผู้ปฏิบัติงานวางแผนการทำงานได้ล่วงหน้า ทำให้งานอื่นๆ ไม่ติดขัด เพราะมีการกำหนดขั้นตอนและระยะเวลาการทำงานไว้ล่วงหน้าแล้ว

การบริหารงานในวิทยาลัยฯ ให้เป็นไปตามระเบียบการบริหารและการจัดการตลอดจนการบริหารงบประมาณให้ถูกต้องตามระเบียบว่าด้วยการบริหารงบประมาณ พ.ศ. 2548 และที่แก้ไขเพิ่มเติม ของสำนักงบประมาณ จำเป็นต้องมีแผนปฏิบัติงาน แผนการใช้จ่ายงบประมาณ (งบบุคลากร งบดำเนินงาน งบลงทุน งบอุดหนุน และงบรายจ่ายอื่นที่จำเป็น) ที่ถูกต้องและชัดเจน เพื่อใช้เป็นแนวทางและทิศทางเดียวกัน ในการจัดทำกรอบการดำเนินงานของวิทยาลัยฯ ที่ตอบสนองต่อวิสัยทัศน์ ยุทธศาสตร์การบริหารสถานศึกษา และสอดคล้องกับนโยบาย และยุทธศาสตร์สำนักงานคณะกรรมการการอาชีวศึกษา

7. วัตถุประสงค์ :

7.1 เพื่อจัดทำเล่มแผนปฏิบัติราชการ ประจำปีงบประมาณ 2567 จำนวน 45 เล่ม ใช้เป็นกรอบและทิศทางการดำเนินงาน ที่ตอบสนองต่อวิสัยทัศน์ ยุทธศาสตร์การบริหารสถานศึกษา และสอดคล้องกับยุทธศาสตร์สำนักงานคณะกรรมการการอาชีวศึกษา

7.2 เพื่อใช้เป็นข้อมูลในการพัฒนาสถานศึกษาในปีงบประมาณต่อไป

8. เป้าหมาย :

เชิงปริมาณ	เชิงคุณภาพ
แผนปฏิบัติราชการ ประจำปีงบประมาณ 2567 จำนวน 45 เล่ม	มีแผนปฏิบัติราชการ ประจำปีงบประมาณ 2566 เพื่อใช้เป็นแนวทางและทิศทางเดียวกันในการเบิกจ่ายเงินงบประมาณ

9. กิจกรรม/วิธีดำเนินงาน :

ขั้นตอนการดำเนินงาน	2566			2567								
	ต.ค.	พ.ย.	ธ.ค.	ม.ค.	ก.พ.	มี.ค.	เม.ย.	พ.ค.	มิ.ย.	ก.ค.	ส.ค.	ก.ย.
1. เสนอโครงการ/อนุมัติ	✓											
2. เตรียมการดำเนินงาน - เตรียมข้อมูลในการจัดทำแผนประจำปีงบประมาณ 2567	✓	✓										
3. ดำเนินโครงการ -บันทึกข้อความ -ดำเนินการจัดซื้อจัดจ้าง	✓	✓										
4. ติดตามและประเมินผล			✓	✓	✓	✓	✓	✓	✓	✓	✓	
5. สรุปรายงานผลการดำเนินโครงการ											✓	✓

10. งบประมาณในการดำเนินงาน :

ประมาณการ	แหล่งเงิน/ยอดจัดสรร							รวมเงิน	หมายเหตุ
	เงินงบประมาณ					เงินนอกงบประมาณ			
	งบบุคลากร	งบดำเนินงาน	งบลงทุน	งบอุดหนุน	งบรายจ่ายอื่น	รัฐ/บกศ.	รับฝาก		
1.ค่าครุภัณฑ์/สิ่งก่อสร้าง 2.ค่าตอบแทน/ค่าใช้สอย/ค่าวัสดุ						10,000		10,000	
รวมทั้งสิ้น								10,000	

11.ตัวชี้วัดผลสำเร็จของโครงการ :

ตัวชี้วัด	เชิงปริมาณ (ระบุจำนวน)	เชิงคุณภาพ
ผลผลิต (Output)	ได้เล่มแผนปฏิบัติราชการ ประจำปีงบประมาณ 2567 ของวิทยาลัยเทคนิคร้อยเอ็ดจำนวน 45 เล่ม	ได้เล่มแผนปฏิบัติราชการประจำปีงบประมาณ 2567 ที่มีแผนงานโครงการตอบสนองต่อจุดเน้นและยุทธศาสตร์ของการพัฒนาสถานศึกษาตั้งแต่ระดับ สอศ.
ผลลัพธ์ (Outcome)	วิทยาลัยเทคนิคร้อยเอ็ดมีแผนปฏิบัติราชการ ประจำปีงบประมาณ 2567 เพื่อใช้เป็นแนวทางในการบริหารจัดการและการพัฒนาภายในวิทยาลัย จำนวน 45 เล่ม	ตอบสนองต่องานประกันคุณภาพยุทธศาสตร์การศึกษา 2561 และวิสัยทัศน์ยุทธศาสตร์การบริหารสถานศึกษาและสอดคล้องกับนโยบายสำนักงานคณะกรรมการการอาชีวศึกษา

12. ผลที่คาดว่าจะได้รับ :

12.1 วิทยาลัยเทคนิคร้อยเอ็ด มีแผนปฏิบัติราชการ ประจำปีงบประมาณ 2567 เพื่อใช้เป็นแนวทางและทิศทางในการจัดทำกรอบการดำเนินงานของวิทยาลัยฯ ที่ตอบสนองต่อวิสัยทัศน์ยุทธศาสตร์การบริหารสถานศึกษาและสอดคล้องกับยุทธศาสตร์สำนักงานคณะกรรมการการอาชีวศึกษา

12.2 ได้แผนปฏิบัติราชการ ประจำปีงบประมาณ 2567 จำนวน 45 เล่ม

13. การติดตามผลและประเมินผล :

13.1 แบบประเมินรายงานโครงการ

13.2 แบบสรุปผลการดำเนินงานโครงการ (PDCA)

ลงชื่อ ..... ผู้เสนอโครงการ
(นายสุทธิพงษ์ อันทรบุตร)
หัวหน้าแผนกวิชา/งานวางแผนและงบประมาณ

ลงชื่อ ..... ผู้เห็นชอบ
(นายปริญญา คำชาย)
รองผู้อำนวยการฝ่ายแผนงานและความร่วมมือ

เห็นควร ☑ อนุมัติ ☐ ไม่อนุมัติ

ลงชื่อ .....
(นายสุทธิพงษ์ อันทรบุตร)
หัวหน้างานวางแผนและงบประมาณ

ลงชื่อ .....
(นายปริญญา คำชาย)
รองผู้อำนวยการฝ่ายแผนงานและความร่วมมือ

ลงชื่อ ..... ผู้อนุมัติโครงการ
(นายอาคม จันทร์นาม)
ผู้อำนวยการวิทยาลัยเทคนิคร้อยเอ็ด
02 พ.ค. 2566

โครงการที่.....

วิทยาลัย เทคนิคร้อยเอ็ด

1. ชื่อโครงการ : จัดทำเอกสารรายงานสรุปผลการดำเนินงานตามแผนปฏิบัติการประจำปีงบประมาณ 2566

2. ผู้รับผิดชอบโครงการ : นายสุทธิพงษ์ อันทรบุตร ฝ่าย งานวางแผนและงบประมาณ

ผู้ประสานงาน ชื่อ-สกุล นายสุทธิพงษ์ อันทรบุตร

ตำแหน่ง ครู อันดับ คศ.2 โทรศัพท์ 043-511290 ต่อ 151 โทรสาร043-513039

โทรศัพท์เคลื่อนที่ 083-1433103 E-mail -

3. ความสอดคล้อง/เชื่อมโยง/ภายใต้ ยุทธศาสตร์ นโยบาย จุดเน้น และมาตรการ :

3.1 โครงการสอดคล้องกับมาตรฐานการอาชีวศึกษา : มาตรฐานที่ 3 ด้านที่ 3.1

3.2 โครงการสอดคล้องกับยุทธศาสตร์/นโยบาย : ศธ. ข้อที่ 1 สอศ. ข้อที่ 3

3.3 สอดคล้องกับพันธกิจของสถานศึกษา : ข้อที่ 5

3.4 สอดคล้องกับวาระวิทยาลัย : เป้าหมายที่ 1,2,3,4

3.5 สอดคล้องกับสถานศึกษาพระราชทาน : ด้านที่ 3 ตัวชี้วัด 3.2

4. ระยะเวลาในการดำเนินโครงการ : ตุลาคม 2566 - กันยายน 2567

5. สถานที่ดำเนินงาน : วิทยาลัยเทคนิคร้อยเอ็ด

6. ความสำคัญของโครงการ/หลักการและเหตุผล :

การกำหนดแผนปฏิบัติราชการ ช่วยทำให้ผู้ปฏิบัติงานรับรู้ถึงกรอบหรือขั้นตอนการทำงานอย่างละเอียด อีกทั้งให้ผู้บริหารวิทยาลัยฯ เข้าใจถึงขอบเขตการทำงานว่า งานหรือกิจกรรมหลักที่มอบหมายให้นั้นมีกระบวนการดำเนินงานอย่างไร แผนปฏิบัติงานยังช่วยให้ผู้ปฏิบัติงานวางแผนการทำงานได้ล่วงหน้า ทำให้งานอื่นๆ ไม่ติดขัด เพราะมีการกำหนดขั้นตอนและระยะเวลาการทำงานไว้ล่วงหน้าแล้ว

การบริหารงานในวิทยาลัยฯ ให้เป็นไปตามระเบียบการบริหารและการจัดการตลอดจนการบริหารงบประมาณให้ถูกต้องตามระเบียบว่าด้วยการบริหารงบประมาณ พ.ศ. 2548 และที่แก้ไขเพิ่มเติมของสำนักงบประมาณ การรายงานผลเพื่อประโยชน์ในการติดตามและประเมินผลการปฏิบัติงานและผลการใช้จ่ายงบประมาณและจัดทำรายงานสรุปผลการปฏิบัติงานและผลการใช้จ่ายงบประมาณ ตามเกณฑ์การวัดของตัวชี้วัดผลสำเร็จในการปฏิบัติงานของวิทยาลัยฯ ตามที่กำหนดไว้ตามแผนปฏิบัติงานและแผนการใช้จ่ายงบประมาณ พร้อมทั้งระบุปัญหา อุปสรรคและแนวทางแก้ไข ตามหลักเกณฑ์และวิธีการที่สำนักงบประมาณกำหนด และจะใช้ผลการปฏิบัติงานและผลการใช้จ่ายงบประมาณประกอบการจัดทำงบประมาณรายจ่ายในปีงบประมาณต่อไป

7. วัตถุประสงค์ :

7.1 เพื่อจัดทำเล่มรายงานสรุปผลตามแผนปฏิบัติราชการ ประจำปีงบประมาณ 2566 จำนวน 45 เล่ม และผลการใช้จ่ายงบประมาณ ตามเกณฑ์การวัดของตัวชี้วัดผลสำเร็จในการปฏิบัติงานของวิทยาลัยฯ และสอดคล้องกับยุทธศาสตร์สำนักงานคณะกรรมการการอาชีวศึกษา

7.2 เพื่อเป็นข้อมูลพื้นฐานการบริหารจัดการบประมาณในปีถัดไป

7.3 เพื่อใช้เป็นข้อมูลพื้นฐานในการพัฒนาประสิทธิภาพของแผนปฏิบัติราชการในปีถัดไป

8. เป้าหมาย :

เชิงปริมาณ	เชิงคุณภาพ
รายงานสรุปผลการดำเนินงานตามแผนปฏิบัติการ ประจำปีงบประมาณ 2566 จำนวน 45 เล่ม	นำผลการปฏิบัติงานและผลการใช้จ่ายงบประมาณประกอบการจัดทำงบประมาณรายจ่ายในปีงบประมาณ ต่อไป ได้ร้อยละ 80 ของข้อมูล

9. กิจกรรม/วิธีดำเนินงาน :

ขั้นตอนการดำเนินงาน	2566			2567								
	ต.ค.	พ.ย.	ธ.ค.	ม.ค.	ก.พ.	มี.ค.	เม.ย.	พ.ค.	มิ.ย.	ก.ค.	ส.ค.	ก.ย.
1. เสนอโครงการ/อนุมัติ	✓											
2. เตรียมการดำเนินงาน - เก็บรวบรวมข้อมูลรายงานสรุปผลการดำเนินงานประจำปีงบประมาณ 2566		✓	✓									
3. ดำเนินโครงการ -บันทึกข้อความ -ดำเนินการจัดซื้อจัดจ้าง -จัดทำรูปเล่ม				✓	✓	✓	✓	✓	✓	✓		
4. ติดตามและประมินผล										✓	✓	
5. สรุปรายงานผลการดำเนินโครงการ											✓	✓

10. งบประมาณในการดำเนินงาน :

ประมาณการ	แหล่งเงิน/ยอดจัดสรร							รวมเงิน	หมายเหตุ
	เงินงบประมาณ					เงินนอกงบประมาณ			
	งบบุคลากร	งบดำเนินงาน	งบลงทุน	งบอุดหนุน	งบรายจ่ายอื่น	รสส./บกศ.	รับฝาก		
1.ค่าครุภัณฑ์/สิ่งก่อสร้าง 2.ค่าตอบแทน/ค่าใช้สอย/ค่าวัสดุ						20,000		20,000	
รวมทั้งสิ้น								20,000	

11.ตัวชี้วัดผลสำเร็จของโครงการ :

ตัวชี้วัด	เชิงปริมาณ (ระบุจำนวน)	เชิงคุณภาพ
ผลผลิต (Output)	ผู้บริหารสถานศึกษา หัวหน้าแผนกวิชา/หัวหน้างาน และผู้รับผิดชอบโครงการ ได้รับรายงานสรุปผลการดำเนินงานตามแผนปฏิบัติราชการ ประจำปีงบประมาณ 2566 จำนวน 45 เล่ม	ได้รายงานสรุปผลการดำเนินงานตามแผนปฏิบัติราชการ ประจำปีงบประมาณ 2566 มีข้อมูลสมบูรณ์ครบถ้วนร้อยละ 80
ผลลัพธ์ (Outcome)	ผู้บริหารสถานศึกษา หัวหน้าแผนกวิชา/หัวหน้างาน และผู้รับผิดชอบโครงการ ได้รับรายงานสรุปผลการดำเนินงานตามแผนปฏิบัติการ ประจำปีงบประมาณ 2566 จำนวน 45 เล่ม	นำผลการปฏิบัติงานและผลการใช้จ่ายงบประมาณประกอบการจัดทำงบประมาณรายจ่ายในปีงบประมาณ ต่อไป

12. ผลที่คาดว่าจะได้รับ :

มีรายงานสรุปผลการดำเนินงานตามแผนปฏิบัติการ ประจำปีงบประมาณ 2566 เพื่อประโยชน์ในการติดตามและประเมินผลการปฏิบัติงานและผลการใช้จ่ายงบประมาณ

13. การติดตามผลและประเมินผล :

13.1 แบบประเมินรายงานโครงการ

13.2 แบบสรุปผลการดำเนินงานโครงการ (PDCA)

ลงชื่อ ..... ผู้เสนอโครงการ
(นายสุทธิพงษ์ อันทรบุตร)
หัวหน้าแผนกวิชา/งานวางแผนและงบประมาณ

ลงชื่อ ..... ผู้เห็นชอบ
(นายปริญญา คำชาย)
รองผู้อำนวยการฝ่ายแผนงานและความร่วมมือ

เห็นควร ☑ อนุมัติ ☐ ไม่อนุมัติ

ลงชื่อ .....
(นายสุทธิพงษ์ อันทรบุตร)
หัวหน้างานวางแผนและงบประมาณ

ลงชื่อ .....
(นายปริญญา คำชาย)
รองผู้อำนวยการฝ่ายแผนงานและความร่วมมือ

ลงชื่อ ..... ผู้อนุมัติโครงการ
(นายอาคม จันทร์นาม)
ผู้อำนวยการวิทยาลัยเทคนิคร้อยเอ็ด
02 พ.ค. 2566

โครงการที่.....

วิทยาลัย เทคนิคร้อยเอ็ด

1. ชื่อโครงการ : พัฒนาระบบการติดตามการใช้จ่ายตามแผนปฏิบัติราชการ ประจำปีงบประมาณ 2567 ผ่านระบบซอฟต์แวร์ EDR

2. ผู้รับผิดชอบโครงการ : นายสุทธิพงษ์ อันทรบุตร ฝ่าย งานวางแผนและงบประมาณ

ผู้ประสานงาน ชื่อ-สกุล นายสุทธิพงษ์ อันทรบุตร

ตำแหน่ง ครู อันดับ คศ.2 โทรศัพท์ 043-511290 ต่อ 151 โทรสาร043-513039

โทรศัพท์เคลื่อนที่ 083-1433103 E-mail -

3. ความสอดคล้อง/เชื่อมโยง/ภายใต้ ยุทธศาสตร์ นโยบาย จุดเน้น และมาตรการ :

3.1 โครงการสอดคล้องกับมาตรฐานการอาชีวศึกษา : มาตรฐานที่ 3 ด้านที่ 3.1

3.2 โครงการสอดคล้องกับยุทธศาสตร์/นโยบาย : ศธ. ข้อที่ 1 สอศ. ข้อที่ 3

3.3 สอดคล้องกับพันธกิจของสถานศึกษา : ข้อที่ 5

3.4 สอดคล้องกับวาระวิทยาลัย : เป้าหมายที่ 1,2,3,4

3.5 สอดคล้องกับสถานศึกษาพระราชทาน : ด้านที่ 3 ตัวชี้วัด 3.2

4. ระยะเวลาในการดำเนินโครงการ : ตุลาคม 2566 - กันยายน 2567

5. สถานที่ดำเนินงาน : วิทยาลัยเทคนิคร้อยเอ็ด

6. ความสำคัญของโครงการ/หลักการและเหตุผล :

ปัจจุบันสำนักงานคณะกรรมการการอาชีวศึกษามีนโยบายและจุดเน้นการปฏิบัติราชการ แนวทางการขับเคลื่อนนโยบายอาชีวศึกษายกกำลังสอง ในหัวข้อการปรับเปลี่ยนระบบบริหารจัดการและนำระบบดิจิทัลมาใช้เป็นเครื่องมือในการดำเนินงาน วิทยาลัยเทคนิคร้อยเอ็ดได้นำแนวนโยบายดังกล่าวขับเคลื่อนวาระวิทยาลัยเทคนิคร้อยเอ็ดเป้าหมายที่ 2 การขับเคลื่อนวิทยาลัยดิจิทัล (Digital College) โดยการส่งเสริมและสนับสนุนด้านดิจิทัลและเทคโนโลยีสารสนเทศให้กับนักเรียน นักศึกษา คณะครูและบุคลากรทางการศึกษา ตลอดจนประชาชนที่มีส่วนได้ส่วนเสียร่วมกับวิทยาลัยเทคนิคร้อยเอ็ด เพื่อให้สถานศึกษาสามารถบริหารจัดการและแก้ไขปัญหา ใช้ในระบบครอบคลุมทุกภารกิจของวิทยาลัย ลดปัญหาการออกกลางคันของนักเรียน นักศึกษา และเป็นช่องทางที่สื่อสารข้อมูลในรูปแบบอิเล็กทรอนิกส์ให้ถึงผู้ปกครองและประชาชนที่ได้รับความสนใจยกระดับให้สู่วิทยาลัยดิจิทัลต่อไป

ดังนั้น จึงได้จัดทำโครงการพัฒนาระบบบริหารจัดการข้อมูลสารสนเทศโดยใช้เทคโนโลยีดิจิทัล (EDR ซอฟต์แวร์) คือระบบบซอฟต์แวร์บริหารจัดการสถานศึกษาบนคลาวด์เซิร์ฟเวอร์ (EDR on Cloud Server, EDR Smart Phone) เป็นเครื่องมือในการบริหารสถานศึกษา เพิ่มประสิทธิภาพการทำงานให้กับผู้บริหาร คณะครู บุคลากรทางการศึกษาและพัฒนาผู้เรียน ให้ทันต่อการเปลี่ยนแปลง ของเทคโนโลยีในศตวรรษ ที่ 21 ต่อไป

7. วัตถุประสงค์ :

7.1 เพื่อพัฒนาระบบบริหารจัดการข้อมูลสารสนเทศโดยใช้เทคโนโลยีดิจิทัลให้ครอบคลุมทุกภารกิจของวิทยาลัย

7.2 เพื่อขับเคลื่อนสู่วิทยาลัยดิจิทัล (Digital College)

8. เป้าหมาย :

เชิงปริมาณ	เชิงคุณภาพ
มีการรายงานสรุปผลการดำเนินโครงการตามแผนปฏิบัติราชการ ประจำปีงบประมาณ 2567 ตามไตรมาส 1,2,3,4	ผลการติดตามการปฏิบัติงานและผลการใช้จ่ายงบประมาณ ตามไตรมาส 1,2,3,4 ตรงตามปฏิทินการติดตาม มากกว่าร้อยละ 80

9. กิจกรรม/วิธีดำเนินงาน :

ขั้นตอนการดำเนินงาน	2566			2567								
	ต.ค.	พ.ย.	ธ.ค.	ม.ค.	ก.พ.	มี.ค.	เม.ย.	พ.ค.	มิ.ย.	ก.ค.	ส.ค.	ก.ย.
1. เสนอโครงการ/อนุมัติ	✓											
2. เตรียมการดำเนินงาน - เตรียมข้อมูลในการนำเข้าระบบ (EDR)	✓	✓										
3. ดำเนินโครงการ -บันทึกข้อความ -ดำเนินการจัดซื้อจัดจ้าง	✓	✓										
4. ติดตามและประเมินผล			✓	✓	✓	✓	✓	✓	✓	✓	✓	
5. สรุปรายงานผลการดำเนินโครงการ											✓	✓

10. งบประมาณในการดำเนินงาน :

ประมาณการ	แหล่งเงิน/ยอดจัดสรร							รวมเงิน	หมายเหตุ
	เงินงบประมาณ					เงินนอกงบประมาณ			
	งบบุคลากร	งบดำเนินงาน	งบลงทุน	งบอุดหนุน	งบรายจ่ายอื่น	รัฐสภา/บกศ.	รับฝาก		
1.ค่าครุภัณฑ์/สิ่งก่อสร้าง 2.ค่าตอบแทน/ค่าใช้สอย/ค่าวัสดุ						1,000		1,000	
รวมทั้งสิ้น								1,000	

11.ตัวชี้วัดผลสำเร็จของโครงการ :

ตัวชี้วัด	เชิงปริมาณ (ระบุจำนวน)	เชิงคุณภาพ
ผลผลิต (Output)	มีการรายงานสรุปผลการดำเนินโครงการตามแผนปฏิบัติราชการ ประจำปีงบประมาณ 2567 ตามไตรมาส 1,2,3,4	ผลการติดตามการปฏิบัติงานและผลการใช้จ่ายงบประมาณ ตามไตรมาส 1,2,3,4 ตรงตามปฏิทินการติดตาม มากกว่าร้อยละ 80
ผลลัพธ์ (Outcome)	มีการพัฒนาระบบ EDR และรายงานผลการดำเนินโครงการ ให้ทราบทั้งหมด 27 งาน 12 แผนก	ผู้บริหาร คณะครู บุคลากรทางการศึกษา วิทยาลัยเทคนิคร้อยเอ็ด นำระบบบริหารจัดการสถานศึกษา (EDR ซอฟต์แวร์) ไปใช้ทุกภารกิจของสถานศึกษา และนักเรียน นักศึกษา ผู้ปกครองได้รับข้อมูลข่าวสารผ่านเทคโนโลยีสมัยใหม่อย่างเป็นปัจจุบันและทันต่อเหตุการณ์

12. ผลที่คาดว่าจะได้รับ :

12.1 วิทยาลัยเทคนิคร้อยเอ็ด มีการรายงานสรุปผลการดำเนินโครงการตามแผนปฏิบัติราชการประจำปีงบประมาณ 2567 ตามไตรมาส 1,2,3,4

12.2 ขับเคลื่อนสู่วิทยาลัยดิจิทัล (Digital College)

13. การติดตามผลและประเมินผล :

13.1 แบบประเมินรายงานโครงการ

13.2 แบบสรุปผลการดำเนินงานโครงการ (PDCA)

ลงชื่อ ..... ผู้เสนอโครงการ
(นายสุทธิพงษ์ อันทรบุตร)
หัวหน้าแผนกวิชา/งานวางแผนและงบประมาณ

ลงชื่อ ..... ผู้เห็นชอบ
(นายปริญญา คำชาย)
รองผู้อำนวยการฝ่ายแผนงานและความร่วมมือ

เห็นควร ☑ อนุมัติ ☐ ไม่อนุมัติ

ลงชื่อ .....
(นายสุทธิพงษ์ อันทรบุตร)
หัวหน้างานวางแผนและงบประมาณ

ลงชื่อ .....
(นายปริญญา คำชาย)
รองผู้อำนวยการฝ่ายแผนงานและความร่วมมือ

ลงชื่อ ..... ผู้อนุมัติโครงการ
(นายอาคม จันทร์นาม)
ผู้อำนวยการวิทยาลัยเทคนิคร้อยเอ็ด
...02/ก.ค./2566...

โครงการที่ .....

วิทยาลัย เทคนิคร้อยเอ็ด

1. **ชื่อโครงการ :** พัฒนาระบบจัดทำข้อมูลสถานศึกษา ประจำปีการศึกษา 2567

2. **ผู้รับผิดชอบโครงการ** นายอนุภัทร ศรีทอง ฝ่ายแผนงานและความร่วมมือ

ผู้ประสานงาน ชื่อ-สกุล นายอนุภัทร ศรีทอง

ตำแหน่ง ครู คศ.2 โทรสาร 043-513039

โทรศัพท์เคลื่อนที่ 089-9419005 E-mail

3. **ความสอดคล้อง/เชื่อมโยง/ภายใต้ ยุทธศาสตร์ นโยบาย จุดเน้น และมาตรการ :**

3.1 สอดคล้องกับมาตรฐานการอาชีวศึกษา : มาตรฐานที่ 2 ด้านที่ 2.3

3.2 สอดคล้องกับยุทธศาสตร์/นโยบาย : ศธ. ข้อที่ 1 สอศ. ข้อที่ 1

3.3 สอดคล้องกับพันธกิจของสถานศึกษา : ข้อที่ 8

3.4 สอดคล้องกับวาระวิทยาลัย : เป้าหมายที่ 2

3.5 สอดคล้องกับสถานศึกษาพระราชทาน : ด้านที่ 3 ตัวชี้วัด 3.1

4. **ระยะเวลาในการดำเนินโครงการ :** เดือนตุลาคม 2566 - เดือนกันยายน 2567

5. **สถานที่ดำเนินงาน :** วิทยาลัยเทคนิคร้อยเอ็ด

6. **ความสำคัญของโครงการ/หลักการและเหตุผล :**

ด้วยงานศูนย์ข้อมูลสารสนเทศ ฝ่ายแผนงานและความร่วมมือ มีหน้าที่รับผิดชอบโครงการโดยตรง ในการจัดทำข้อมูลสถานศึกษา ของวิทยาลัยเทคนิคร้อยเอ็ด โดยรวบรวมข้อมูล 9 ประการ ที่เกี่ยวข้องกับการจัดทำข้อมูลสถานศึกษาที่อยู่ภายใน สรุปรายละเอียดเกี่ยวกับข้อมูลบุคลากร ข้อมูลนักเรียนนักศึกษา ข้อมูลงบประมาณ ข้อมูลหลักสูตรและโปรแกรมการเรียน ข้อมูลครุภัณฑ์ ข้อมูลอาคารสถานที่ ข้อมูลตลาดแรงงาน และข้อมูลเศรษฐกิจสังคมจังหวัดร้อยเอ็ด

7. **วัตถุประสงค์ของโครงการ :**

7.1 เพื่อรวบรวมข้อมูลสถานศึกษาทั้ง 9 ประการและจัดทำรูปเล่ม

7.2 เพื่อเผยแพร่ข้อมูลเกี่ยวกับสถานศึกษาให้กับบุคลากรภายในและภายนอกวิทยาลัยฯ ทราบ

8. **กลุ่มเป้าหมาย :**

เชิงปริมาณ (ระบุจำนวน)	เชิงคุณภาพ
ข้อมูลสถานศึกษา ปีการศึกษา 2567 จำนวน 15 เล่ม และในรูปแบบ E-Book นำเสนอบนเว็บไซต์วิทยาลัยฯ	ได้เผยแพร่ข้อมูลสถานศึกษา ปีการศึกษา 2567 บุคลากรทั้งภายและภายนอกวิทยาลัยฯ

9. กิจกรรม/วิธีดำเนินงาน :

ขั้นตอนการดำเนินงาน	2566			2567								
	ต.ค.	พ.ย.	ธ.ค.	ม.ค.	ก.พ.	มี.ค.	เม.ย.	พ.ค.	มิ.ย.	ก.ค.	ส.ค.	ก.ย.
1. เสนอโครงการ				/								
2. แต่งตั้งคณะกรรมการ - ประชุมคณะกรรมการ				/								
3. ดำเนินโครงการ บันทึกข้อความขออนุมัติ,อนุญาต, จัดซื้ออุปกรณ์เริ่มดำเนินการ				/	/	/	/	/	/	/	/	
4. ติดตามและประเมินผล												/
5. สรุปรายงานผลการดำเนินโครงการ												/

* หมายเหตุ ใช้เครื่อง (/) ขีดลงในช่องว่าง

10. งบประมาณในการดำเนินงาน :

ประเภทรายการ	แหล่งเงิน/ยอดจัดสรร							รวมเงิน	หมายเหตุ
	เงินงบประมาณ					เงินนอกงบประมาณ			
	งบบุคลากร	งบดำเนินงาน	งบลงทุน	งบอุดหนุน	งบรายจ่ายอื่น	รายได้/เภสัช.	รับฝาก		
1.ค่าครุภัณฑ์/สิ่งก่อสร้าง									
2.ค่าตอบแทน/ค่าใช้สอย /ค่าวัสดุ - จัดทำรูปเล่ม						5,000		5,000	
รวมทั้งสิ้น								5,000	

11.ตัวชี้วัดผลสำเร็จของโครงการ :

ตัวชี้วัด	เชิงปริมาณ (ระบุจำนวน)	เชิงคุณภาพ
ผลผลิต (Output)	ข้อมูลสถานศึกษา ปีการศึกษา 2567 จำนวน 15 เล่ม และในรูปแบบ E-Book นำเสนอบนเว็บไซต์วิทยาลัยฯ	ได้เผยแพร่ข้อมูลสถานศึกษา ปีการศึกษา 2567 ให้กับบุคลากรภายในวิทยาลัยฯ และวิทยาลัยอื่น
ผลลัพธ์ (Outcome)	นักเรียน นักศึกษา คณะครูและบุคลากรทางการศึกษา ประชาชนทั่วไปได้เข้าถึงข้อมูลสถานศึกษามากกว่า 5,000 คน	นักเรียน นักศึกษา คณะครูและบุคลากรทางการศึกษา ประชาชนทั่วไป ได้รับข้อมูลสถานศึกษาครบทั้ง 9 ประการ

12. ผลที่คาดว่าจะได้รับ :

12.1 ข้อมูลสถานศึกษา ระดับวิทยาลัยฯ ต้นฉบับ จำนวน 15 เล่ม

12.2 ข้อมูลสถานศึกษา ของหน่วยงานต่างๆ และแผนกวิชาภายในวิทยาลัยฯ ได้รับข้อมูลสถานศึกษาครบทั้ง 9 ประการ

13. การติดตามผลและประเมินผล :

13.1 ติดตามการดำเนินงาน และใช้แบบประเมินผล

13.2 สรุปผลการดำเนินงานตามกระบวน PDCA

ลงชื่อ ..... ผู้เสนอโครงการ
(นายอนุภัทร ศรีทอง)
หัวหน้างานศูนย์ข้อมูลสารสนเทศ

ลงชื่อ ..... ผู้เห็นชอบ
(นายปริญญา คำชาย)
รองผู้อำนวยการฝ่ายแผนงานและความร่วมมือ

เห็นควร ☑ อนุมัติ ☐ ไม่อนุมัติ

ลงชื่อ .....
(นายสุทธิพงษ์ อันทรบุตร)
หัวหน้างานวางแผนและงบประมาณ

ลงชื่อ .....
(นายปริญญา คำชาย)
รองผู้อำนวยการฝ่ายแผนงานและความร่วมมือ

ลงชื่อ ..... ผู้อนุมัติโครงการ
(นายอาคม จันทร์นาม)
ผู้อำนวยการวิทยาลัยเทคนิคร้อยเอ็ด
02 ต.ค. 2566

โครงการที่ .....

วิทยาลัย.....เทคนิคร้อยเอ็ด.....

1. **ชื่อโครงการ** ปรับปรุงข้อมูลระบบฐานข้อมูลศูนย์กำลังคนอาชีวศึกษา ระดับสถานศึกษา ประจำปีการศึกษา 2567

2. **ผู้รับผิดชอบโครงการ** นายอนุภัทร ศรีทอง ฝ่ายแผนงานและความร่วมมือ

ผู้ประสานงาน ชื่อ-สกุล นายอนุภัทร ศรีทอง

ตำแหน่ง ครู คศ.2 โทรสาร 043-513039

โทรศัพท์เคลื่อนที่ 089-9419005 E-mail

3. **ความสอดคล้อง/เชื่อมโยง/ภายใต้ ยุทธศาสตร์ นโยบาย จุดเน้น และมาตรการ :**

3.1 สอดคล้องกับมาตรฐานการอาชีวศึกษา : มาตรฐานที่ 2 ด้านที่ 2.3

3.2 สอดคล้องกับยุทธศาสตร์/นโยบาย : ศธ. ข้อที่ 1 สอศ. ข้อที่ 1

3.3 สอดคล้องกับพันธกิจของสถานศึกษา : ข้อที่ 8

3.4 สอดคล้องกับวาระวิทยาลัย : เป้าหมายที่ 2

3.5 สอดคล้องกับสถานศึกษาพระราชทาน : ด้านที่ 3 ตัวชี้วัดที่ 3.1

4. **ระยะเวลาในการดำเนินโครงการ :** เดือนตุลาคม 2566 - เดือนกันยายน 2567

5. **สถานที่ดำเนินงาน :** วิทยาลัยเทคนิคร้อยเอ็ด

6. **ความสำคัญของโครงการ/หลักการและเหตุผล :**

ศูนย์เทคโนโลยีสารสนเทศและกำลังคนอาชีวศึกษา สำนักงานคณะกรรมการการอาชีวศึกษา ได้กำหนดให้สถานศึกษาในสังกัดเพิ่มขีดความสามารถในการดำเนินงานศูนย์กำลังคน ขยายฐานข้อมูลให้เข้าถึงสถานประกอบการ โดยให้นักเรียน นักศึกษานำเข้าข้อมูลและปรับปรุงในระบบศูนย์กำลังคนอาชีวศึกษา ให้บรรลุวัตถุประสงค์และได้ประโยชน์ระหว่างนักเรียน นักศึกษาและสถานประกอบการ

ดังนั้น จึงได้จัดให้มีโครงการการดำเนินงานศูนย์กำลังคนอาชีวศึกษา ระดับสถานศึกษาเพื่อเผยแพร่ข้อมูลสารสนเทศแก่สถานประกอบการ และนักเรียน นักศึกษาให้มีประสิทธิภาพมากยิ่งขึ้น

7. **วัตถุประสงค์ของโครงการ :**

7.1 เพื่อเพิ่มประสิทธิภาพในการลงข้อมูลของนักเรียน นักศึกษาและขยายฐานข้อมูลแก่บุคลากรภายในสถานศึกษา

7.2 เพื่อขยายฐานข้อมูลแก่สถานประกอบการ

8. **กลุ่มเป้าหมาย :**

เชิงปริมาณ (ระบุจำนวน)	เชิงคุณภาพ
นักเรียน นักศึกษาเข้าใจและสมัครใช้งานระบบศูนย์กำลังคนอาชีวศึกษา 5,576 คน สถานประกอบการไม่ต่ำกว่า 50 แห่ง เข้าใจและสามารถใช้งานระบบศูนย์กำลังคนได้	นักเรียน นักศึกษา ครู และสถานประกอบการสามารถใช้งานระบบงานศูนย์กำลังคนอาชีวศึกษาได้อย่างมีสิทธิภาพ

9. กิจกรรม/วิธีดำเนินงาน :

ขั้นตอนการดำเนินงาน	2566			2567								
	ต.ค.	พ.ย.	ธ.ค.	ม.ค.	ก.พ.	มี.ค.	เม.ย.	พ.ค.	มิ.ย.	ก.ค.	ส.ค.	ก.ย.
1. เสนอโครงการ	/											
2. แต่งตั้งคณะกรรมการ - ประชุมคณะกรรมการ		/	/									
3. ดำเนินโครงการ บันทึกข้อความขออนุมัติ,อนุญาต,จัดซื้ออุปกรณ์เริ่มดำเนินการ			/	/	/		/		/		/	
4. ติดตามและประเมินผล												/
5. สรุปรายงานผลการดำเนินโครงการ												/

* หมายเหตุ ใช้เครื่อง (/) ขีดลงในช่องว่าง

10. งบประมาณในการดำเนินงาน :

ประเภทรายการ	แหล่งเงิน/ยอดจัดสรร							รวมเงิน	หมายเหตุ
	เงินงบประมาณ					เงินนอกงบประมาณ			
	งบบุคลากร	งบดำเนินงาน	งบลงทุน	งบอุดหนุน	งบรายจ่ายอื่น	รายได้	รับฝาก		
1.ค่าครุภัณฑ์/สิ่งก่อสร้าง									
2.ค่าตอบแทน/ค่าใช้สอย/ -ค่าวัสดุ						1,000		1,000	
รวมทั้งสิ้น								1,000	

11.ตัวชี้วัดผลสำเร็จของโครงการ :

ตัวชี้วัด	เชิงปริมาณ (ระบุจำนวน)	เชิงคุณภาพ
ผลผลิต (Output)	นักเรียน นักศึกษาเข้าใจและสมัครใช้งานระบบศูนย์กำลังคนอาชีวศึกษา 5,576 คน	นักเรียน นักศึกษา และบุคลากรทางการศึกษาเข้าใจและสามารถดำเนินงานศูนย์กำลังคนอาชีวศึกษาได้อย่างมีประสิทธิภาพ
ผลลัพธ์ (Outcome)	นักเรียน นักศึกษา 5,576 คน สามารถเข้าใช้งานระบบศูนย์กำลังคนอาชีวศึกษาได้	นักเรียน นักศึกษา สถานประกอบการ และบุคลากรทางการศึกษาเข้าใจและสามารถดำเนินงานศูนย์กำลังคนอาชีวศึกษาได้อย่างมีประสิทธิภาพ

12. ผลที่คาดว่าจะได้รับ :

นักเรียน นักศึกษา สถานประกอบการ และบุคลากรทางการศึกษาเข้าใจและสามารถดำเนินงานศูนย์กำลังคนอาชีวศึกษาได้อย่างมีประสิทธิภาพ

13. การติดตามผลและประเมินผล :

13.1 ติดตามการดำเนินงาน และใช้แบบประเมินผลการฝึกอบรม

13.2 สรุปผลการดำเนินงานตามกระบวน PDCA

ลงชื่อ ..... ผู้เสนอโครงการ
(นายอนุภัทร ศรีทอง)
หัวหน้างานศูนย์ข้อมูลสารสนเทศ

ลงชื่อ ..... ผู้เห็นชอบ
(นายปริญญา คำชาย)
รองผู้อำนวยการฝ่ายแผนงานและความร่วมมือ

เห็นควร ☑ อนุมัติ ☐ ไม่อนุมัติ

ลงชื่อ .....
(นายสุทธิพงษ์ อันทรบุตร)
หัวหน้างานวางแผนและงบประมาณ

ลงชื่อ .....
(นายปริญญา คำชาย)
รองผู้อำนวยการฝ่ายแผนงานและความร่วมมือ

ลงชื่อ ..... ผู้อนุมัติโครงการ
(นายอาคม จันทร์นาม)
ผู้อำนวยการวิทยาลัยเทคนิคร้อยเอ็ด
02 ก.ค. 2566

โครงการที่ .....

วิทยาลัย เทคนิคร้อยเอ็ด

1. ชื่อโครงการ : พัฒนาระบบบริหารจัดการเทคโนโลยีสารสนเทศ RETC DIGITAL 4.0

2. ผู้รับผิดชอบโครงการ นายอนุภัทร ศรีทอง ฝ่ายแผนงานและความร่วมมือ

ผู้ประสานงาน ชื่อ-สกุล นายอนุภัทร ศรีทอง

ตำแหน่ง ครู คศ.2 โทรสาร 043-513039

โทรศัพท์เคลื่อนที่ 089-9419005 E-mail

3. ความสอดคล้อง/เชื่อมโยง/ภายใต้ ยุทธศาสตร์ นโยบาย จุดเน้น และมาตรการ :

3.1 สอดคล้องกับมาตรฐานการอาชีวศึกษา : มาตรฐานที่ 1 ด้านที่ 1

3.2 สอดคล้องกับยุทธศาสตร์/นโยบาย : ศธ. ข้อที่ 2 สอศ. ข้อที่ 2.1

3.3 สอดคล้องกับพันธกิจของสถานศึกษา : ข้อที่ 8

3.4 สอดคล้องกับวาระวิทยาลัย : เป้าหมายที่ 2

3.5 สอดคล้องกับสถานศึกษาพระราชทาน : ด้านที่ 3 ตัวชี้วัดที่ 3.1

4. ระยะเวลาในการดำเนินโครงการ : เดือนตุลาคม 2566 - เดือนกันยายน 2567

5. สถานที่ดำเนินงาน : วิทยาลัยเทคนิคร้อยเอ็ด

6. ความสำคัญของโครงการ/หลักการและเหตุผล :

งานศูนย์ข้อมูลสารสนเทศ ฝ่ายแผนงานและความร่วมมือ วิทยาลัยเทคนิคร้อยเอ็ดมีหน้าที่ทำการควบคุม ดูแล พัฒนาระบบคอมพิวเตอร์และระบบเครือข่ายคอมพิวเตอร์ให้สามารถใช้งานได้ตลอดเวลา และมีประสิทธิภาพเกิดความสะดวกรวดเร็ว ทันสมัย ทันเวลา และรองรับให้บริการระบบเทคโนโลยีสารสนเทศภายในวิทยาลัยฯ รวมไปถึงการให้บริการศูนย์คอมพิวเตอร์และอินเตอร์เน็ตไว้ให้แก่หน่วยงานทั้งภายในและภายนอกใช้ในการอบรมสัมมนา โดยใช้ ICT หรือสื่ออิเล็กทรอนิกส์เป็นเครื่องมือสำคัญของการพัฒนาสถานศึกษาเพื่อยกระดับเข้าสู่วิทยาลัย DIGITAL 4.0 ต่อไป

ดังนั้น วิทยาลัยเทคนิคร้อยเอ็ด จึงมีความจำเป็นในการที่จะพัฒนาระบบบริหารจัดการเทคโนโลยีสารสนเทศ RETC DIGITAL 4.0 ให้เกิดความสะดวกและรวดเร็วในการทำงาน เพียงพอต่อการใช้งาน ระบบคอมพิวเตอร์และอินเตอร์เน็ตทำงานอย่างต่อเนื่อง มีประสิทธิภาพและเสถียรภาพในการทำงานมากยิ่งขึ้น

7. วัตถุประสงค์ของโครงการ :

7.1 เพื่อพัฒนาระบบเทคโนโลยีสารสนเทศเพื่อป้องกันภัยคุกคามเครือข่ายคอมพิวเตอร์

7.2 เพื่อปรับปรุงระบบเครือข่ายอินเตอร์เน็ตอาคารเรียนภายในวิทยาลัย

7.3 เพื่อพัฒนาห้องศูนย์บริการคอมพิวเตอร์และอินเตอร์เน็ต

8. กลุ่มเป้าหมาย :

เชิงปริมาณ (ระบุจำนวน)	เชิงคุณภาพ
- ระบบเทคโนโลยีสารสนเทศเพื่อป้องกันภัยคุกคามเครือข่ายคอมพิวเตอร์สามารถใช้งานได้อย่างมีคุณภาพ จำนวน 1 ระบบ - ปรับปรุงระบบเครือข่ายอินเตอร์เน็ตอาคารเรียนภายในวิทยาลัยมีความเสถียรภาพมากยิ่งขึ้น จำนวน 12 แผนกวิชา - พัฒนาห้องศูนย์บริการคอมพิวเตอร์และอินเตอร์เน็ต จำนวน 1 ห้อง	- ระบบเทคโนโลยีสารสนเทศเพื่อป้องกันภัยคุกคามเครือข่ายคอมพิวเตอร์ให้มีการทำงานอย่างต่อเนื่องตลอดเวลา - ปรับปรุงระบบเครือข่ายอินเตอร์เน็ตอาคารเรียนภายในวิทยาลัยอย่างต่อเนื่องตลอดเวลา - พัฒนาห้องศูนย์คอมพิวเตอร์และอินเตอร์เน็ตระบบเทคโนโลยีสารสนเทศ ในการอบรมเชิงปฏิบัติการสามารถใช้งานได้อย่างมีประสิทธิภาพ

9. กิจกรรม/วิธีดำเนินงาน :

ขั้นตอนการดำเนินงาน	2566			2567								
	ต.ค.	พ.ย.	ธ.ค.	ม.ค.	ก.พ.	มี.ค.	เม.ย.	พ.ค.	มิ.ย.	ก.ค.	ส.ค.	ก.ย.
1. เสนอโครงการ	/											
2. แต่งตั้งคณะกรรมการ - ประชุมคณะกรรมการ	/											
3. ดำเนินโครงการ บันทึกข้อความขออนุมัติ,อนุญาต,จัดซื้ออุปกรณ์เริ่มดำเนินการ	/											
4. ติดตามและประเมินผล	/					/	/	/	/	/	/	/
5. สรุปรายงานผลการดำเนินโครงการ												/

* หมายเหตุ ใช้เครื่อง (/) ขีดลงในช่องว่าง

10. งบประมาณในการดำเนินงาน :

ประเภทรายการ	แหล่งเงิน/ยอดจัดสรร							รวมเงิน	หมายเหตุ
	เงินงบประมาณ					เงินนอกงบประมาณ			
	งบดอกผล	งบดำเนินงาน	งบลงทุน	งบอุดหนุน	งบรายจ่ายอื่น	รายได้ สถ./บกศ.	รับฝาก		
1.ค่าครุภัณฑ์/สิ่งก่อสร้าง									
2.ค่าตอบแทน/ค่าใช้สอย/ค่าวัสดุ				340,000				340,000	
รวมทั้งสิ้น								340,000	

11.ตัวชี้วัดผลสำเร็จของโครงการ :

ตัวชี้วัด	เชิงปริมาณ (ระบุจำนวน)	เชิงคุณภาพ
ผลผลิต (Output)	- พัฒนาปรับปรุงและตรวจสอบระบบสารสนเทศให้สามารถป้องกันภัยคุกคามจากเครือข่ายคอมพิวเตอร์ จำนวน 1 ระบบ - ปรับปรุงและตรวจสอบระบบเครือข่ายและอินเตอร์เน็ตให้สารมารถใช้งานได้อย่างมีคุณภาพทั้ง 12 แผนกวิชา - พัฒนาห้องศูนย์คอมพิวเตอร์และอินเตอร์เน็ตระบบเทคโนโลยีสารสนเทศในการอบรมเชิงปฏิบัติการสามารถใช้งานได้อย่างมีคุณภาพ จำนวน 1 ห้อง	สามารถใช้งานกับระบบเทคโนโลยีสารสนเทศและใช้บริการห้องศูนย์คอมพิวเตอร์และอินเตอร์เน็ตได้อย่างต่อเนื่องตลอดเวลา และมีประสิทธิภาพมากยิ่งขึ้นและพัฒนาสถานศึกษาเพื่อยกระดับเข้าสู่วิทยาลัย DIGITAL 4.0 ต่อไป
ผลลัพธ์ (Outcome)	จะพัฒนาระบบบริหารจัดการเทคโนโลยีสารสนเทศ RETC DIGITAL 4.0 ตามวัตถุและเป้าหมายประสงค์ของวิทยาลัย	พัฒนาระบบบริหารจัดการเทคโนโลยีสารสนเทศ RETC DIGITAL 4.0 ให้เกิดความสะดวกและรวดเร็วในการทำงาน เพียงพอต่อการใช้งานระบบ คอมพิวเตอร์และอินเตอร์เน็ตทำงานอย่าต่อเนื่อง

12. ผลที่คาดว่าจะได้รับ :

แผนกวิชา/งานต่าง ๆ ภายในวิทยาลัยสามารถใช้งานกับระบบอินเตอร์เน็ตได้อย่างต่อเนื่องตลอดเวลา และมีประสิทธิภาพมากยิ่งขึ้น

13. การติดตามผลและประเมินผล :

13.1 ติดตามการดำเนินงาน และใช้แบบประเมินผลการฝึกอบรม

13.2 สรุปผลการดำเนินงานตามกระบวน PDCA

ลงชื่อ ..... ผู้เสนอโครงการ
(นายอนุภัทร ศรีทอง)
หัวหน้างานศูนย์ข้อมูลสารสนเทศ

ลงชื่อ ..... ผู้เห็นชอบ
(นายปริญญา คำชาย)
รองผู้อำนวยการฝ่ายแผนงานและความร่วมมือ

เห็นควร ☑ อนุมัติ ☐ ไม่อนุมัติ

ลงชื่อ .....
(นายสุทธิพงษ์ อันทรบุตร)
หัวหน้างานวางแผนและงบประมาณ

ลงชื่อ .....
(นายปริญญา คำชาย)
รองผู้อำนวยการฝ่ายแผนงานและความร่วมมือ

ลงชื่อ ..... ผู้อนุมัติโครงการ
(นายอาคม จันทร์นาม)
ผู้อำนวยการวิทยาลัยเทคนิคร้อยเอ็ด
02 ต.ค. 2566

โครงการที่ .....

วิทยาลัย เทคนิคร้อยเอ็ด

1. **ชื่อโครงการ :** พัฒนาระบบบริหารจัดการข้อมูลสารสนเทศโดยใช้เทคโนโลยีดิจิทัล (EDR ซอฟต์แวร์)
2. **ผู้รับผิดชอบโครงการ** นายอนุภัทร ศรีทอง ฝ่ายแผนงานและความร่วมมือ

ผู้ประสานงาน ชื่อ-สกุล นายอนุภัทร ศรีทอง

ตำแหน่ง ครู คศ.2 โทรสาร 043-513039

โทรศัพท์เคลื่อนที่ 089-9419005 E-mail .....

3. **ความสอดคล้อง/เชื่อมโยง/ภายใต้ ยุทธศาสตร์ นโยบาย จุดเน้น และมาตรการ :**

3.1 สอดคล้องกับมาตรฐานการอาชีวศึกษา : มาตรฐานที่ 2 ด้านที่ 2.3

3.2 สอดคล้องกับยุทธศาสตร์/นโยบาย : ศธ. ข้อที่ 1 สอศ. ข้อที่ 1

3.3 สอดคล้องกับพันธกิจของสถานศึกษา : ข้อที่ 1, 8, 9

3.4 สอดคล้องกับวาระวิทยาลัย : เป้าหมายที่ 2

3.5 สอดคล้องกับสถานศึกษาพระราชทาน : ด้านที่ 3 ตัวชี้วัดที่ 3.1

4. **ระยะเวลาในการดำเนินโครงการ :** เดือนตุลาคม 2566 – เดือนกันยายน 2567
5. **สถานที่ดำเนินงาน :** วิทยาลัยเทคนิคร้อยเอ็ด
6. **ความสำคัญของโครงการ/หลักการและเหตุผล :**

ปัจจุบันสำนักงานคณะกรรมการการอาชีวศึกษามีนโยบายและจุดเน้นการปฏิบัติราชการ แนวทางการขับเคลื่อนนโยบายอาชีวศึกษายกกำลังสอง ในหัวข้อการปรับเปลี่ยนระบบบริหารจัดการและนำระบบดิจิทัลมาใช้เป็นเครื่องมือในการดำเนินงาน วิทยาลัยเทคนิคร้อยเอ็ดได้นำแนวนโยบายดังกล่าวขับเคลื่อนวาระวิทยาลัยเทคนิคร้อยเอ็ดเป้าหมายที่ 2 การขับเคลื่อนวิทยาลัยดิจิทัล (Digital College) โดยการส่งเสริมและสนับสนุนด้านดิจิทัลและเทคโนโลยีสารสนเทศให้กับนักเรียน นักศึกษา คณะครูและบุคลากรทางการศึกษา ตลอดจนประชาชนที่มีส่วนได้ส่วนเสียร่วมกับวิทยาลัยเทคนิคร้อยเอ็ด เพื่อให้สถานศึกษาสามารถบริหารจัดการและแก้ไขปัญหา ใช้ในระบบครอบคลุมทุกภารกิจของวิทยาลัย ลดปัญหาการออกกลางคันของนักเรียน นักศึกษา และเป็นช่องทางที่สื่อสารข้อมูลในรูปแบบอิเล็กทรอนิกส์ให้ถึงผู้ปกครองและประชาชนที่ได้รับความสนใจยกระดับให้สู่วิทยาลัยดิจิทัลต่อไป

ดังนั้น จึงได้จัดทำโครงการพัฒนาระบบบริหารจัดการข้อมูลสารสนเทศโดยใช้เทคโนโลยีดิจิทัล (EDR ซอฟต์แวร์) คือระบบบซอฟต์แวร์บริหารจัดการสถานศึกษาบนคลาวด์เซิร์ฟเวอร์ (EDR on Cloud Server, EDR Smart Phone) เป็นเครื่องมือในการบริหารสถานศึกษา เพิ่มประสิทธิภาพการทำงานให้กับผู้บริหาร คณะครู บุคลากรทางการศึกษาและพัฒนาผู้เรียน ให้ทันต่อการเปลี่ยนแปลง ของเทคโนโลยีในศตวรรษ ที่ 21 ต่อไป

7. **วัตถุประสงค์ของโครงการ :**

7.1 เพื่อใช้ (EDR ซอฟต์แวร์) ในการบริหารจัดการข้อมูลสารสนเทศประจำปีการศึกษา 1/2567

7.2 เพื่อพัฒนาระบบบริหารจัดการข้อมูลสารสนเทศโดยใช้เทคโนโลยีดิจิทัลให้ครอบคลุมทุกภาระกิจของวิทยาลัย

7.2 เพื่อลดปัญหาออกเรียนกลางคันของนักเรียน นักศึกษา

7.3 เพื่อเป็นการขับเคลื่อนสู่วิทยาลัยดิจิทัล (Digital College)

8. กลุ่มเป้าหมาย :

เชิงปริมาณ (ระบุจำนวน)	เชิงคุณภาพ
- พัฒนาระบบบริหารจัดการภายในวิทยาลัยจำนวน 4 ฝ่าย หน่วยงานภายใน 27 งาน และ 12 แผนกวิชา - ส่งข้อมูลข่าวสารให้กับนักเรียน นักศึกษา และผู้ปกครอง ประมาณ 4,200 คน	- ข้อมูลภายในวิทยาลัยมีการเชื่อมโยงอย่างเป็นระบบ สอดคล้องกับการบริหารจัดการข้อมูลของวิทยาลัย - นักเรียน นักศึกษาและผู้ปกครองได้รับข้อมูลข่าวสาร อย่างปัจจุบันและทันต่อเหตุการณ์

9. กิจกรรม/วิธีดำเนินงาน :

ขั้นตอนการดำเนินงาน	2566			2567								
	ต.ค.	พ.ย.	ธ.ค.	ม.ค.	ก.พ.	มี.ค.	เม.ย.	พ.ค.	มิ.ย.	ก.ค.	ส.ค.	ก.ย.
1. เสนอโครงการ						/						
2. แต่งตั้งคณะกรรมการ - ประชุมคณะกรรมการ							/	/	/			
3. ดำเนินโครงการ บันทึกข้อความขออนุมัติ,อนุญาต,จัดซื้ออุปกรณ์เริ่มดำเนินการ										/		
4. ติดตามและประมินผล											/	
5. สรุปรายงานผลการดำเนินโครงการ												/

* หมายเหตุ ใช้เครื่อง (/) ขีดลงในช่องว่าง

10. งบประมาณในการดำเนินงาน :

ประเภทรายการ	แหล่งเงิน/ยอดจัดสรร							รวมเงิน	หมายเหตุ
	เงินงบประมาณ					เงินนอกงบประมาณ			
	งบบุคลากร	งบดำเนินงาน	งบลงทุน	งบอุดหนุน	งบรายจ่ายอื่น	รหส./บกศ.	รับฝาก		
1.ค่าครุภัณฑ์/สิ่งก่อสร้าง									
2. ค่าตอบแทน/ใช้สอย/ค่าวัสดุ-ค่าเช่าบริการระบบบริหารจัดการสถานศึกษาด้วยระบบบนคลาวด์เซิร์ฟเวอร์ (EDR on Cloud Server, EDR Smart Phone) ภาคเรียนที่ 1 ปีการศึกษา 2567 จำนวนนักเรียนนักศึกษา 4,200 คน						1,260,000		1,260,000	
รวมทั้งสิ้น								1,260,000	

11.ตัวชี้วัดผลสำเร็จของโครงการ :

ตัวชี้วัด	เชิงปริมาณ (ระบุจำนวน)	เชิงคุณภาพ
ผลผลิต (Output)	- พัฒนาระบบบริหารจัดการภายในวิทยาลัยจำนวน 4 ฝ่าย หน่วยงานภายใน 27 งาน และ 12 แผนกวิชา	- ข้อมูลภายในวิทยาลัยมีการเชื่อมโยงอย่างเป็นระบบสอดคล้องกับการบริหารจัดการข้อมูลของวิทยาลัย
ผลลัพธ์ (Outcome)	- ส่งข้อมูลข่าวสารให้กับนักเรียน นักศึกษา และผู้ปกครอง ประมาณ 4,200 คน	- นักเรียน นักศึกษาได้รับข้อมูลข่าวสารอย่างปัจจุบันและทันต่อเหตุการณ์

12. ผลที่คาดว่าจะได้รับ :

12.1 มีระบบบริหารจัดการด้านข้อมูลสารสนเทศใช้ในวิทยาลัยและครอบคลุมภาระกิจของวิทยาลัย

12.2 ลดปัญหานักเรียนนักศึกษาออกเรียนกลางคันได้จากยอดนักเรียนนักศึกษา

12.3 ขับเคลื่อนสู่วิทยาลัยดิจิทัล (Digital College)

13. การติดตามผลและประเมินผล :

ผู้บริหาร คณะครู บุคลากรทางการศึกษา วิทยาลัยเทคนิคร้อยเอ็ด นำระบบบริหารจัดการสถานศึกษา (EDR ซอฟต์แวร์) ไปใช้ทุกภารกิจของสถานศึกษา และนักเรียน นักศึกษา ผู้ปกครองได้รับข้อมูลข่าวสารผ่านเทคโนโลยีสมัยใหม่อย่างเป็นปัจจุบันและทันต่อเหตุการณ์

ลงชื่อ ..... ผู้เสนอโครงการ
(นายอนุภัทร ศรีทอง)
หัวหน้างานศูนย์ข้อมูลสารสนเทศ

ลงชื่อ ..... ผู้เห็นชอบ
(นายปริญญา คำชาย)
รองผู้อำนวยการฝ่ายแผนงานและความร่วมมือ

เห็นควร ☑ อนุมัติ ☐ ไม่อนุมัติ

ลงชื่อ .....
(นายสุทธิพงษ์ อันทรบุตร)
หัวหน้างานวางแผนและงบประมาณ

ลงชื่อ .....
(นายปริญญา คำชาย)
รองผู้อำนวยการฝ่ายแผนงานและความร่วมมือ

ลงชื่อ ..... ผู้อนุมัติโครงการ
(นายอาคม จันทร์นาม)
ผู้อำนวยการวิทยาลัยเทคนิคร้อยเอ็ด
..... 02 ต.ค. 2566 .....

โครงการที่ .....

วิทยาลัย เทคนิคร้อยเอ็ด

1. ชื่อโครงการ : รองรับการประเมินคุณธรรมและความโปร่งใสในการดำเนินงานของหน่วยงานภาครัฐ (ITA) สำหรับสถานศึกษาอาชีวศึกษารัฐ

2. ผู้รับผิดชอบโครงการ นายอนุภัทร ศรีทอง ฝ่ายแผนงานและความร่วมมือ

ผู้ประสานงาน ชื่อ-สกุล นายอนุภัทร ศรีทอง

ตำแหน่ง ครู คศ.2 โทรสาร 043-513039

โทรศัพท์เคลื่อนที่ 089-9419005 E-mail .....

3. ความสอดคล้อง/เชื่อมโยง/ภายใต้ ยุทธศาสตร์ นโยบาย จุดเน้น และมาตรการ :

3.1 สอดคล้องกับมาตรฐานการอาชีวศึกษา : มาตรฐานที่ 2 ด้านที่ 2.3

3.2 สอดคล้องกับยุทธศาสตร์/นโยบาย : ศธ. ข้อที่ 1 สอศ. ข้อที่ 1

3.3 สอดคล้องกับพันธกิจของสถานศึกษา : ข้อที่ 8

3.4 สอดคล้องกับวาระวิทยาลัย : เป้าหมายที่ 2

3.5 สอดคล้องกับสถานศึกษาพระราชทาน : ด้านที่ 3 ตัวชี้วัดที่ 3.1

4. ระยะเวลาในการดำเนินโครงการ : เดือนตุลาคม 2566 - เดือนกันยายน 2567

5. สถานที่ดำเนินงาน : วิทยาลัยเทคนิคร้อยเอ็ด

6. ความสำคัญของโครงการ/หลักการและเหตุผล :

ตามที่วิทยาลัยเทคนิคร้อยเอ็ดสังกัดสำนักงานคณะกรรมการการอาชีวศึกษา จำเป็นจะต้องจัดประชุมเชิงปฏิบัติการสร้างความรู้ความเข้าใจประเมินคุณธรรมและความโปร่งใส ในการดำเนินงานของหน่วยงานภาครัฐ (ITA) สำหรับสถานศึกษาอาชีวศึกษารัฐ ตามโครงการเสริมสร้างคุณธรรม จริยธรรม และธรรมาภิบาลในสถานศึกษา ปีงบประมาณ พ.ศ. 2567

งานศูนย์ข้อมูลและสารสนเทศได้เล็งเห็นความสำคัญในการสนับสนุนการบริหารจัดการในสถานศึกษา จึงได้จัดทำโครงการรองรับการประเมินคุณธรรมและความโปร่งใสในการดำเนินงานของหน่วยงานภาครัฐ (ITA) สำหรับสถานศึกษาอาชีวศึกษารัฐเพื่อยกระดับคุณภาพผลผลิตทางการศึกษาให้เทียบเท่ามาตรฐานสากล เพื่อการบริหารจัดการสถานศึกษาอาชีวศึกษา

7. วัตถุประสงค์ของโครงการ :

7.1 เพื่อรองรับประเมินคุณธรรมและความโปร่งใสในการดำเนินงานของหน่วยงาน

7.2 เพื่อเพิ่มประสิทธิภาพในการบริหารจัดการ/ดำเนินงานของบุคลากรสถานศึกษา ทุกแผนก/งาน

8. กลุ่มเป้าหมาย :

เชิงปริมาณ (ระบุจำนวน)	เชิงคุณภาพ
ผู้บริหาร ครูและบุคลากรทางการศึกษา วิทยาลัยเทคนิคร้อยเอ็ด	วิทยาลัยมีการสร้างความรู้ความเข้าใจประเมินคุณธรรมและความโปร่งใส ในการดำเนินงานของหน่วยงานภาครัฐ (ITA) สำหรับสถานศึกษาอาชีวศึกษารัฐ

9. กิจกรรม/วิธีดำเนินงาน :

ขั้นตอนการดำเนินงาน	2566			2567								
	ต.ค.	พ.ย.	ธ.ค.	ม.ค.	ก.พ.	มี.ค.	เม.ย.	พ.ค.	มิ.ย.	ก.ค.	ส.ค.	ก.ย.
1. เสนอโครงการ					/							
2. แต่งตั้งคณะกรรมการ - ประชุมคณะกรรมการ					/							
3. ดำเนินโครงการ บันทึกข้อความขออนุมัติ,อนุญาต,จัดซื้ออุปกรณ์เริ่มดำเนินการ					/	/	/	/	/	/	/	
4. ติดตามและประมินผล												/
5. สรุปรายงานผลการดำเนินโครงการ												/

* หมายเหตุ ใช้เครื่อง (/) ขีดลงในช่องว่าง

10. งบประมาณในการดำเนินงาน :

ประเภทรายการ	แหล่งเงิน/ยอดจัดสรร							รวมเงิน	หมายเหตุ
	เงินงบประมาณ					เงินนอกงบประมาณ			
	งบบุคลากร	งบดำเนินงาน	งบลงทุน	งบเงินอุดหนุน	งบรายจ่ายอื่น	รายได้/บกค.	รับฝาก		
1.ค่าครุภัณฑ์/สิ่งก่อสร้าง									
2.ค่าตอบแทน/ค่าใช้สอย/ค่าวัสดุ									
รวมทั้งสิ้น									

11.ตัวชี้วัดผลสำเร็จของโครงการ :

ตัวชี้วัด	เชิงปริมาณ (ระบุจำนวน)	เชิงคุณภาพ
ผลผลิต (Output)	ผู้บริหาร ครูและบุคลากรทางการศึกษา วิทยาลัยเทคนิคร้อยเอ็ด	คุณภาพของนักศึกษาในด้าน คุณธรรม จริยธรรม ซึ่งเป็นผลจากการดำเนินงานโครงการ
ผลลัพธ์ (Outcome)	ผู้บริหาร ครูและบุคลากรทางการศึกษา วิทยาลัยเทคนิคร้อยเอ็ด	มีความรู้ความเข้าใจประเมินคุณธรรมและความโปร่งใสในการดำเนินงานของหน่วยงานภาครัฐ (ITA) สำหรับสถานศึกษาอาชีวศึกษารัฐ

12. ผลที่คาดว่าจะได้รับ :

12.1 คุณภาพของนักศึกษาในด้าน คุณธรรม จริยธรรม ซึ่งเป็นผลจากการดำเนินงานโครงการ

12.2 วิทยาลัยมีการสร้างความรู้ความเข้าใจประเมินคุณธรรมและความโปร่งใส ในการดำเนินงานของหน่วยงานภาครัฐ (ITA) สำหรับสถานศึกษาอาชีวศึกษารัฐ

13. การติดตามผลและประเมินผล :

13.1 ติดตามการดำเนินงาน และใช้แบบประเมินผลการฝึกอบรม

13.2 สรุปผลการดำเนินงานตามกระบวน PDCA

ลงชื่อ ..... ผู้เสนอโครงการ
(นายอนุภัทร ศรีทอง)
หัวหน้างานศูนย์ข้อมูลสารสนเทศ

ลงชื่อ ..... ผู้เห็นชอบ
(นายปริญญา คำชาย)
รองผู้อำนวยการฝ่ายแผนงานและความร่วมมือ

เห็นควร ☑ อนุมัติ ☐ ไม่อนุมัติ

ลงชื่อ .....
(นายสุทธิพงษ์ อันทรบุตร)
หัวหน้างานวางแผนและงบประมาณ

ลงชื่อ .....
(นายปริญญา คำชาย)
รองผู้อำนวยการฝ่ายแผนงานและความร่วมมือ

ลงชื่อ ..... ผู้อนุมัติโครงการ
(นายอาคม จันทร์นาม)
ผู้อำนวยการวิทยาลัยเทคนิคร้อยเอ็ด
02 ต.ค. 2566

โครงการที่ .....

วิทยาลัย เทคนิคร้อยเอ็ด

1. **ชื่อโครงการ :** เตรียมความพร้อมศูนย์สอบเพื่อประเมินผลการฝึกอบรมและพัฒนาครูอาชีวศึกษาในรูปแบบออนไลน์ (Rtraining)

2. **ผู้รับผิดชอบโครงการ** นายอนุภัทร ศรีทอง ฝ่ายแผนงานและความร่วมมือ

ผู้ประสานงาน ชื่อ-สกุล นายอนุภัทร ศรีทอง

ตำแหน่ง ครู คศ.2 โทรสาร 043-513039

โทรศัพท์เคลื่อนที่ 089-9419005 E-mail .....

3. **ความสอดคล้อง/เชื่อมโยง/ภายใต้ ยุทธศาสตร์ นโยบาย จุดเน้น และมาตรการ :**

3.1 สอดคล้องกับมาตรฐานการอาชีวศึกษา : มาตรฐานที่ 2 ด้านที่ 2.3

3.2 สอดคล้องกับยุทธศาสตร์/นโยบาย : ศธ. ข้อที่ 1 สอศ. ข้อที่ 1

3.3 สอดคล้องกับพันธกิจของสถานศึกษา : ข้อที่ 8

3.4 สอดคล้องกับวาระวิทยาลัย : เป้าหมายที่ 2

3.5 สอดคล้องกับสถานศึกษาพระราชทาน : ด้านที่ 3 ตัวชี้วัดที่ 3.1

4. **ระยะเวลาในการดำเนินโครงการ :** เดือนตุลาคม 2566 - เดือนกันยายน 2567

5. **สถานที่ดำเนินงาน :** วิทยาลัยเทคนิคร้อยเอ็ด

6. **ความสำคัญของโครงการ/หลักการและเหตุผล :**

สำนักงานคณะกรรมการการอาชีวศึกษา ดำเนินการอบรมเพื่อพัฒนาครูอาชีวศึกษาในรูปแบบออนไลน์ในช่วงสถานการณ์การควบคุมการแพร่ระบาดของโรคติดเชื้อไวรัสโคโรนา 2019 (COVID-19) และไปถึงโรคติดต่อชนิดอื่นด้วย ตามนโยบายและแผนการดำเนินงานของกระทรวงศึกษาธิการในการจัดการเรียนการสอนออนไลน์ เพื่อรองรับสถานการณ์ดังกล่าว ด้านการพัฒนาครู โดยจัดทำหลักสูตรการพัฒนาผ่านทางเว็บไซต์ https://rtraining.net และให้อาชีวศึกษาจังหวัดกำหนดสถานศึกษาในสังกัดที่มีความพร้อมเป็นหน่วยจัดสอบในแต่ละจังหวัด เพื่อประเมินผลการฝึกอบรมและพัฒนาให้ครูที่ผ่านการอบรมหลักสูตรรูปแบบออนไลน์ สามารถนำไปใช้เป็นชั่วโมงการพัฒนาในการขอให้มีและเลื่อนวิทยฐานะตามหลักเกณฑ์และวิธีการพัฒนาข้าราชการครูและบุคลากรทางการศึกษา สายงานการสอนที่สำนักงาน ก.ค.ศ. กำหนด วิทยาลัยเทคนิคร้อยเอ็ด ซึ่งเป็นหน่วยจัดสอบของอาชีวศึกษาจังหวัดร้อยเอ็ด เพื่อประเมินผลการฝึกอบรมและพัฒนาครูอาชีวศึกษาในรูปแบบออนไลน์ (Rtraining) ประจำปี พ.ศ. 2567

7. **วัตถุประสงค์ของโครงการ :**

เพื่อประเมินผลฝึกอบรมและพัฒนาครูอาชีวศึกษาในรูปแบบออนไลน์ (Rtraining)

8. **กลุ่มเป้าหมาย :**

เชิงปริมาณ	เชิงคุณภาพ
เป็นศูนย์สอบประเมินผลฝึกอบรมและพัฒนาครูอาชีวศึกษาในรูปแบบออนไลน์ (Rtraining) 1 ศูนย์สอบ	เป็นศูนย์สอบประเมินผลฝึกอบรมและพัฒนาครูอาชีวศึกษาดำเนินการจัดการเตรียมสถานที่สอบ อุปกรณ์ที่ใช้ในการสอบในรูปแบบ(Rtraining) 1 ศูนย์สอบ

9. กิจกรรม/วิธีดำเนินงาน :

ขั้นตอนการดำเนินงาน	2566			2567								
	ต.ค.	พ.ย.	ธ.ค.	ม.ค.	ก.พ.	มี.ค.	เม.ย.	พ.ค.	มิ.ย.	ก.ค.	ส.ค.	ก.ย.
1. เสนอโครงการ				/								
2. แต่งตั้งคณะกรรมการ - ประชุมคณะกรรมการ				/	/							
3. ดำเนินโครงการ บันทึกข้อความขออนุมัติ,อนุญาต,จัดซื้ออุปกรณ์เริ่มดำเนินการ						/	/	/	/	/	/	
4. ติดตามและประเมินผล												/
5. สรุปรายงานผลการดำเนินโครงการ												/

* หมายเหตุ ใช้เครื่อง (/) ขีดลงในช่องว่าง

10. งบประมาณในการดำเนินงาน :

ประเภทรายการ	แหล่งเงิน/ยอดจัดสรร							รวมเงิน	หมายเหตุ
	เงินงบประมาณ					เงินนอกงบประมาณ			
	งบบุคลากร	งบดำเนินงาน	งบลงทุน	งบอุดหนุน	งบรายจ่ายอื่น	รายได้/บกค.	รับฝาก		
1.ค่าครุภัณฑ์/สิ่งก่อสร้าง									
2.ค่าตอบแทน/ค่าใช้สอย/ค่าวัสดุ					20,000			20,000	
รวมทั้งสิ้น								20,000	

11.ตัวชี้วัดผลสำเร็จของโครงการ :

ตัวชี้วัด	เชิงปริมาณ	เชิงคุณภาพ
ผลผลิต (Output)	เป็นศูนย์สอบประเมินผลฝึกอบรมและพัฒนาครูอาชีวศึกษาดำเนินการจัดการเตรียมสถานที่สอบ อุปกรณ์ที่ใช้ในการสอบในรูปแบบ (Rtraining) 1 ศูนย์สอบ	ครูอาชีวศึกษาได้รับการประเมินผลหลังการเข้ารับการศึกษาบทเรียนออนไลน์ (Rtraining)
ผลลัพธ์ (Outcome)	จัดศูนย์สอบประเมินผลฝึกอบรมและพัฒนาครูอาชีวศึกษาในรูปแบบออนไลน์ (Rtraining) แก่ครูและบุคลการอาชีวศึกษา 1 ศูนย์สอบ	ครูและบุคลการอาชีวศึกษาได้รับบริการจากศูนย์สอบประเมินผลฝึกอบรมและพัฒนาครูอาชีวศึกษาในรูปแบบออนไลน์ (Rtraining)

12. ผลที่คาดว่าจะได้รับ :

สถานที่สอบ ที่นั่งสอบ เว้นระยะห่างตามมาตรการป้องกันโควิด-19 เครื่องคอมพิวเตอร์ สัญญาณอินเตอร์เน็ต ให้พร้อมในการสอบ

13. การติดตามผลและประเมินผล :

13.1 ติดตามการดำเนินงาน และใช้แบบประเมินผลการฝึกอบรม

13.2 สรุปผลการดำเนินงานตามกระบวน PDCA

ลงชื่อ ..... ผู้เสนอโครงการ
(นายอนุภัทร ศรีทอง)
หัวหน้างานศูนย์ข้อมูลสารสนเทศ

ลงชื่อ ..... ผู้เห็นชอบ
(นายปริญญา คำชาย)
รองผู้อำนวยการฝ่ายแผนงานและความร่วมมือ

เห็นควร ☑ อนุมัติ ☐ ไม่อนุมัติ

ลงชื่อ .....
(นายสุทธิพงษ์ อันทรบุตร)
หัวหน้างานวางแผนและงบประมาณ

ลงชื่อ .....
(นายปริญญา คำชาย)
รองผู้อำนวยการฝ่ายแผนงานและความร่วมมือ

ลงชื่อ ..... ผู้อนุมัติโครงการ
(นายอาคม จันทร์นาม)
ผู้อำนวยการวิทยาลัยเทคนิคร้อยเอ็ด
02 ก.ค. 2566

วิทยาลัย เทคนิคร้อยเอ็ด

1. ชื่อโครงการ : ประกวดสิ่งประดิษฐ์ของคนรุ่นใหม่ระดับสถานศึกษา

2. ผู้รับผิดชอบโครงการ : นายปรีชา หงส์ผาแก้ว ฝ่ายแผนงานและความร่วมมือ

ผู้ประสานงาน ชื่อ-สกุล นายปรีชา หงส์ผาแก้ว ตำแหน่ง ครู คศ.3

โทรศัพท์ 043-511289 ต่อ 154 โทรสาร 043-513039

โทรศัพท์เคลื่อนที่ 087-724-5433 E-mail Cha.hong2519@gmail.com

3. ความสอดคล้อง/เชื่อมโยง/ภายใต้ ยุทธศาสตร์ นโยบาย จุดเน้น และมาตรการ :

3.1 สอดคล้องกับมาตรฐานการอาชีวศึกษา : มาตรฐานที่ 3 ด้านที่ 3.2

3.2 สอดคล้องกับยุทธศาสตร์/นโยบาย : ศธ. ข้อที่ 1 สอศ. ข้อที่ 3

3.3 สอดคล้องกับพันธกิจของสถานศึกษา : ข้อที่ 7

3.4 สอดคล้องกับวาระวิทยาลัย : เป้าหมายที่ 3 วิทยาลัยสู่ความเป็นเลิศ (Excellent Center)..

3.5 สอดคล้องกับสถานศึกษาพระราชทาน : ด้านที่ 6 ตัวชี้วัด 2.6

4. ระยะเวลาในการดำเนินโครงการ :

1 ตุลาคม 2566 – 30 กันยายน 2567

5. สถานที่ดำเนินงาน :

วิทยาลัยเทคนิคร้อยเอ็ด

6. ความสำคัญของโครงการ/หลักการและเหตุผล :

จากนโยบายและยุทธศาสตร์กระทรวงศึกษาธิการที่ต้องการส่งเสริมสนับสนุนให้สถานศึกษา สังกัดคณะกรรมการการอาชีวศึกษาเป็นองค์กรแห่งการเรียนรู้ ด้านการพัฒนาระบบการบริหารจัดการให้เอื้อต่อการเรียนรู้ การสร้างองค์ความรู้และนวัตกรรมทางวิชาชีพ การเชื่อมโยงการวิจัยกับกระบวนการจัดการเรียนการสอนวิชาชีพ มีกลไกนำผลการวิจัยไปใช้ประโยชน์ได้จริง และส่งเสริมสนับสนุนพัฒนาผู้เรียนด้านวิชาชีพมุ่งเน้นการพัฒนาให้มีความเจริญงอกงามทั้งด้าน สติ ปัญญา ร่างกายและจิตใจ ควบคู่กับด้านคุณธรรม จริยธรรม ผู้เรียนมีความรู้ มีทักษะระดับฝีมือ ระดับเทคนิคและนักเทคโนโลยีที่มีคุณภาพ เป็นนักคิดริเริ่มสร้างสรรค์ นักประดิษฐ์ นักวิเคราะห์ที่สามารถแก้ไขปัญหาเฉพาะหน้าได้ ตรงตามความต้องการของสถานประกอบการ สามารถทำงานเป็นทีมได้อย่างเป็นระบบ ไปสู่การปฏิบัติงานที่มีคุณภาพนั้น

ดังนั้น วิทยาลัยเทคนิคร้อยเอ็ด ได้ตระหนักถึงนโยบายและยุทธศาสตร์ดังกล่าว จึงได้จัดทำโครงการ "สุดยอดนวัตกรรมอาชีวศึกษา" การประกวดสิ่งประดิษฐ์ของคนรุ่นใหม่และโครงงานวิทยาศาสตร์ (ระดับสถานศึกษา) ขึ้น เพื่อเป็นการส่งเสริมสนับสนุนในการพัฒนาผู้เรียนให้มีทักษะฝีมือด้านวิชาชีพ และความรู้เกี่ยวกับเทคโนโลยีใหม่ ๆ ที่เปลี่ยนแปลงไปในภาคอุตสาหกรรม อีกทั้งยังเป็นการประเมินผลงานระดับสถานศึกษา เข้าร่วมประกวดในระดับอาชีวศึกษาจังหวัดร้อยเอ็ด ระดับภาค และระดับชาติต่อไป

7. วัตถุประสงค์ของโครงการ :

7.1 เพื่อให้นักเรียน นักศึกษา ครูที่ปรึกษานำความรู้มาใช้ในการสร้างและพัฒนาผลงานสิ่งประดิษฐ์ จำนวน 15 ผลงาน

7.2 เพื่อนำผลงานสิ่งประดิษฐ์ที่สร้างขึ้นมาเผยแพร่สู่สาธารณะและพัฒนาปรับปรุงแก้ไขในครั้งต่อไป

7.3 เพื่อบรรลุเป้าหมายตามตัวชี้วัดการประกันคุณภาพสถานศึกษา มาตรฐานที่ 3 ด้านที่ 3.2 นวัตกรรม สิ่งประดิษฐ์ งานสร้างสรรค์ฯ

8. กลุ่มเป้าหมาย :

เชิงปริมาณ(ระบุจำนวน)	เชิงคุณภาพ
1. นักเรียน นักศึกษา วิทยาลัยเทคนิคร้อยเอ็ด เข้าร่วมประกวดสิ่งประดิษฐ์ของคนรุ่นใหม่ในระดับสถานศึกษา จำนวน 15 ผลงาน 2. นักเรียน นักศึกษา วิทยาลัยเทคนิคร้อยเอ็ด เข้าร่วมโครงการประกวดสิ่งประดิษฐ์ของคนรุ่นใหม่ในระดับสถานศึกษา จำนวน 500 คน	1. นักเรียน นักศึกษามีความรู้ในเรื่องขั้นตอนการจัดทำสิ่งประดิษฐ์ของคนรุ่นใหม่มากยิ่งขึ้น 2. นักเรียน นักศึกษาได้นำความรู้มาประยุกต์ใช้ในการทำสิ่งประดิษฐ์และนวัตกรรม 3. นักเรียน นักศึกษา นำคำแนะนำจากคณะกรรมการประเมิน นำไปแก้ไขและพัฒนาผลงาน พร้อมเข้าร่วมประกวดในระดับที่สูงขึ้นต่อไป 4.ได้ผลงานสิ่งประดิษฐ์ จำนวน 15 ผลงาน สามารถใช้งานได้ 100 %

9. กิจกรรม/วิธีดำเนินงาน :

ขั้นตอนการดำเนินงาน	2566			2567								
	ต.ค.	พ.ย.	ธ.ค.	ม.ค.	ก.พ.	มี.ค.	เม.ย.	พ.ค.	มิ.ย.	ก.ค.	ส.ค.	ก.ย.
1. เสนอโครงการ/อนุมัติ	✓											
2. เตรียมการดำเนินงาน - แต่งตั้งคณะกรรมการฯ - ประชุมคณะกรรมการ		✓										
3. ดำเนินโครงการ - บันทึกข้อความขออนุญาตฯ ดำเนินโครงการ, จัดซื้อ จัดจ้าง,จัดทำผลงาน - จัดทำผลงาน			✓									
4. ติดตามและประเมินผล			✓	✓								
5. สรุปรายงานผลการดำเนินโครงการ				✓	✓							

10. งบประมาณในการดำเนินงาน :

ประมาณการ	แหล่งเงิน/ยอดจัดสรร							รวมเงิน	หมายเหตุ
	เงินงบประมาณ					เงินนอกงบประมาณ			
	งบบุคลากร	งบดำเนินงาน	งบลงทุน	งบอุดหนุน	งบรายจ่ายอื่น	รสส./บกศ.	รับฝาก		
1.ค่าครุภัณฑ์/สิ่งก่อสร้าง									
2.ค่าตอบแทน /ค่าใช้สอย/ ค่าวัสดุ - ค่าวัสดุในการดำเนินการโครงการ - ค่าตอบแทนใช้สอยวัสดุ						20,000		20,000	
รวมทั้งสิ้น								20,000	

11.ตัวชี้วัดผลสำเร็จของโครงการ :

ตัวชี้วัด	เชิงปริมาณ(ระบุจำนวน)	เชิงคุณภาพ
ผลผลิต (Output)	1. นักเรียน นักศึกษาทุกแผนกวิชาได้เข้าร่วมประกวดสิ่งประดิษฐ์ของคนรุ่นใหม่ในระดับสถานศึกษา จำนวน 15 ผลงาน 2.นักเรียน นักศึกษา ทุกแผนกวิชา ได้เรียนรู้ในการนำเสนอผลงานสิ่งประดิษฐ์คนรุ่นใหม่ 3.นักเรียน นักศึกษา ทุกแผนกวิชาได้เข้าชมผลงานสิ่งประดิษฐ์คนรุ่นใหม่	1. นักเรียน นักศึกษามีความรู้ในเรื่องขั้นตอนการจัดทำสิ่งประดิษฐ์ของคนรุ่นใหม่มากยิ่งขึ้น 2. นักเรียน นักศึกษาได้นำความรู้มาประยุกต์ใช้ในการทำสิ่งประดิษฐ์และนวัตกรรม 3. นักเรียน นักศึกษา นำคำแนะนำจากคณะกรรมการประเมิน นำไปแก้ไขและพัฒนาผลงาน พร้อมเข้าร่วมประกวดในระดับต่อไป 4. ได้ผลงานสิ่งประดิษฐ์ จำนวน 15 ผลงาน สามารถใช้งานได้ 100 %
ผลลัพธ์ (Outcome)	ได้ผลงานสิ่งประดิษฐ์คนรุ่นใหม่ของสถานศึกษา เข้าร่วมประกวดในระดับอาชีวศึกษาจังหวัดร้อยเอ็ดจำนวน 15 ผลงาน	ได้ผลงานสิ่งประดิษฐ์คนรุ่นใหม่ของสถานศึกษา จำนวน 15 ผลงาน สามารถใช้งานได้ 100 % เข้าร่วม

12. ผลที่คาดว่าจะได้รับ :

12.1 นักเรียนมีความสนใจในการคิดและประดิษฐ์นวัตกรรมต่าง ๆ

12.2 มีชิ้นงานสิ่งประดิษฐ์เข้าร่วมแสดงในสถานศึกษา

12.3 เป็นการทำงานเป็นทีมร่วมกันระหว่างนักเรียนกับครูที่ปรึกษา

12.4 ฝึกความเป็นผู้นำในการเสนอผลงานเผยแพร่สู่สาธารณชน

12.5 นักเรียน นักศึกษาและครูที่ปรึกษาเจ้าของผลงานได้นำคำแนะนำจากคณะกรรมการนำไปพัฒนาแก้ไขผลงานให้ดียิ่งขึ้นต่อไป

13. การติดตามผลและประเมินผล :

13.1 แบบรายงานสรุปผลการดำเนินงานตามแผนงาน/โครงงาน ประจำปีงบประมาณ 2567

13.2 รายงานผลการดำเนินโครงการฯ (ตามแบบฟอร์มรูปเล่ม PDCA)

ลงชื่อ.....ผู้เสนอโครงการ
(นายปรีชา หงส์ผาแก้ว)
หัวหน้างานวิจัย พัฒนา นวัตกรรมและสิ่งประดิษฐ์

ลงชื่อ.....ผู้เห็นชอบ
(นายปริญญา คำชาย)
รองผู้อำนวยการฝ่ายแผนงานและความร่วมมือ

เห็นควร ☑ อนุมัติ ☐ ไม่อนุมัติ

ลงชื่อ.....
(นายสุทธิพงษ์ อันทรบุตร)
หัวหน้างานวางแผนและงบประมาณ

ลงชื่อ.....
(นายปริญญา คำชาย)
รองผู้อำนวยการฝ่ายแผนงานและความร่วมมือ

ลงชื่อ.....ผู้อนุมัติโครงการ
(นายอาคม จันทร์นาม)
ผู้อำนวยการวิทยาลัยเทคนิคร้อยเอ็ด
...../...../.....

วิทยาลัย เทคนิคร้อยเอ็ด

1. ชื่อโครงการ : การจัดงานประเมินสิ่งประดิษฐ์ของคนรุ่นใหม่ "สุดยอดนวัตกรรมอาชีวศึกษา" ระดับอาชีวศึกษาจังหวัด ประจำปีการศึกษา 2567

2. ผู้รับผิดชอบโครงการ : นายปรีชา หงส์ผาแก้ว ฝ่ายแผนงานและความร่วมมือ

ผู้ประสานงาน ชื่อ-สกุล นายปรีชา หงส์ผาแก้ว ตำแหน่ง ครู คศ.3

โทรศัพท์ 043-511289 ต่อ 154 โทรสาร 043-513039

โทรศัพท์เคลื่อนที่ 087-724-5433 E-mail Cha.hong2519@gmail.com

3. ความสอดคล้อง/เชื่อมโยง/ภายใต้ ยุทธศาสตร์ นโยบาย จุดเน้น และมาตรการ :

3.1 สอดคล้องกับมาตรฐานการอาชีวศึกษา : มาตรฐานที่ 3 ด้านที่ 3.2

3.2 สอดคล้องกับยุทธศาสตร์/นโยบาย : ศธ. ข้อที่ 1 สอศ. ข้อที่ 3

3.3 สอดคล้องกับพันธกิจของสถานศึกษา : ข้อที่ 7

3.4 สอดคล้องกับวาระวิทยาลัย : เป้าหมายที่ 3 วิทยาลัยสู่ความเป็นเลิศ (Excellent Center)..

3.5 สอดคล้องกับสถานศึกษาพระราชทาน : ด้านที่ 6 ตัวชี้วัด 2.6

4. ระยะเวลาในการดำเนินโครงการ :

1 ตุลาคม 2566 – 30 กันยายน 2567

5. สถานที่ดำเนินงาน :

วิทยาลัยเทคนิคร้อยเอ็ด

6. ความสำคัญของโครงการ/หลักการและเหตุผล :

ตามที่สำนักงานคณะกรรมการการอาชีวศึกษา โดยสำนักวิจัยและพัฒนาการอาชีวศึกษา ได้เล็งเห็นถึงความสำคัญด้านพัฒนาความรู้ของเยาวชนของชาติในการศึกษาสายวิชาชีพ ที่มีความสำคัญอย่างยิ่งที่จะต้องได้รับการสนับสนุนและพัฒนาให้ก้าวทันความเจริญก้าวหน้าของโลกปัจจุบัน ทั้งนี้จะเป็นการช่วยพัฒนาประชากรของประเทศให้มีการประกอบอาชีพและมีอาชีพที่มั่นคงในอนาคต รวมทั้งส่งเสริมการจัดทำแผนพัฒนาการวิจัยและพัฒนาในกลุ่มจังหวัดหรือระดับภาค โดยสำนักงานคณะกรรมการการอาชีวศึกษาเป็นหน่วยงานการศึกษาที่ส่งเสริมสนับสนุนการวิจัย พัฒนา สิ่งประดิษฐ์ นวัตกรรมในสถานศึกษา เป็นการยกระดับคุณภาพผู้เรียนเข้าสู่มาตรฐานสากล เพื่อการนำไปใช้ประโยชน์การสร้างมูลค่า และพัฒนาศักยภาพการแข่งขันขับเคลื่อนเข้าสู่ระบบอุตสาหกรรมและพาณิชยกรรม

ดังนั้น อาชีวศึกษาจังหวัดร้อยเอ็ดจึงกำหนดจัดงาน "สุดยอดนวัตกรรมอาชีวศึกษา" การประกวดสิ่งประดิษฐ์ของคนรุ่นใหม่ ระดับอาชีวศึกษาจังหวัดร้อยเอ็ด ทุก ๆ ปีการศึกษา เพื่อรองรับนโยบายดังกล่าว และเพื่อเป็นการส่งเสริมสนับสนุนในการพัฒนาผู้เรียนให้มีทักษะฝีมือด้านวิชาชีพ และความรู้เกี่ยวกับเทคโนโลยีใหม่ ๆ ที่เปลี่ยนแปลงไปในภาคอุตสาหกรรม อีกทั้งยังเป็นการประกวดระดับอาชีวศึกษาจังหวัด เพื่อคัดเลือกผลงานเข้าร่วมประกวดในระดับภาคตะวันออกเฉียงเหนือ และระดับชาติต่อไป

7. วัตถุประสงค์ของโครงการ :

7.1 เพื่อคัดเลือกผลงานสิ่งประดิษฐ์ของคนรุ่นใหม่ ระดับอาชีวศึกษาจังหวัดร้อยเอ็ด เข้าร่วมประกวดในระดับอาชีวศึกษาภาคตะวันออกเฉียงเหนือ จำนวน 40 ผลงาน

7.2 เพื่อเป็นการเผยแพร่ผลงานสิ่งประดิษฐ์ของคนรุ่นใหม่ ของนักเรียน นักศึกษาอาชีวศึกษาจังหวัดร้อยเอ็ด

7.3 เพื่อให้นักเรียน นักศึกษา ครูที่ปรึกษานำความรู้มาใช้ในการสร้างและพัฒนานวัตกรรมและสิ่งประดิษฐ์ต่อไป

8. กลุ่มเป้าหมาย :

เชิงปริมาณ(ระบุจำนวน)	เชิงคุณภาพ
1. นักเรียน นักศึกษา สังกัดอาชีวศึกษาจังหวัดร้อยเอ็ด เข้าร่วมประกวดสิ่งประดิษฐ์ของคนรุ่นใหม่ในระดับอาชีวศึกษาจังหวัดร้อยเอ็ด จำนวน 500 คน 2. มีผลงานสิ่งประดิษฐ์ของคนรุ่นใหม่ เข้าร่วมประกวดสิ่งประดิษฐ์ของคนรุ่นใหม่ในระดับอาชีวศึกษาจังหวัดร้อยเอ็ด จำนวน 40 ผลงาน	1. นักเรียน นักศึกษามีความรู้ในเรื่องขั้นตอนการจัดทำสิ่งประดิษฐ์ของคนรุ่นใหม่มากยิ่งขึ้น 2. นักเรียน นักศึกษาได้นำความรู้มาประยุกต์ใช้ในการทำสิ่งประดิษฐ์และนวัตกรรม 3. อาชีวศึกษาจังหวัดร้อยเอ็ด มีผลงานสิ่งประดิษฐ์เข้าร่วมประกวดในระดับอาชีวศึกษาภาคตะวันออกเฉียงเหนือต่อไป 4. อาชีวศึกษาจังหวัดร้อยเอ็ด มีผลงานสิ่งประดิษฐ์ จำนวน 40 ผลงาน สามารถทำงานได้ 100 %

9. กิจกรรม/วิธีดำเนินงาน :

ขั้นตอนการดำเนินงาน	2566			2567								
	ต.ค.	พ.ย.	ธ.ค.	ม.ค.	ก.พ.	มี.ค.	เม.ย.	พ.ค.	มิ.ย.	ก.ค.	ส.ค.	ก.ย.
1. เสนอโครงการ	/											
2. แต่งตั้งคณะกรรมการ - ประชุมคณะกรรมการ		/										
3. ดำเนินโครงการ บันทึกข้อความ ขออนุมัติ, อนุญาต, จัดซื้ออุปกรณ์ เริ่มดำเนินการ			/									
4. ติดตามและประเมินผล				/	/							
5.สรุปรายงานผลการดำเนินโครงการ						/						

10. งบประมาณในการดำเนินงาน :

ประมาณการ	แหล่งเงิน/ยอดจัดสรร							รวมเงิน	หมายเหตุ
	เงินงบประมาณ					เงินนอกงบประมาณ			
	งบบุคลากร	งบดำเนินงาน	งบลงทุน	งบอุดหนุน	งบรายจ่ายอื่น	รายได้/บกศ.	รับฝาก		
1.ค่าครุภัณฑ์/สิ่งก่อสร้าง									
2.ค่าตอบแทน/ค่าใช้สอย/ค่าวัสดุ - ค่าวัสดุในการดำเนินการโครงการ - ค่าตอบแทนใช้สอยวัสดุ				30,000				30,000	ในงบประมาณโครงการ
รวมทั้งสิ้น								30,000	

11.ตัวชี้วัดผลสำเร็จของโครงการ :

ตัวชี้วัด	เชิงปริมาณ(ระบุจำนวน)	เชิงคุณภาพ
ผลผลิต (Output)	1. นักเรียน นักศึกษา สังกัดอาชีวศึกษาจังหวัดร้อยเอ็ด เข้าร่วมประกวดสิ่งประดิษฐ์ของคนรุ่นใหม่ในระดับอาชีวศึกษาจังหวัดร้อยเอ็ด จำนวน 500 คน 2. มีผลงานสิ่งประดิษฐ์ของคนรุ่นใหม่ เข้าร่วมประกวดสิ่งประดิษฐ์ของคนรุ่นใหม่ในระดับอาชีวศึกษาจังหวัดร้อยเอ็ด จำนวน 40 ผลงาน	1. อาชีวศึกษาจังหวัดร้อยเอ็ด มีผลงานสิ่งประดิษฐ์เข้าร่วมประกวดในระดับอาชีวศึกษาภาคตะวันออกเฉียงเหนือต่อไป 2. อาชีวศึกษาจังหวัดร้อยเอ็ด มีผลงานสิ่งประดิษฐ์ จำนวน 40 ผลงาน สามารถทำงานได้ 100 %
ผลลัพธ์ (Outcome)	1. นักเรียน นักศึกษา สังกัดอาชีวศึกษาจังหวัดร้อยเอ็ด เข้าร่วมประกวดสิ่งประดิษฐ์ของคนรุ่นใหม่ในระดับอาชีวศึกษาจังหวัดร้อยเอ็ด จำนวน 500 คน 2. มีผลงานสิ่งประดิษฐ์ของคนรุ่นใหม่ เข้าร่วมประกวดสิ่งประดิษฐ์ของคนรุ่นใหม่ในระดับอาชีวศึกษาจังหวัดร้อยเอ็ด จำนวน 40 ผลงาน	1. นักเรียน นักศึกษามีความรู้ในเรื่องขั้นตอนการจัดทำสิ่งประดิษฐ์ของคนรุ่นใหม่มากยิ่งขึ้น 2. นักเรียน นักศึกษาได้นำความรู้มาประยุกต์ใช้ในการทำสิ่งประดิษฐ์และนวัตกรรม 3. อาชีวศึกษาจังหวัดร้อยเอ็ด มีผลงานสิ่งประดิษฐ์เข้าร่วมประกวดในระดับ

12. ผลที่คาดว่าจะได้รับ :

12.1 นักเรียนมีความสนใจในการคิดและประดิษฐ์นวัตกรรมต่าง ๆ

12.2 มีชิ้นงานสิ่งประดิษฐ์เข้าร่วมแสดงในสถานศึกษา

12.3 เป็นการทำงานเป็นทีมร่วมกันระหว่างนักเรียนกับครูที่ปรึกษา

12.4 ฝึกความเป็นผู้นำในการเสนอผลงานเผยแพร่สู่สาธารณชน

12.5 นักเรียน นักศึกษาและครูที่ปรึกษาเจ้าของผลงานได้นำคำแนะนำจากคณะกรรมการ นำไปพัฒนาแก้ไขผลงานให้ดียิ่งขึ้นต่อไป

13. การติดตามผลและประเมินผล :

13.1 แบบรายงานสรุปผลการดำเนินงานตามแผนงาน/โครงงาน ประจำปีงบประมาณ 2567

13.2 รายงานผลการดำเนินโครงการฯ (ตามแบบฟอร์มรูปเล่ม PDCA)

ลงชื่อ.....ผู้เสนอโครงการ
(นายปรีชา หงส์ผาแก้ว)
หัวหน้างานวิจัย พัฒนา นวัตกรรมและสิ่งประดิษฐ์

ลงชื่อ.....ผู้เห็นชอบ
(นายปริญญา คำชาย)
รองผู้อำนวยการฝ่ายแผนงานและความร่วมมือ

เห็นควร ☑ อนุมัติ ☐ ไม่อนุมัติ

ลงชื่อ.....
(นายสุทธิพงษ์ อันทรบุตร)
หัวหน้างานวางแผนและงบประมาณ

ลงชื่อ.....
(นายปริญญา คำชาย)
รองผู้อำนวยการฝ่ายแผนงานและความร่วมมือ

ลงชื่อ.....ผู้อนุมัติโครงการ
(นายอาคม จันทร์นาม)
ผู้อำนวยการวิทยาลัยเทคนิคร้อยเอ็ด
๑๘ / ๐๑ / ๖๖

วิทยาลัย เทคนิคร้อยเอ็ด

1. ชื่อโครงการ : พัฒนาผลงานวิจัย นวัตกรรม สิ่งประดิษฐ์ของคนรุ่นใหม่ โครงงานวิทยาศาสตร์ และหุ่นยนต์อาชีวศึกษา

2. ผู้รับผิดชอบโครงการ : นายปรีชา หงส์ผาแก้ว ฝ่ายแผนงานและความร่วมมือ

ผู้ประสานงาน ชื่อ-สกุล นายปรีชา หงส์ผาแก้ว ตำแหน่ง ครู คศ.3

โทรศัพท์ 043-511289 ต่อ 154 โทรสาร 043-513039

โทรศัพท์เคลื่อนที่ 087-724-5433 E-mail Cha.hong2519@gmail.com

3. ความสอดคล้อง/เชื่อมโยง/ภายใต้ ยุทธศาสตร์ นโยบาย จุดเน้น และมาตรการ :

3.1 สอดคล้องกับมาตรฐานการอาชีวศึกษา : มาตรฐานที่ 3 ด้านที่ 3.2

3.2 สอดคล้องกับยุทธศาสตร์/นโยบาย : ศธ. ข้อที่ 1 สอศ. ข้อที่ 3

3.3 สอดคล้องกับพันธกิจของสถานศึกษา : ข้อที่ 7

3.4 สอดคล้องกับวาระวิทยาลัย : เป้าหมายที่ 3 วิทยาลัยสู่ความเป็นเลิศ (Excellent Center)..

3.5 สอดคล้องกับสถานศึกษาพระราชทาน : ด้านที่ 6 ตัวชี้วัด 2.6

4. ระยะเวลาในการดำเนินโครงการ :

1 ตุลาคม 2566 – 30 กันยายน 2567

5. สถานที่ดำเนินงาน :

วิทยาลัยเทคนิคร้อยเอ็ด

6. ความสำคัญของโครงการ/หลักการและเหตุผล :

ตามที่ปัจจุบันมีนโยบายการพัฒนาและส่งเสริมการใช้ประโยชน์จากวิทยาศาสตร์ เทคโนโลยี การวิจัยและพัฒนา และนวัตกรรมอย่างเป็นรูปธรรม ที่ส่งเสริมการนำงานวิจัยและพัฒนาไปใช้ประโยชน์หรือต่อยอดเพื่อนำไปสู่นวัตกรรมผลิตภัณฑ์ บรรจุภัณฑ์ กระบวนการผลิต และบริการที่ทันสมัย มีความสามารถในการแข่งขัน รวมทั้งส่งเสริมการจัดทำแผนพัฒนาการวิจัยและพัฒนาในกลุ่มจังหวัดหรือระดับภาค โดยสำนักงานคณะกรรมการการอาชีวศึกษาเป็นหน่วยงานการศึกษาที่ส่งเสริมสนับสนุนการวิจัย พัฒนา สิ่งประดิษฐ์ นวัตกรรมในสถานศึกษา เป็นการยกระดับคุณภาพผู้เรียนเข้าสู่มาตรฐานสากล เพื่อการนำไปใช้ประโยชน์การสร้างมูลค่า และพัฒนาศักยภาพการแข่งขัน ขับเคลื่อนเข้าสู่ระบบอุตสาหกรรมและพาณิชยกรรม

ดังนั้นเพื่อให้เกิดการขับเคลื่อนสิ่งประดิษฐ์นวัตกรรมของวิทยาลัยเทคนิคร้อยเอ็ด ซึ่งเป็นผลงานที่ประดิษฐ์โดยบุคลากร นักเรียน นักศึกษาของสถานศึกษา จึงได้จัดโครงการดังกล่าวขึ้น เพื่อรองรับการจัดดำเนินการด้านนวัตกรรมสิ่งประดิษฐ์ของสถานศึกษา เพื่อให้เกิดผลงานที่ส่งเสริมให้เป็นไปตามนโยบาย Thailand 4.0 สนับสนุนเยาวชนอาชีวศึกษาให้เป็นนักคิด นักประดิษฐ์ โดยอาศัยองค์ความรู้ทางกระบวนการทางวิทยาศาสตร์ คณิตศาสตร์ และทักษะทางวิชาชีพ คิดค้นสิ่งประดิษฐ์นวัตกรรมที่เกิดประโยชน์ต่อสังคมและประเทศชาติต่อไป

7. วัตถุประสงค์ของโครงการ :

7.1 เพื่อให้เกิดผลงานสิ่งประดิษฐ์นวัตกรรมที่ส่งเสริมให้เป็นไปตามนโยบาย Thailand 4.0 ด้านการส่งเสริมเยาวชนอาชีวศึกษาให้เป็นนักคิด นักประดิษฐ์ จำนวน 15 ผลงาน

7.2 เพื่อส่งเสริมนักศึกษาอาชีวศึกษามีการวิจัย พัฒนาสร้างสรรค์ผลงานสิ่งประดิษฐ์ให้เกิดความก้าวหน้าในการคิดค้นสิ่งประดิษฐ์ต่าง ๆ ที่สามารถนำไปประยุกต์ให้เกิดประโยชน์ต่อสังคมและประเทศชาติ

7.3 เพื่อส่งเสริมเยาวชนอาชีวศึกษาสามารถทำงานร่วมกับผู้อื่น มีความรับผิดชอบ กล้าคิด กล้าทำ กล้าปฏิบัติอย่างมีเหตุผล และสามารถแลกเปลี่ยนความรู้ประสบการณ์ได้อย่างกว้างขวาง

8. กลุ่มเป้าหมาย :

เชิงปริมาณ(ระบุจำนวน)	เชิงคุณภาพ
1.สถานศึกษามีผลงานสิ่งประดิษฐ์ของคนรุ่นใหม่ จำนวน 15 ผลงาน 2.สถานศึกษามีผลงานโครงงานวิทยาศาสตร์ จำนวน 4 ผลงาน 3.สถานศึกษามีผลงานหุ่นยนต์ จำนวน 3 ผลงาน	1. สถานศึกษามีผลงานสิ่งประดิษฐ์ของคนรุ่นใหม่ จำนวน 15 ผลงาน เข้าร่วมประกวดในระดับอาชีวศึกษาจังหวัดต่อไป 2. สถานศึกษามีผลงานโครงงานวิทยาศาสตร์ จำนวน 4 ผลงาน เข้าร่วมประกวดในระดับอาชีวศึกษาจังหวัดต่อไป 3. สถานศึกษามีผลงานหุ่นยนต์ จำนวน 3 ผลงาน เข้าร่วมแข่งขันในงานมหกรรมหุ่นยนต์อาชีวศึกษาระดับชาติต่อไป

9. กิจกรรม/วิธีดำเนินงาน :

ขั้นตอนการดำเนินงาน	2566			2567								
	ต.ค.	พ.ย.	ธ.ค.	ม.ค.	ก.พ.	มี.ค.	เม.ย.	พ.ค.	มิ.ย.	ก.ค.	ส.ค.	ก.ย.
1. เสนอโครงการ/อนุมัติ	✓											
2. เตรียมการดำเนินงาน - แต่งตั้งคณะกรรมการฯ - ประชุมคณะกรรมการ		✓										
3. ดำเนินโครงการ - บันทึกข้อความขออนุญาตฯดำเนินโครงการ, จัดซื้อ จัดจ้าง, จัดทำผลงาน - จัดทำผลงาน			✓									
4. ติดตามและประมินผล			✓									
5. สรุปรายงานผลการดำเนินโครงการ					✓	✓						

10. งบประมาณในการดำเนินงาน :

ประมาณการ	แหล่งเงิน/ยอดจัดสรร							รวมเงิน	หมายเหตุ
	เงินงบประมาณ					เงินนอกงบประมาณ			
	งบบุคลากร	งบดำเนินงาน	งบลงทุน	งบอุดหนุน	งบรายจ่ายอื่น	รคล./บกศ.	รับฝาก		
1.ค่าครุภัณฑ์/สิ่งก่อสร้าง -.									
2.ค่าตอบแทน/ค่าใช้สอย/ค่าวัสดุ - ค่าวัสดุในการดำเนินการโครงการ				200,000				200,000	
รวมทั้งสิ้น								200,000	

11.ตัวชี้วัดผลสำเร็จของโครงการ :

ตัวชี้วัด	เชิงปริมาณ(ระบุจำนวน)	เชิงคุณภาพ
ผลผลิต (Output)	1.สถานศึกษามีผลงานสิ่งประดิษฐ์ของคนรุ่นใหม่ จำนวน 15 ผลงาน 2.สถานศึกษามีผลงานโครงงานวิทยาศาสตร์ จำนวน 4 ผลงาน 3.สถานศึกษามีผลงานหุ่นยนต์ จำนวน 3 ผลงาน	1.สถานศึกษามีผลงานสิ่งประดิษฐ์ของคนรุ่นใหม่ สสามารถใช้งานได้ 100 % 2.สถานศึกษามีผลงานโครงงานวิทยาศาสตร์ สามารถใช้งานได้ 100 % 3.สถานศึกษามีผลงานหุ่นยนต์ สามารถใช้งานได้ 100 %
ผลลัพธ์ (Outcome)	1. สถานศึกษามีผลงานสิ่งประดิษฐ์ของคนรุ่นใหม่ จำนวน 15 ผลงาน เข้าร่วมประกวดในระดับอาชีวศึกษาจังหวัดต่อไป 2. สถานศึกษามีผลงานโครงงานวิทยาศาสตร์ จำนวน 4 ผลงาน เข้าร่วมประกวดในระดับอาชีวศึกษาจังหวัดต่อไป 3. สถานศึกษามีผลงานหุ่นยนต์ จำนวน 3 ผลงาน เข้าร่วมแข่งขันในงานมหกรรมหุ่นยนต์อาชีวศึกษาระดับชาติต่อไป	1. สถานศึกษามีผลงานสิ่งประดิษฐ์ของคนรุ่นใหม่ สามารถใช้งานได้ 100 % เข้าร่วมประกวดในระดับอาชีวศึกษาจังหวัดต่อไป 2. สถานศึกษามีผลงานโครงงานวิทยาศาสตร์ สามารถใช้งานได้ 100 % เข้าร่วมประกวดในระดับอาชีวศึกษาจังหวัดต่อไป 3. สถานศึกษามีผลงานหุ่นยนต์ สามารถใช้งานได้ 100 % เข้าร่วมแข่งขันในงานมหกรรมหุ่นยนต์อาชีวศึกษาระดับชาติต่อไป

12. ผลที่คาดว่าจะได้รับ :

12.1 ผลงานสิ่งประดิษฐ์นวัตกรรมอาชีวศึกษาได้รับการพัฒนาต่อยอดเชิงพาณิชย์

12.2 ผลงานสิ่งประดิษฐ์นวัตกรรมอาชีวศึกษาที่มีคุณภาพและมาตรฐานที่พัฒนาเข้าสู่ระบบอุตสาหกรรม

12.3 ผลงานสิ่งประดิษฐ์นวัตกรรมอาชีวศึกษาได้ถ่ายทอดเทคโนโลยีที่เหมาะสมในการยกระดับและพัฒนาอาชีพของประชาชน เป็นประโยชน์ต่อสังคมและประเทศชาติ

13. การติดตามผลและประเมินผล :

13.1 แบบรายงานสรุปผลการดำเนินงานตามแผนงาน/โครงงาน ประจำปีงบประมาณ 2567

13.2 รายงานผลการดำเนินโครงการฯ (ตามแบบฟอร์มรูปเล่ม PDCA)

ลงชื่อ.....ผู้เสนอโครงการ
(นายปรีชา หงส์ผาแก้ว)
หัวหน้างานวิจัย พัฒนา นวัตกรรมและสิ่งประดิษฐ์

ลงชื่อ.....ผู้เห็นชอบ
(นายปริญญา คำชาย)
รองผู้อำนวยการฝ่ายแผนงานและความร่วมมือ

เห็นควร ☑ อนุมัติ ☐ ไม่อนุมัติ

ลงชื่อ.....
(นายสุทธิพงษ์ อันทรบุตร)
หัวหน้างานวางแผนและงบประมาณ

ลงชื่อ.....
(นายปริญญา คำชาย)
รองผู้อำนวยการฝ่ายแผนงานและความร่วมมือ

ลงชื่อ.....ผู้อนุมัติโครงการ
(นายอาคม จันทร์นาม)
ผู้อำนวยการวิทยาลัยเทคนิคร้อยเอ็ด
ที่ 2 ต.ค. 2566

โครงการที่.....

วิทยาลัย เทคนิคร้อยเอ็ด

1. **ชื่อโครงการ :** การคัดเลือก "หุ่นยนต์อาชีวศึกษา บริการทางการแพทย์" ประจำปีพุทธศักราช 2567
2. **ผู้รับผิดชอบโครงการ :** นายปรีชา หงส์ผาแก้ว ฝ่ายแผนงานและความร่วมมือ
   ผู้ประสานงาน ชื่อ-สกุล นายปรีชา หงส์ผาแก้ว ตำแหน่ง ครู คศ.3
   โทรศัพท์ 043-511289 ต่อ 154 โทรสาร 043-513039
   โทรศัพท์เคลื่อนที่ 087-724-5433 E-mail Cha.hong2519@gmail.com
3. **ความสอดคล้อง/เชื่อมโยง/ภายใต้ ยุทธศาสตร์ นโยบาย จุดเน้น และมาตรการ :**
   โครงการสอดคล้องกับมาตรฐานการอาชีวศึกษา : มาตรฐานที่ 3 ตัวบ่งชี้ที่ 2
   โครงการสอดคล้องกับยุทธศาสตร์/นโยบาย : ศธ. ข้อที่ 1 สอศ. ข้อที่ 3
   การเชื่อมโยงโครงการกับยุทธศาสตร์ของสถานศึกษา : ข้อที่ 3
   สอดคล้องกับนโยบายเศรษฐกิจพอเพียง : ห่วงที่ เงื่อนไขที่
   สอดคล้องกับสถานศึกษา 3D : ข้อที่ กลยุทธ์ที่
4. **ระยะเวลาในการดำเนินโครงการ :** 1 ตุลาคม 2566 – 30 กันยายน 2567
5. **สถานที่ดำเนินงาน :** วิทยาลัยเทคนิคร้อยเอ็ด
6. **ความสำคัญของโครงการ/หลักการและเหตุผล :**

ในสถานการณ์ ปัจจุบัน "นวัตกรรมหุ่นยนต์ไทย" ในสถานการณ์ สู้ภัยโควิด-19 ได้มีการพัฒนารูปแบบการทำงานในหลายหน่วยงานซึ่งเป็นสถานพยาบาลทางด้านการแพทย์ด้วยการใช้หุ่นยนต์ทำงานแทนบุคลากรทางด้านการแพทย์โดยหุ่นยนต์นั้น สามารถนำไปปฏิบัติงานจริงในโรงพยาบาลจากสถานการณ์การแพร่ระบาดของโควิด-19 ในปัจจุบันนอกจากทีมแพทย์และพยาบาลที่ทำหน้าที่เปรียบเสมือนแนวหน้าในการดูแลรักษาผู้ป่วยและยังมีเจ้าหน้าที่บางส่วนที่ทำหน้าที่สนับสนุนการทำงานของแพทย์ ที่ต้องตกอยู่ในภาวะเสี่ยงต่อการติดเชื้อโควิด-19 เช่นกัน เช่นพนักงานทำความสะอาดและเจ้าหน้าที่ส่งอาหาร ทำให้เกิดแนวคิดการใช้หุ่นยนต์เข้าไปทำหน้าที่ดังกล่าวแทนมนุษย์ เพื่อลดความเสี่ยงในการติดเชื้อจากการทำงาน ที่ผ่านมามีนักวิจัยชาวจีนได้ถ่ายทอดประสบการณ์การรับมือกับโควิด-19 ผ่านการตีพิมพ์ในวารสารวิจัย มีการแนะนำให้ประเทศต่าง ๆ ศึกษาความเป็นไปได้ในการนำหุ่นยนต์ มาใช้ช่วยสังคมในด้านต่าง ๆ อาทิ Social Robot เพื่อลดปัญหาด้านสุขภาพจิตที่อาจจะเกิดขึ้นเมื่ออยู่ในสภาวการณ์ที่ไม่ปกติ หรือการนำหุ่นยนต์มาช่วยคัดกรองคนเข้าประเทศ ปัจจุบันหุ่นยนต์หลายแบบได้ถูกนำไปทดลองใช้ที่ประเทศจีน อย่างไรก็ตามในประเทศไทยขณะนี้ได้มีการพัฒนาหุ่นยนต์เพื่อใช้ในการบริการทางการแพทย์ เตรียมนำไปใช้รับมือกับโควิด-19 ที่กำลังระบาดทั้งในปัจจุบันและในอนาคต

สำนักงานคณะกรรมการการอาชีวศึกษา จึงกำหนดให้นักเรียน นักศึกษา ในสังกัดสถานศึกษาอาชีวศึกษาทั่วประเทศ ทำการประดิษฐ์คิดค้นนวัตกรรมหุ่นยนต์ที่ใช้งานด้านการให้บริการทางการแพทย์ เพื่อมุ่งหวังจะนำไปใช้ประโยชน์ในสถานพยาบาล เพื่อทำงานแทนมนุษย์ที่เป็นบุคลากรทางการแพทย์ต่อไป



แนวความคิด

ปัจจุบันได้มีการพัฒนาหุ่นยนต์บริการทางการแพทย์ ขณะนี้สามารถใช้งานได้แล้ว 3 รูปแบบ ประกอบด้วย

หุ่นยนต์เคลื่อนที่อัตโนมัติ : ใช้สำหรับการขนส่งอาหาร ยา เวชภัณฑ์ สำหรับผู้ป่วยในหอผู้ป่วย สามารถบรรจุถาดอาหารในคราวเดียว มีระบบฟอกอากาศและฆ่าเชื้อไวรัสตลอดการปฏิบัติงาน

1) หุ่นยนต์บริการติดตั้งจอแสดงผล : เป็นหุ่นยนต์ที่สามารถแสดงข้อมูลการรักษา หรือผลการตรวจที่เชื่อมโยงข้อมูลกับระบบของโรงพยาบาล โดยแพทย์สามารถควบคุมทางไกลจากห้องควบคุมส่วนกลาง ให้หุ่นยนต์เคลื่อนที่ไปยังตำแหน่งเป้าหมาย มีกล้องถ่ายความร้อนเพื่อจับอุณหภูมิร่างกายช่วยให้แพทย์สามารถตรวจอาการจากสภาพภายนอกของผู้ป่วย อาทิ ตา ลิ้น ได้จากระยะไกล รวมถึงสามารถสนทนาโต้ตอบกับผู้ป่วยได้ โดยใช้แบบวิดีโอคอล
2) หุ่นยนต์ส่งยาและอาหารเฉพาะจุด : เป็นหุ่นยนต์ที่สามารถเคลื่อนที่ไปยังตำแหน่งเป้าหมายได้อัตโนมัติ โดยการควบคุมทางไกล ผู้ป่วยสามารถพูดกับหุ่นยนต์เพื่อเรียกแพทย์หรือพยาบาลได้



โดยหุ่นยนต์ทั้ง 3 รูปแบบนี้ เป็นชุดระบบหุ่นยนต์ที่ช่วยบุคลากรทางการแพทย์ปฏิบัติงานในโรงพยาบาลช่วงสถานการณ์แพร่ระบาดของไวรัสโคโรนา เป็นการช่วยสนับสนุนการดูแลผู้ป่วย COVID-19 ตอบโจทย์ความต้องการใช้งานในโรงพยาบาลได้เป็นอย่างดีในการทำงานร่วมกับมนุษย์ เพื่อช่วยลดการสัมผัสผู้ป่วยติดเชื้อ สามารถใช้ในการติดตามคนไข้บนหอผู้ป่วย ใช้ในการดูแลและการพยาบาล ใช้ขนส่งอาหาร อุปกรณ์ทางการแพทย์ และเวชภัณฑ์ยา สิ่งเหล่านี้ คือเหตุผลความสำคัญและความจำเป็นเร่งด่วนของการที่ต้องนำหุ่นยนต์เข้ามาช่วยงานมากขึ้น เพื่อลดความเสี่ยงและช่วยแบ่งเบาภาระกิจของบุคลากรทางการแพทย์

ในการคัดเลือกหุ่นยนต์บริการทางการแพทย์ นั้นทีมผู้ประดิษฐ์คิดค้นจากสถานศึกษา ต้องสร้างหุ่นยนต์จำนวน 1 ตัวให้มีคุณสมบัติพิเศษของหุ่นยนต์ โดยสามารถบังคับแบบไร้สายจากห้องจ่ายยา ไปยังเตียงของผู้ป่วย โดยการขนส่งยาและเวชภัณฑ์ ไปยังห้องผู้ป่วยรวมจำนวน 4 เตียง และห้องพิเศษจำนวน 1 เตียง โดยต้องทำการหลบหลีกสิ่งกีดขวางและจอดยังจุดที่กำหนด และผู้ป่วยจะทำการรับยาและวัดอุณหภูมิจากหุ่นยนต์ โดยผู้บังคับต้องทราบถึงอุณหภูมิของผู้ป่วยที่รับยา และเคลื่อนที่กลับมายังจุดเริ่มต้นได้สำเร็จภายในเวลา 5 นาทีได้ กรรมการจะนับคะแนนและนำคะแนน มารวมกัน ทีมที่มีคะแนนสูงสุดภายในกลุ่มจะได้เข้ารอบไปคัดเลือกรอบที่ 2 รองรองชนะเลิศและรอบชิงชนะเลิศ ซึ่งแต่ละทีมเป็นการคัดเลือกกับตัวเอง หุ่นยนต์ทีมใด สามารถทำภารกิจได้สำเร็จและให้บริการทางการแพทย์ได้ดีกว่าจะเป็นผู้ชนะการคัดเลือก





หุ่นยนต์ให้บริการทางการแพทย์ (Medical Transportation Robot) จึงเป็นการนำเทคโนโลยีมาประยุกต์ใช้ โดยให้นักเรียนนักศึกษาจัดทำหุ่นยนต์ที่สามารถปฏิบัติหน้าที่นำส่งยาและวัดอุณหภูมิจากจุดจ่ายยาไปยังเตียงผู้ป่วยห้องรวมจำนวน 4 เตียง และห้องพิเศษ (VIP) จำนวน 1 เตียง โดยหุ่นยนต์ที่ออกแบบต้องเป็นไปตามลักษณะของหุ่นยนต์ที่ระบุในกติกาต้องไม่เป็นอันตรายต่อมนุษย์ต่อทรัพย์สินและสิ่งแวดล้อม

ในการจัดการคัดเลือก Medical Transportation Robot ทางผู้จัดการคัดเลือกมีความหวังว่าในอนาคตอันใกล้เยาวชนอาชีวศึกษาไทยจะเป็นแรงขับเคลื่อนเทคโนโลยีหุ่นยนต์ให้สามารถนำไปประยุกต์ใช้ในงานด้านการแพทย์ ภาคธุรกิจขนาดย่อย ภาคครัวเรือน เพื่อผลักดันสังคมแห่งนวัตกรรมให้มีความสร้างสรรค์และเข้าถึงได้

7. วัตถุประสงค์ของโครงการ :

7.1 เพื่อสร้างหุ่นยนต์ให้บริการทางการแพทย์

7.2 เพื่อให้นักเรียนนักศึกษาได้ประยุกต์ใช้ความรู้ในการสร้างหุ่นยนต์ให้บริการทางการแพทย์

7.3 เพื่อคัดเลือกหุ่นยนต์อาชีวศึกษาบริการทางการแพทย์

7.4 เพื่อพัฒนานักเรียนนักศึกษาให้เป็นบุคลากรที่มีคุณภาพในการขับเคลื่อนอุตสาหกรรมหุ่นยนต์ตามแผนยุทธศาตรหุ่นยนต์และขับเคลื่อนระบบอัตโนมัติในแนวทางไทยแลนด์ 4.0

8. กลุ่มเป้าหมาย :

เชิงปริมาณ	เชิงคุณภาพ
คัดเลือกทุ่นยนต์อาชีวศึกษาบริการทางการแพทย์ ประจำปี พุทธศักราช 2567 สำนักงานคณะกรรมการการอาชีวศึกษา จำนวน 48 ทีม	ได้หุ่นยนต์อาชีวศึกษาบริการทางการแพทย์ที่มีประสิทธิภาพในการให้บริการทางการแพทย์ที่สามารถนำไปใช้โรงพยาบาลที่มีผู้ป่วย โควิด-19 ได้จริง

9. กิจกรรม/วิธีดำเนินงาน :

ขั้นตอนการดำเนินงาน	2566			2567								
	ต.ค.	พ.ย.	ธ.ค.	ม.ค.	ก.พ.	มี.ค.	เม.ย.	พ.ค.	มิ.ย.	ก.ค.	ส.ค.	ก.ย.
1. เสนอโครงการ	←	→										
2. แต่งตั้งคณะกรรมการ - ประชุมคณะกรรมการ				←	→							
3. ดำเนินโครงการ บันทึกข้อความขออนุมัติ, อนุญาต, จัดซื้ออุปกรณ์เริ่มดำเนินการ							←	→				
4. ติดตามและประมินผล										←	→	
5.สรุปรายงานผลการดำเนินโครงการ											←	→

10. งบประมาณในการดำเนินงาน :

ประมาณการ	จำนวน (หน่วย)	หมวดเงิน (ระบุจำนวนเงิน : บาท)					หมายเหตุ
		งปม.	อุดหนุน	รายจ่ายอื่น	บกศ.	รวม	
1. ค่าตอบแทน/ค่าใช้สอย/ค่าวัสดุ (ค่าวัสดุในการดำเนินการโครงการ)				500,000		500,000	
รวมทั้งสิ้น				500,000		500,000	

11.ตัวชี้วัดผลสำเร็จของโครงการ :

ตัวชี้วัด	เชิงปริมาณ	เชิงคุณภาพ
ผลผลิต (Output)	คัดเลือกหุ่นยนต์อาชีวศึกษาบริการทางการแพทย์ ประจำปี พุทธศักราช 2567 สำนักงานคณะกรรมการการอาชีวศึกษา จำนวน 48 ทีม	หุ่นยนต์ให้บริการทางการแพทย์สามารถ ช่วยบุคลากรทางการแพทย์ ในการจ่ายยาให้กับผู้ป่วยเชื้อไวรัสโคโรนา (Covid-19) ได้ถูกต้องปลอดภัย
ผลลัพธ์ (Outcome)	ได้หุ่นยนต์อาชีวศึกษาบริการทางการแพทย์ ประจำปี พุทธศักราช 2567	ได้หุ่นยนต์บริการทางการแพทย์ ช่วยบุคลากรทางการแพทย์ ในการบริการจ่ายยา วัตอุณหภูมิให้กับผู้ป่วยเชื้อไวรัสโคโรนา (Covid-19) ได้ถูกต้องปลอดภัย นำไปใช้ในสถานพยาบาลที่รักษาผู้ป่วยเชื้อไวรัสโคโรนา (Covid-19)

12. ผลที่คาดว่าจะได้รับ :

12.1 นักเรียนนักศึกษาได้สร้างหุ่นยนต์ให้บริการทางการแพทย์

12.2 ได้ให้นักเรียนนักศึกษาได้ประยุกต์ใช้ความรู้ในการสร้างหุ่นยนต์ให้บริการทางการแพทย์

12.3 ได้คัดเลือกหุ่นยนต์อาชีวศึกษาบริการทางการแพทย์

12.4 ได้พัฒนานักเรียนนักศึกษาให้เป็นบุคลากรที่มีคุณภาพในการขับเคลื่อนอุตสาหกรรมหุ่นยนต์ตามแผนยุทธศาสตร์หุ่นยนต์และขับเคลื่อนระบบอัตโนมัติในแนวทางไทยแลนด์ 4.0

13. การติดตามผลและประเมินผล :

13.1 ทดสอบ

13.2 ประเมินตามเอกสาร

13.3 ผลการคัดเลือกหุ่นยนต์อาชีวศึกษา บริการทางการแพทย์

ลงชื่อ.....ผู้เสนอโครงการ
(นายปริชา หงส์ผาแก้ว)
หัวหน้างานวิจัย พัฒนา นวัตกรรมและสิ่งประดิษฐ์

ลงชื่อ.....ผู้เห็นชอบ
(นายปริญญา คำชาย)
รองผู้อำนวยการฝ่ายแผนงานและความร่วมมือ

ลงชื่อ.....
(นายสุทธิพงษ์ อันทรบุตร)
หัวหน้างานวางแผนและงบประมาณ

เห็นควร ☐ อนุมัติ ☐ ไม่อนุมัติ

ลงชื่อ.....
(นายปริญญา คำชาย)
รองผู้อำนวยการฝ่ายแผนงานและความร่วมมือ

ลงชื่อ.....ผู้อนุมัติโครงการ
(นายอาคม จันทร์นาม)
ผู้อำนวยการวิทยาลัยเทคนิคร้อยเอ็ด
02 / ต.ค. 2566 /

โครงการที่.....

วิทยาลัย เทคนิคร้อยเอ็ด

1. ชื่อโครงการ : ส่งเสริมและสนับสนุนการจัดทำวิจัยในชั้นเรียนและประเมินโครงการ

2. ผู้รับผิดชอบโครงการ : นายปรีชา หงส์ผาแก้ว ฝ่ายแผนงานและความร่วมมือ

ผู้ประสานงาน ชื่อ-สกุล นายปรีชา หงส์ผาแก้ว ตำแหน่ง ครู คศ.3

โทรศัพท์ 043-511289 ต่อ 154 โทรสาร 043-513039

โทรศัพท์เคลื่อนที่ 087-724-5433 E-mail Cha.hong2519@gmail.com

3. ความสอดคล้อง/เชื่อมโยง/ภายใต้ ยุทธศาสตร์ นโยบาย จุดเน้น และมาตรการ :

3.1 สอดคล้องกับมาตรฐานการอาชีวศึกษา : มาตรฐานที่ 3 ด้านที่ 3.2

3.2 สอดคล้องกับยุทธศาสตร์/นโยบาย : ศธ. ข้อที่ 1 สอศ. ข้อที่ 3

3.3 สอดคล้องกับพันธกิจของสถานศึกษา : ข้อที่ 7

3.4 สอดคล้องกับวาระวิทยาลัย : เป้าหมายที่ 3 วิทยาลัยสู่ความเป็นเลิศ (Excellent Center)..

3.5 สอดคล้องกับสถานศึกษาพระราชทาน : ด้านที่ 6 ตัวชี้วัด 2.6

4. ระยะเวลาในการดำเนินโครงการ :

1 ตุลาคม 2566 – 30 กันยายน 2567

5. สถานที่ดำเนินงาน :

วิทยาลัยเทคนิคร้อยเอ็ด

6. ความสำคัญของโครงการ/หลักการและเหตุผล :

ตามความในมาตรา 24 ข้อ 5 ของพระราชบัญญัติการศึกษาแห่งชาติ พุทธศักราช 2545 ได้กำหนดว่า "ให้สถานศึกษาและหน่วยงานที่เกี่ยวข้องส่งเสริมสนับสนุนให้ผู้สอนสามารถจัดบรรยากาศสภาพแวดล้อม สื่อการเรียน และอำนวยความสะดวกเพื่อให้ผู้เรียนเกิดการเรียนรู้และมีความรอบรู้ รวมทั้งสามารถใช้การวิจัยเป็นส่วนหนึ่งของกระบวนการเรียนรู้" และตามความในมาตร 30 ได้กำหนดอีกด้วยว่า "ให้สถานศึกษาพัฒนากระบวนการเรียนการสอนที่มีประสิทธิภาพ รวมทั้งการส่งเสริมให้ผู้สอนสามารถวิจัยเพื่อพัฒนาการเรียนที่เหมาะสมกับผู้เรียนในระดับการศึกษา" ซึ่งหมายถึงสถานศึกษาทุก ๆ แห่งและหน่วยงานที่เกี่ยวข้องทั้งหลายจะต้องสนับสนุนส่งเสริม กำกับดูแลให้ครูผู้สอนทำการวิจัยกันทุกระดับอย่างแพร่หลาย โดยเฉพาะอย่างยิ่งในเรื่องของการวิจัยในชั้นเรียนเพื่อพัฒนาประสิทธิภาพการสอนและการพัฒนาการเรียนรู้ที่เหมาะสมกับผู้เรียน ตระหนักในความสำคัญของการวิจัยในชั้นเรียนให้มากยิ่งขึ้น

และเนื่องด้วยวิทยาลัยเทคนิคร้อยเอ็ด มีนโยบายดำเนินงานและประเมินโครงการต่าง ๆ ที่วิทยาลัยฯ ได้ดำเนินการ เพื่อนำผลการประเมินไปใช้ในการพัฒนาและปรับปรุงให้เกิดประสิทธิภาพสูงสุด ทั้งนี้ งานวิจัยพัฒนา นวัตกรรมและสิ่งประดิษฐ์ ได้ดำเนินงานวิจัยและประเมินโครงการต่าง ๆ เพื่อทำให้การบริหารและการจัดการของสถานศึกษาเป็นไปตามกระบวนการ PDCA ตามปฏิทินการดำเนินงาน และรายงานผลการวิจัยพัฒนาการศึกษา ประเมินโครงการต่าง ๆ สำเนาเพื่อเผยแพร่มอบงานที่เกี่ยวข้อ เพื่อนำไปแก้ไขพัฒนาให้เกิดประโยชน์ต่อไป

7. วัตถุประสงค์ของโครงการ :

7.1 เพื่อวิจัยและพัฒนาและการจัดการศึกษา แก้ไขปัญหาในชั้นเรียน และพัฒนาการเรียนการสอนให้เกิดประโยชน์สูงสุดแก่ผู้เรียน

7.2 เพื่อประเมินผลการดำเนินงานของโครงการต่าง ๆ ของวิทยาลัยฯ

7.3 เพื่อนำข้อมูลสารสนเทศไปใช้ในการพัฒนาและปรับปรุงงานด้านต่าง ๆ ของวิทยาลัยฯ

8. กลุ่มเป้าหมาย :

เชิงปริมาณ(ระบุจำนวน)	เชิงคุณภาพ
1.ครูผู้สอน วิทยาลัยเทคนิคร้อยเอ็ด ได้จัดทำวิจัยในชั้นเรียน จำนวน 175 คน 2.วิทยาลัยเทคนิคร้อยเอ็ด ได้ผลงานวิจัยในชั้นเรียนที่ช่วยแก้ปัญหาในการจัดการเรียนการสอนประจำปีการศึกษา จำนวน 350 ผลงาน	1.ครูผู้สอน วิทยาลัยเทคนิคร้อยเอ็ด มีความรู้ในการจัดทำวิจัยในชั้นเรียนที่มีประโยชน์ใช้แก้ปัญหาในการจัดการเรียนการสอน 2.วิทยาลัยเทคนิคร้อยเอ็ด ได้เผยแพร่ผลงานวิจัยในชั้นเรียนที่ช่วยแก้ปัญหาในการจัดการเรียนการสอนประจำปีการศึกษา จำนวน 350 ผลงาน คุณภาพผลงานไม่น้อยกว่า 80 %

9. กิจกรรม/วิธีดำเนินงาน :

ขั้นตอนการดำเนินงาน	2566			2567								
	ต.ค.	พ.ย.	ธ.ค.	ม.ค.	ก.พ.	มี.ค.	เม.ย.	พ.ค.	มิ.ย.	ก.ค.	ส.ค.	ก.ย.
1. เสนอโครงการ/อนุมัติ	/											
2. เตรียมการดำเนินงาน		/										
3. ดำเนินโครงการ			/	/	/	/	/	/	/			
4. ติดตามและประมินผล										/		
5. สรุปรายงานผลการดำเนินโครงการ											/	

10. งบประมาณในการดำเนินงาน :

ประมาณการ	แหล่งเงิน/ยอดจัดสรร							รวมเงิน	หมายเหตุ
	เงินงบประมาณ					เงินนอกงบประมาณ			
	งบบุคลากร	งบดำเนินงาน	งบลงทุน	งบอุดหนุน	งบรายจ่ายอื่น	รสส./บกศ.	รับฝาก		
1.ค่าครุภัณฑ์/สิ่งก่อสร้าง -									
2.ค่าตอบแทน/ค่าใช้สอย/ค่าวัสดุ - ค่าวัสดุในการดำเนินการโครงการ						1,000		1,000	
รวมทั้งสิ้น								1,000	

11.ตัวชี้วัดผลสำเร็จของโครงการ :

ตัวชี้วัด	เชิงปริมาณ(ระบุจำนวน)	เชิงคุณภาพ
ผลผลิต (Output)	1.ครูผู้สอน วิทยาลัยเทคนิคร้อยเอ็ด ได้จัดทำวิจัยในชั้นเรียน จำนวน 175 คน 2.วิทยาลัยเทคนิคร้อยเอ็ด ได้ผลงานวิจัยในชั้นเรียนที่ช่วยแก้ปัญหาในการจัดการเรียนการสอนประจำปีการศึกษา จำนวน 350 ผลงาน	1. วิทยาลัยเทคนิคร้อยเอ็ด ได้เผยแพร่ผลงานวิจัยในชั้นเรียนที่ช่วยแก้ปัญหาในการจัดการเรียนการสอนประจำปีการศึกษาจำนวน 350 ผลงาน คุณภาพผลงาน 90 %
ผลลัพธ์ (Outcome)	1.ครูผู้สอน วิทยาลัยเทคนิคร้อยเอ็ด มีความรู้ในการจัดทำวิจัยในชั้นเรียน จำนวน 175 คน 2.วิทยาลัยเทคนิคร้อยเอ็ด ได้ผลงานวิจัยในชั้นเรียนที่ช่วยแก้ปัญหาในการจัดการเรียนการสอนประจำปีการศึกษา จำนวน 350 ผลงาน	1.ครูผู้สอน วิทยาลัยเทคนิคร้อยเอ็ด มีความรู้ในการจัดทำวิจัยในชั้นเรียนที่มีประโยชน์ใช้แก้ปัญหาในการจัดการเรียนการสอน 2.วิทยาลัยเทคนิคร้อยเอ็ด ได้เผยแพร่ผลงานวิจัยในชั้นเรียนที่ช่วยแก้ปัญหาในการจัดการเรียนการสอนประจำปีการศึกษา 350 ผลงาน คุณภาพผลงาน 90 %

12. ผลที่คาดว่าจะได้รับ :

12.1 ช่วยปรับเปลี่ยนบทบาทของครูให้เป็นครูนักวิจัย มีแนวคิดแก้ไขปัญหาและรู้จักพัฒนา

12.2 ครูผู้สอนสามารถนำผลวิจัยมาใช้เพื่อแก้ไขปัญหาการเรียนการสอนให้มีประสิทธิภาพ

12.3 รายงานผลการวิจัยพัฒนาการศึกษา ประเมินโครงการต่าง ๆ และสำเนาเพื่อเผยแพร่

12.4 มอบรายงานผลให้งานที่เกี่ยวข้อง และเก็บเป็นผลงานของงานวิจัยฯ

13. การติดตามผลและประเมินผล :

13.1 แบบรายงานสรุปผลการดำเนินงานตามแผนงาน/โครงงาน ประจำปีงบประมาณ 2567

13.2 รายงานผลการดำเนินโครงการฯ (ตามแบบฟอร์มรูปเล่ม PDCA)

ลงชื่อ.....ผู้เสนอโครงการ
(นายปรีชา หงส์ผาแก้ว)
หัวหน้างานวิจัย พัฒนา นวัตกรรมและสิ่งประดิษฐ์

ลงชื่อ.....ผู้เห็นชอบ
(นายปริญญา คำชาย)
รองผู้อำนวยการฝ่ายแผนงานและความร่วมมือ

เห็นควร ☑ อนุมัติ ☐ ไม่อนุมัติ

ลงชื่อ.....
(นายสุทธิพงษ์ อันทรบุตร)
หัวหน้างานวางแผนและงบประมาณ

ลงชื่อ.....
(นายปริญญา คำชาย)
รองผู้อำนวยการฝ่ายแผนงานและความร่วมมือ

ลงชื่อ.....ผู้อนุมัติโครงการ
(นายอาคม จันทร์นาม)
ผู้อำนวยการวิทยาลัยเทคนิคร้อยเอ็ด
02 ต.ค. 2566
...../...../.....

วิทยาลัย เทคนิคร้อยเอ็ด

1. **ชื่อโครงการ :** จัดทำหุ่นยนต์อัตโนมัติขนถ่ายพัสดุ
2. **ผู้รับผิดชอบโครงการ :** นายปรีชา หงส์ผาแก้ว ฝ่ายแผนงานและความร่วมมือ

ผู้ประสานงาน ชื่อ-สกุล นายปรีชา หงส์ผาแก้ว
ตำแหน่ง ครูชำนาญการพิเศษ โทรศัพท์ 043-511289 โทรสาร 043-513039
โทรศัพท์เคลื่อนที่ 087-7245433 E-mail cha.hong2519@gmail.com

3. **ความสอดคล้อง/เชื่อมโยง/ภายใต้ ยุทธศาสตร์ นโยบาย จุดเน้น และมาตรการ :**

3.1 สอดคล้องกับมาตรฐานการอาชีวศึกษา : มาตรฐานที่ 3 ด้านที่ 3.2

3.2 สอดคล้องกับยุทธศาสตร์/นโยบาย : ศธ. ข้อที่ 1 สอศ. ข้อที่ 3

3.3 สอดคล้องกับพันธกิจของสถานศึกษา : ข้อที่ 7

3.4 สอดคล้องกับวาระวิทยาลัย : เป้าหมายที่ 3 วิทยาลัยสู่ความเป็นเลิศ (Excellent Center).

3.5 สอดคล้องกับสถานศึกษาพระราชทาน : ด้านที่ 6 ตัวชี้วัด 2.6

4. **ระยะเวลาในการดำเนินโครงการ :** 1 ตุลาคม 2566 – 30 กันยายน 2567
5. **สถานที่ดำเนินงาน :** วิทยาลัยเทคนิคร้อยเอ็ด
6. **ความสำคัญของโครงการ/หลักการและเหตุผล :**

ในยุคปัจจุบันเทคโนโลยีหุ่นยนต์ได้เข้ามามีบทบาทในชีวิตประจำวันมากขึ้นไม่ใช้แต่ในภาคอุตสาหกรรมขนาดใหญ่เท่านั้นที่นำหุ่นยนต์หรือระบบอัตโนมัติมาใช้แต่รวมไปถึงภาคธุรกิจขนาดย่อย หุ่นยนต์อัตโนมัติขนถ่ายพัสดุ เป็นหุ่นยนต์อัตโนมัติที่ใช้งานในคลังสินค้า จากพื้นฐานเทคโนโลยีที่เชี่ยวชาญ ผสมผสานเทคโนโลยีหลายแขนง Image processing การออกแบบเครื่องจักรที่ทันสมัยและอัลกอริทึม ที่มีความแม่นยำใช้งานที่หลากหลายครอบคลุมกระบวนการผลิตในงานอุตสาหกรรม ตั้งแต่ระบบการลำเลียงจาก Production การคัดแยก Sorting robot จนถึงลำเลียงขึ้นรถขนส่งและปัจจุบันได้นำมาใช้ในระบบการผลิตงานอุตสาหกรรม 4.0 และได้มีการนำไปประยุกต์ใช้ในธุรกิจ E-Commerce โรงงานอุตสาหกรรมทั่วไป อุตสาหกรรมผลิตยานยนต์และระบบคลังสินค้าอัตโนมัติ

ในการนี้วิทยาลัยเทคนิคร้อยเอ็ดจึงได้จัดทำหุ่นยนต์อัตโนมัติขนถ่ายพัสดุ เพื่อเข้าร่วมการแข่งขัน Automatic robot loading and unloading packages ที่ทางสำนักงานคณะกรรมการการอาชีวศึกษาจัดขึ้น เพื่อให้นักเรียน นักศึกษาวิทยาลัยเทคนิคร้อยเอ็ดได้ขับเคลื่อนเทคโนโลยีหุ่นยนต์ให้สามารถนำไปประยุกต์ใช้ในงานภาคธุรกิจขนาดย่อย ภาคครัวเรือนด้านการขนถ่ายพัสดุ เพื่อผลักดันสังคมแห่งนวัตกรรมให้มีความสร้างสรรค์และเข้าถึงได้ต่อไป

7. **วัตถุประสงค์ของโครงการ :**

7.1 เพื่อสร้างหุ่นยนต์อัตโนมัติขนถ่ายพัสดุ จำนวน 1 ตัว

7.2 เพื่อเข้าร่วมการแข่งขันหุ่นยนต์อัตโนมัติขนถ่ายพัสดุ ในงาน มหกรรมหุ่นยนต์อาชีวศึกษา ระดับชาติ ประจำปีพุทธศักราช 2567

7.3 เพื่อพัฒนากระบวนการผลิตสู่พาณิชย์และอุตสาหกรรม

8. กลุ่มเป้าหมาย :

เชิงปริมาณ(ระบุจำนวน)	เชิงคุณภาพ
-จัดทำหุ่นยนต์อัตโนมัติขนถ่ายพัสดุช่วยในการขนถ่ายและคัดแยกพัสดุ จำนวน 1 ตัว	-การคัดแยกและขนถ่ายพัสดุมีความ แม่นยำถูกต้องไม่น้อยกว่า 90 %

9. กิจกรรม/วิธีดำเนินงาน :

ขั้นตอนการดำเนินงาน	2566			2567								
	ต.ค.	พ.ย.	ธ.ค.	ม.ค.	ก.พ.	มี.ค.	เม.ย.	พ.ค.	มิ.ย.	ก.ค.	ส.ค.	ก.ย.
1. เสนอโครงการ	√											
2. แต่งตั้งคณะกรรมการ -ประชุมคณะกรรมการ								√	√			
3. ดำเนินโครงการ - จัดซื้ออุปกรณ์ - จัดทำหุ่นยนต์										√	√	
4. ติดตามและประมินผล												√
5.สรุปรายงานผลการดำเนินโครงการ												√

10. งบประมาณในการดำเนินงาน :

ประมาณการ	แหล่งเงิน/ยอดจัดสรร							รวมเงิน	หมายเหตุ
	เงินงบประมาณ					เงินนอกงบประมาณ			
	งบบุคลากร	งบดำเนินงาน	งบลงทุน	งบอุดหนุน	งบรายจ่ายอื่น	รคต./บกศ.	รับฝาก		
1.ค่าครุภัณฑ์/สิ่งก่อสร้าง - 2.ค่าตอบแทน/ค่าใช้สอย/ค่าวัสดุ - ค่าวัสดุในการดำเนินการโครงการ				30,000				30,000	*เงินงบประมาณโครงการ
รวมทั้งสิ้น								30,000	

11.ตัวชี้วัดผลสำเร็จของโครงการ :

ตัวชี้วัด	เชิงปริมาณ(ระบุจำนวน)	เชิงคุณภาพ
ผลผลิต (Output)	จัดทำหุ่นยนต์อัตโนมัติขนถ่ายพัสดุ จำนวน 1 ตัว	ได้หุ่นยนต์ที่ช่วยในการคัดแยกและขนถ่ายพัสดุมีความ แม่นยำถูกต้องและรวดเร็วมากยิ่งขึ้น ทำงานได้ 100 %
ผลลัพธ์ (Outcome)	ได้หุ่นยนต์อัตโนมัติขนถ่ายพัสดุ จำนวน 1 ตัว	ได้หุ่นยนต์ที่ช่วยในการคัดแยกและขนถ่ายพัสดุมีความ แม่นยำถูกต้องและรวดเร็วมากยิ่งขึ้น ทำงานได้ 100 %

12. ผลที่คาดว่าจะได้รับ :

12.1 นักเรียน นักศึกษาได้สร้างหุ่นยนต์อัตโนมัติขนถ่ายพัสดุ

12.2 ได้หุ่นยนต์อัตโนมัติขนถ่ายพัสดุ ช่วยในการคัดแยกและขนถ่ายพัสดุมีความ แม่นยำถูกต้องและรวดเร็วมากยิ่งขึ้น

12.3 ได้เข้าร่วมการแข่งขัน Automatic robot loading and unloading package

13. การติดตามผลและประเมินผล :

13.1 ผลการแข่งขัน

13.2 รายงานผลการดำเนินโครงการฯ (ตามแบบฟอร์มรูปเล่ม PDCA)

ลงชื่อ.....ผู้เสนอโครงการ
(นายปรีชา หงส์ผาแก้ว)
หัวหน้างานวิจัย พัฒนา นวัตกรรมและสิ่งประดิษฐ์

ลงชื่อ.....ผู้เห็นชอบ
(นายปริญญา คำชาย)
รองผู้อำนวยการฝ่ายแผนงานและความร่วมมือ

ลงชื่อ.....
(นายสุทธิพงษ์ อันทรบุตร)
หัวหน้างานวางแผนและงบประมาณ

เห็นควร ☑ อนุมัติ ☐ ไม่อนุมัติ

ลงชื่อ.....
(นายปริญญา คำชาย)
รองผู้อำนวยการฝ่ายแผนงานและความร่วมมือ

ลงชื่อ.....ผู้อนุมัติโครงการ
(นายอาคม จันทร์นาม)
ผู้อำนวยการวิทยาลัยเทคนิคร้อยเอ็ด
10/2 พ.ศ. 2566
...../...../.....

วิทยาลัย เทคนิคร้อยเอ็ด

1. **ชื่อโครงการ :** จัดทำหุ่นยนต์ให้บริการทางการแพทย์
2. **ผู้รับผิดชอบโครงการ :** นายปรีชา หงส์ผาแก้ว ฝ่ายแผนงานและความร่วมมือ

ผู้ประสานงาน ชื่อ-สกุล นายปรีชา หงส์ผาแก้ว
ตำแหน่ง ครูชำนาญการพิเศษ โทรศัพท์ 043-511289 โทรสาร 043-513039
โทรศัพท์เคลื่อนที่ 087-7245433 E-mail cha.hong2519@gmail.com

3. **ความสอดคล้อง/เชื่อมโยง/ภายใต้ ยุทธศาสตร์ นโยบาย จุดเน้น และมาตรการ :**
   - 3.1 สอดคล้องกับมาตรฐานการอาชีวศึกษา : มาตรฐานที่ 3 ด้านที่ 3.2
   - 3.2 สอดคล้องกับยุทธศาสตร์/นโยบาย : ศธ. ข้อที่ 1 สอศ. ข้อที่ 3
   - 3.3 สอดคล้องกับพันธกิจของสถานศึกษา : ข้อที่ 7
   - 3.4 สอดคล้องกับวาระวิทยาลัย : เป้าหมายที่ 3 วิทยาลัยสู่ความเป็นเลิศ (Excellent Center)..
   - 3.5 สอดคล้องกับสถานศึกษาพระราชทาน : ด้านที่ 6 ตัวชี้วัด 2.6
4. **ระยะเวลาในการดำเนินโครงการ :** 1 เมษายน 2567 – 30 กันยายน 2567
5. **สถานที่ดำเนินงาน :** วิทยาลัยเทคนิคร้อยเอ็ด
6. **ความสำคัญของโครงการ/หลักการและเหตุผล :**

ในยุคปัจจุบันเทคโนโลยีหุ่นยนต์ได้เข้ามามีบทบาทในชีวิตประจำวันมากขึ้นไม่ใช้แต่ในภาคอุตสาหกรรมขนาดใหญ่เท่านั้นที่นำหุ่นยนต์หรือระบบอัตโนมัติมาใช้แต่รวมไปถึงภาคธุรกิจขนาดย่อยและภาคครัวเรือนร่วมทั้งหุ่นยนต์ให้บริการทางการแพทย์ หุ่นยนต์ให้บริการทางการแพทย์มีบทบาทที่สำคัญมากเพื่อช่วยลดภาระของบุคลากรทางการแพทย์ในโรงพยาบาลจากการสัมผัสตรงกับผู้ป่วยเพื่อลดความเสี่ยงต่อการติดต่อของโรค หุ่นยนต์ให้บริการทางการแพทย์ (Medical Transportation Robots) จึงเป็นการประยุกต์โดยนำเทคโนโลยีมาใช้ โดยนักเรียน นักศึกษาจัดทำหุ่นยนต์อัตโนมัติ ที่สามารถปฏิบัติหน้าที่นำส่งยาจากจุดจ่ายยาไปยังเตียงผู้ป่วยห้องรวมจำนวน 4 เตียง และห้องพิเศษ (VIP) จำนวน 1 เตียง โดยหุ่นยนต์ที่ออกแบบจะต้องเป็นไปตามลักษณะของหุ่นยนต์ที่ระบุในกติกาจะต้องไม่เป็นอันตรายต่อมนุษย์ต่อทรัพย์สินและสิ่งแวดล้อม

ในการนี้วิทยาลัยเทคนิคร้อยเอ็ดจึงได้จัดทำหุ่นยนต์ให้บริการทางการแพทย์ เพื่อเข้าร่วมการแข่งขัน Medical Transportation Robot ที่ทางสำนักงานคณะกรรมการการอาชีวศึกษาจัดขึ้น เพื่อให้นักเรียนนักศึกษาวิทยาลัยเทคนิคร้อยเอ็ดได้ขับเคลื่อนเทคโนโลยีหุ่นยนต์ให้สามารถนำไปประยุกต์ใช้ในงานด้านการแพทย์ ภาคธุรกิจขนาดย่อย ภาคครัวเรือน เพื่อผลักดันสังคมแห่งนวัตกรรมให้มีความสร้างสรรค์และเข้าถึงได้ต่อไป

7. **วัตถุประสงค์ของโครงการ :**
   - 7.1 เพื่อสร้างหุ่นยนต์ให้บริการทางการแพทย์ จำนวน 1 ตัว
   - 7.2 เพื่อเข้าร่วมการแข่งขันหุ่นยนต์อัตโนมัติชนถ่ายพัสดุ ในงาน มหกรรมหุ่นยนต์อาชีวศึกษา ระดับชาติ ประจำปีพุทธศักราช 2567
   - 7.3 เพื่อพัฒนากระบวนการผลิตสู่พาณิชย์และอุตสาหกรรม

8. กลุ่มเป้าหมาย :

เชิงปริมาณ(ระบุจำนวน)	เชิงคุณภาพ
จัดทำหุ่นยนต์ให้บริการทางการแพทย์ จำนวน 1 ตัว	ได้หุ่นยนต์ให้ทางการแพทย์ที่สามารถใช้งานได้ไม่น้อยกว่า 90 %

9. กิจกรรม/วิธีดำเนินงาน :

ขั้นตอนการดำเนินงาน	2566			2567								
	ต.ค.	พ.ย.	ธ.ค.	ม.ค.	ก.พ.	มี.ค.	เม.ย.	พ.ค.	มิ.ย.	ก.ค.	ส.ค.	ก.ย.
1. เสนอโครงการ	√											
2. แต่งตั้งคณะกรรมการ -ประชุมคณะกรรมการ								√	√			
3. ดำเนินโครงการ - จัดซื้ออุปกรณ์ - จัดทำหุ่นยนต์										√	√	
4. ติดตามและประมินผล												√
5.สรุปรายงานผลการดำเนินโครงการ												√

10. งบประมาณในการดำเนินงาน :

ประมาณการ	แหล่งเงิน/ยอดจัดสรร							รวมเงิน	หมายเหตุ
	เงินงบประมาณ					เงินนอกงบประมาณ			
	งบบุคลากร	งบดำเนินงาน	งบลงทุน	งบอุดหนุน	งบรายจ่ายอื่น	รคล./บกศ.	รับฝาก		
1.ค่าครุภัณฑ์/สิ่งก่อสร้าง									
2.ค่าตอบแทน/ค่าใช้สอย/ค่าวัสดุ - ค่าวัสดุในการดำเนินการโครงการ				30,000				30,000	*เงินงบประมาณโครงการ
รวมทั้งสิ้น								30,000	

11.ตัวชี้วัดผลสำเร็จของโครงการ :

ตัวชี้วัด	เชิงปริมาณ(ระบุจำนวน)	เชิงคุณภาพ
ผลผลิต (Output)	จัดทำหุ่นยนต์ให้บริการทางการแพทย์ จำนวน 1 ตัว	ได้หุ่นยนต์ให้บริการทางการแพทย์ ช่วยบุคลากรทางการแพทย์ ในการจ่ายยาให้กับผู้ป่วย ได้ถูกต้องปลอดภัยสามารถใช้งานได้ 100 %
ผลลัพธ์ (Outcome)	ได้หุ่นยนต์ให้บริการทางการแพทย์ จำนวน 1 ตัว	ได้หุ่นยนต์ให้บริการทางการแพทย์ ช่วยบุคลากรทางการแพทย์ ในการจ่ายยาให้กับผู้ป่วย ได้ถูกต้องปลอดภัยสามารถใช้งานได้ 100 %

12. ผลที่คาดว่าจะได้รับ :

12.1 นักเรียน นักศึกษาได้สร้างหุ่นยนต์ให้บริการทางการแพทย์

12.2 ได้หุ่นยนต์ให้บริการทางการแพทย์ หุ่นยนต์ผู้ช่วยคุณหมอ

12.3 ได้เข้าร่วมการแข่งขัน Medical Transportation Robot

13. การติดตามผลและประเมินผล :

13.1 ผลการแข่งขัน

13.2 รายงานผลการดำเนินโครงการฯ (ตามแบบฟอร์มรูปเล่ม PDCA)

ลงชื่อ.....ผู้เสนอโครงการ
(นายปรีชา หงส์ผาแก้ว)
หัวหน้างานวิจัย พัฒนา นวัตกรรมและสิ่งประดิษฐ์

ลงชื่อ.....ผู้เห็นชอบ
(นายปริญญา ค้าขาย)
รองผู้อำนวยการฝ่ายแผนงานและความร่วมมือ

เห็นควร ☑ อนุมัติ ☐ ไม่อนุมัติ

ลงชื่อ.....
(นายสุทธิพงษ์ อันทรบุตร)
หัวหน้างานวางแผนและงบประมาณ

ลงชื่อ.....
(นายปริญญา ค้าขาย)
รองผู้อำนวยการฝ่ายแผนงานและความร่วมมือ

ลงชื่อ.....ผู้อนุมัติโครงการ
(นายอาคม จันทร์นาม)
ผู้อำนวยการวิทยาลัยเทคนิคร้อยเอ็ด
02 ก.ค. 2566

โครงการที่.....

วิทยาลัยเทคนิคร้อยเอ็ด

1. ชื่อโครงการ: จัดทำหุ่นยนต์ ABU (ข้าวหอมมะลิ)

2. ผู้รับผิดชอบโครงการ : นายเฉลิม พิเมย ฝ่าย ฝ่ายแผนงานและความร่วมมือ

ผู้ประสานงาน ชื่อ-สกุล นายเฉลิม พิเมย

ตำแหน่ง ครู ค.ศ.3 โทรศัพท์.....-.....โทรสาร.....-.....

โทรศัพท์เคลื่อนที่ : 081-717-1583 E-mail : chalram@gmail.com

3. ความสอดคล้อง/เชื่อมโยง/ภายใต้ ยุทธศาสตร์ นโยบายจุดเน้น และมาตรการ :

3.1 สอดคล้องกับมาตรฐานการอาชีวศึกษา : มาตรฐานที่ 3 ด้านที่ 3.2

3.2 สอดคล้องกับยุทธศาสตร์/นโยบาย : ศธ. ข้อที่ 1 สอศ. ข้อที่ 3

3.3 สอดคล้องกับพันธกิจของสถานศึกษา : ข้อที่ 7

3.4 สอดคล้องกับวาระวิทยาลัย : เป้าหมายที่ 3 วิทยาลัยสู่ความเป็นเลิศ (Excellent Center)..

3.5 สอดคล้องกับสถานศึกษาพระราชทาน : ด้านที่ 6 ตัวชี้วัด 2.6

4. ระยะเวลาในการดำเนินโครงการ :

1 ตุลาคม 2566 – 30 กันยายน 2567.....

5. สถานที่ดำเนินงาน :

วิทยาลัยเทคนิคร้อยเอ็ด.....

6. ความสำคัญของโครงการ/หลักการและเหตุผล:

ในปัจจุบันเทคโนโลยีต่าง ๆ ทางด้านอิเล็กทรอนิกส์ได้ก้าวหน้าอย่างรวดเร็ว มีบริษัทผู้ผลิตเครื่องใช้ไฟฟ้าและผลิตหุ่นยนต์เพื่อใช้ในโรงงานอุตสาหกรรมหลายแห่ง ได้พยายามผลิตหุ่นยนต์ให้ทำงานแทนมนุษย์ได้ เช่น หุ่นยนต์ช่วยการผ่าตัด หุ่นยนต์หยิบจับสิ่งของ, หุ่นยนต์เตะลูกฟุตบอล, หุ่นยนต์กู้ภัย, หุ่นยนต์เรียนแบบสิ่งมีชีวิต แขนกล หุ่นยนต์ช่วยงานเชื่อมโลหะ หน่วยงานทางการศึกษาหลายแหล่งพยายามศึกษาทดลองประดิษฐ์หุ่นยนต์เพื่อที่จะนำเทคโนโลยีหุ่นยนต์ไปใช้ในชีวิตประจำวันให้ได้

วิทยาลัยเทคนิคร้อยเอ็ด ได้มีแผนงานในการจัดทำหุ่นยนต์ ABU อาชีวศึกษา ประจำปีการศึกษา 2567 เพื่อให้นักศึกษาได้เกิดการเรียนรู้ การควบคุมหุ่นยนต์และยังสามารถส่งเข้ารวมการแข่งขัน มหกรรมหุ่นยนต์อาชีวศึกษาระดับชาติ ประจำปีการศึกษา 2567 ในการแข่งขันดังกล่าว ส่งผลให้นักเรียนนักศึกษามีความสนใจที่จะประดิษฐ์หุ่นยนต์และปรับปรุงหุ่นยนต์ ให้มีประสิทธิภาพมากยิ่งขึ้น พัฒนาความรู้ความสามารถด้านเทคโนโลยีและประสบการณ์จากการสร้างหุ่นยนต์ไปใช้ให้เกิดประโยชน์ ต่อไป

7. วัตถุประสงค์ของโครงการ:

7.1. เพื่อสร้างหุ่นยนต์ ABU แบบอัตโนมัติ จำนวน 1 ตัว

7.2. เพื่อสร้างหุ่นยนต์ ABU แบบบังคับ จำนวน 1 ตัว

7.3. เพื่อเข้าร่วมแข่งขันหุ่นยนต์ ABU ในงาน มหกรรมหุ่นยนต์อาชีวศึกษา ระดับชาติ ประจำปี พุทธศักราช 2566

7.4 เพื่อให้นักเรียนนักศึกษาได้คิดค้นประดิษฐ์หุ่นยนต์ ABU อาชีวศึกษา จากแนวคิดกติกาที่กรรมการกำหนดให้ เพื่อใช้ในการแข่งขันหุ่นยนต์

8. กลุ่มเป้าหมาย :

เชิงปริมาณ(ระบุจำนวน)	เชิงคุณภาพ
1.จัดทำหุ่นยนต์ ABU แบบบังคับ จำนวน 1 ตัว 2.จัดทำหุ่นยนต์ ABU แบบอัตโนมัติ จำนวน 1 ตัว	1.ได้หุ่นยนต์ ABU อาชีวศึกษา จำนวน 2 ตัว คือ หุ่นยนต์แบบบังคับ จำนวน 1 ตัว และหุ่นยนต์แบบอัตโนมัติ จำนวน 1 ตัว เข้าร่วมแข่งขันหุ่นยนต์ ABU ในงาน มหกรรมหุ่นยนต์อาชีวศึกษาระดับชาติ ประจำปีพุทธศักราช 2567 ทำงานได้ไม่น้อยกว่า 90 %

9.กิจกรรม/วิธีดำเนินงาน:

ขั้นตอนการดำเนินงาน	2566			2567								
	ต.ค.	พ.ย.	ธ.ค.	ม.ค.	ก.พ.	มี.ค.	เม.ย.	พ.ค.	มิ.ย.	ก.ค.	ส.ค.	ก.ย.
1. เสนอโครงการ	√											
2. แต่งตั้งคณะกรรมการ -ประชุมคณะกรรมการ								√	√			
3. ดำเนินโครงการ - จัดซื้ออุปกรณ์ - จัดทำหุ่นยนต์										√	√	
4. ติดตามและประเมินผล												√
5.สรุปรายงานผลการดำเนินโครงการ												√

10. งบประมาณในการดำเนินงาน:

ประมาณการ	แหล่งเงิน/ยอดจัดสรร							รวมเงิน	หมายเหตุ
	เงินงบประมาณ					เงินนอกงบประมาณ			
	งบบุคลากร	งบดำเนินงาน	งบลงทุน	งบอุดหนุน	งบรายจ่ายอื่น	รสส./บกศ.	รับฝาก		
1.ค่าครุภัณฑ์/สิ่งก่อสร้าง 2.ค่าตอบแทน/ค่าใช้									
สอย/ค่าวัสดุ - ค่าวัสดุในการดำเนินการโครงการ				60,000				60,000	*เงินงบประมาณโครงการ
รวมทั้งสิ้น								60,000	

11.ตัวชี้วัดผลสำเร็จของโครงการ:

ตัวชี้วัด	เชิงปริมาณ(ระบุจำนวน)	เชิงคุณภาพ
ผลผลิต (Output)	1.จัดทำหุ่นยนต์ ABU แบบบังคับ จำนวน 1 ตัว 2.จัดทำหุ่นยนต์ ABU แบบอัตโนมัติ จำนวน 1 ตัว	1.ได้หุ่นยนต์ ABU อาชีวศึกษา จำนวน 2 ตัว คือ หุ่นยนต์แบบบังคับ จำนวน 1 ตัว และหุ่นยนต์แบบอัตโนมัติ จำนวน 1 ตัว เข้าร่วมแข่งขันหุ่นยนต์ ABU ในงาน มหกรรมหุ่นยนต์อาชีวศึกษาระดับชาติ ประจำปีพุทธศักราช 2567 สามารถทำงานได้ 100 %
ผลลัพธ์ (Outcome)	1.จัดทำหุ่นยนต์ ABU อาชีวศึกษา จำนวน 2 ตัว คือ หุ่นยนต์แบบบังคบ จำนวน 1 ตัว หุ่นยนต์แบบอัตโนมัติ จำนวน 1 ตัว	ร่วมแข่งขันหุ่นยนต์ ABU ในงาน มหกรรมหุ่นยนต์อาชีวศึกษาระดับชาติ ประจำปีพุทธศักราช 2567

12. ผลที่คาดว่าจะได้รับ :

12.1 ได้หุ่นยนต์ ABU อาชีวศึกษา จำนวน 2 ตัว คือ หุ่นยนต์แบบบังคับ จำนวน 1 ตัว หุ่นยนต์แบบอัตโนมัติ จำนวน 1 ตัว

12.2 ได้เข้าร่วมกาแข่งขัน หุ่นยนต์ ABU อาชีวศึกษา ในรอบคัดเลือกและรอบชิงชนะเลิศระดับชาติ ต่อไป

13. การติดตามผลและประเมินผล :

13.1 ผลการแข่งขัน

13.2 รายงานผลการดำเนินโครงการฯ (ตามแบบฟอร์มรูปเล่ม PDCA)

ลงชื่อ.....ผู้เสนอโครงการ
(นายเฉลิม พิเมย)
หัวหน้าแผนกวิชาช่างไฟฟ้ากำลัง

ลงชื่อ.....
(นายปรีชา หงส์ผาแก้ว)
หัวหน้างานวิจัย พัฒนา นวัตกรรมและสิ่งประดิษฐ์

ลงชื่อ.....ผู้เห็นชอบ
(นายปริญญา คำชาย)
รองผู้อำนวยการฝ่ายแผนงานและความร่วมมือ

เห็นควร ☑ อนุมัติ ☐ ไม่อนุมัติ

ลงชื่อ.....
(นายสุทธิพงษ์ อันทรบุตร)
หัวหน้างานวางแผนและงบประมาณ

ลงชื่อ.....
(นายปริญญา คำชาย)
รองผู้อำนวยการฝ่ายแผนงานและความร่วมมือ

ลงชื่อ.....ผู้อนุมัติโครงการ
(นายอาคม จันทร์นาม)
ผู้อำนวยการวิทยาลัยเทคนิคร้อยเอ็ด
.....10 / 2 / พ.ศ. 2566.....

....โครงการที่.....

วิทยาลัย เทคนิคร้อยเอ็ด

1. ชื่อโครงการ : การประกันคุณภาพการศึกษา วิทยาลัยเทคนิคร้อยเอ็ด ประจำปีการศึกษา 2567

2. ผู้รับผิดชอบโครงการ : งานประกันคุณภาพและมาตรฐานการศึกษา ฝ่าย แผนงานและความร่วมมือ

ผู้ประสานงาน ชื่อ-สกุล นางบุณยดา ปัญญาไว

ตำแหน่ง ครู อันดับ คศ.2 โทรศัพท์ 043-511289 ต่อ 155 โทรสาร -

โทรศัพท์เคลื่อนที่ 095-6602170 E-mail -

3. ความสอดคล้อง/เชื่อมโยง/ภายใต้ ยุทธศาสตร์ นโยบาย จุดเน้น และมาตรการ :

3.1 สอดคล้องกับมาตรฐานการอาชีวศึกษา : มาตรฐานที่ 2 ตัวบ่งชี้ที่ 2.3

3.2 สอดคล้องกับยุทธศาสตร์/นโยบาย : ศธ. ข้อที่ 5 สอศ. ข้อที่ 2

3.3 สอดคล้องกับพันธกิจของสถานศึกษา : ข้อที่ 3

3.4 สอดคล้องกับวาระวิทยาลัย : เป้าหมายที่ 3

3.5 สอดคล้องกับสถานศึกษาพระราชทาน : ด้านที่ 3 ตัวชี้วัดที่ 3.5

4. ระยะเวลาในการดำเนินโครงการ : ตุลาคม 2566 – 31 กันยายน 2567

5. สถานที่ดำเนินงาน : วิทยาลัยเทคนิคร้อยเอ็ด

6. ความสำคัญของโครงการ/หลักการและเหตุผล :

ด้วยวิทยาลัยเทคนิคร้อยเอ็ด มีนโยบายดำเนินงานประกันคุณภาพการศึกษาภายใน เพื่อพัฒนาปรับปรุงประสิทธิภาพที่เกี่ยวข้องในการบริหารกิจการของสถานศึกษา ประกอบด้วย ด้านผู้เรียน ด้านกระบวนการ และด้านปัจจุบัน ให้มีศักยภาพสูงขึ้นได้มาตรฐานที่กำหนดของสำนักงานคณะกรรมการรับรองมาตรฐานและประกันคุณภาพการศึกษา (สมศ.) และมาตรฐานการอาชีวศึกษาในการพัฒนาปรับปรุงตนเอง ให้บรรลุวัตถุประสงค์ตามพระราชบัญญัติการศึกษาแห่งชาติ พุทธศักราช 2542 หมวดที่ 6 ว่าด้วยการประกันคุณภาพการศึกษา มาตรา 48 "ให้สถานศึกษาทุกแห่งมีการประกันคุณภาพภายในและให้ถือว่าการประกันคุณภาพภายในส่วนหนึ่งของกระบวนการบริหารที่ต้องดำเนินการอย่างต่อเนื่องเพื่อพัฒนาคุณภาพการศึกษาให้เป็นไปตามมาตรฐานที่กำหนด"

อนึ่ง การประกันคุณภาพภายในเป็นเรื่องที่บุคลากรวิทยาลัยเทคนิคร้อยเอ็ด ประกอบด้วย ข้าราชการ ลูกจ้างประจำ ลูกจ้างชั่วคราว และนักเรียน นักศึกษา ตลอดจนประชาชนที่มีส่วนได้ส่วนเสียถือเป็นภาระหน้าที่ หน้าที่ของทุกคนต้องให้ความสนใจศึกษาแนวทางปฏิบัติ และให้ความร่วมมือร่วมใจกันปฏิบัติเพื่อให้สถานศึกษาพัฒนาอย่างเป็นระบบและได้มาตรฐานตามมาตรฐานของ สอศ. และ สมศ. ต่อไป

7. วัตถุประสงค์ของโครงการ :

7.1 เพื่อรวบรวมข้อมูลหลักฐานจากแผนกวิชาและงานในฝ่ายจัดทำ SAR ระดับวิทยาลัย

7.2 เพื่อตรวจและติดตามการประเมินคุณภาพภายในระดับหน่วยงานในฝ่ายและแผนกวิชา ให้ได้มาตรฐานของสถานศึกษาและ สอศ.

7.3 เพื่อส่งเสริม พัฒนาและยกระดับการจัดการศึกษา วิทยาลัยเทคนิคร้อยเอ็ด

8. กลุ่มเป้าหมาย :

เชิงปริมาณ	เชิงคุณภาพ
1.ต้นฉบับและสำเนารายงานการประเมินตนเอง (SAR) ระดับวิทยาลัย จำนวน 1 เล่ม 2.แฟ้มเอกสารอ้างอิงประกอบรายงานการประเมินตนเอง (SAR) ระดับ วิทยาลัย จำนวน 12 แผนกวิชา 4 ฝ่าย	1.ข้อมูลหลักฐานจากแผนกวิชา และงานในฝ่ายจัดทำ SAR ระดับวิทยาลัย 2.แผนกวิชา/ฝ่าย ได้ผ่านการตรวจการประเมิน 3.เป็นการพัฒนา และยกระดับการจัดการศึกษา วิทยาลัยเทคนิคร้อยเอ็ด

9. กิจกรรม/วิธีการดำเนินงาน :

ขั้นตอนการดำเนินงาน	2566			2567								
	ต.ค.	พ.ย.	ธ.ค.	ม.ค.	ก.พ.	มี.ค.	เม.ย.	พ.ค.	มิ.ย.	ก.ค.	ส.ค.	ก.ย
1.เสนอโครงการ/อนุมัติ	✓											
2.เตรียมการดำเนินงานโครงการการประกันคุณภาพการศึกษา วิทยาลัยเทคนิคร้อยเอ็ด ประจำปีการศึกษา 2567 -แต่งตั้งคณะกรรมการดำเนินโครงการ -จัดซื้อวัสดุในการดำเนินโครงการ						✓						
3.ดำเนินโครงการการประกันคุณภาพการศึกษา วิทยาลัยเทคนิคร้อยเอ็ด ประจำปีการศึกษา 2567 -ประชุมคณะกรรมการมอบหมายเพื่อเตรียมความพร้อมในการดำเนินงาน							✓					

-ตรวจประเมินคุณภาพภายในระดับหน่วยงานในฝ่ายและแผนกวิชา -เก็บรวบรวมข้อมูลเพื่อสรุปผล -กรอกข้อมูลรายงานการประเมินตนเอง (SAR) ระดับวิทยาลัย ผ่านระบบออนไลน์ www.vesar.org -สรุปผลการดำเนินงานให้วิทยาลัยได้รับทราบ												
4.ติดตามและประเมินผล								✓				
5.สรุปรายงานผลการดำเนินโครงการการประกันคุณภาพการศึกษา วิทยาลัยเทคนิคร้อยเอ็ด ประจำปีการศึกษา 2567									✓			

10.งบประมาณในการดำเนินงาน

ประเภทรายการ	แหล่งเงิน/ยอดจัดสรร							รวมเงิน	หมายเหตุ
	เงินงบประมาณ					เงินนอกงบประมาณ			
	งบบุคลากร	งบดำเนินการ	งบลงทุน	งบอุดหนุน	รายจ่ายอื่น	รคล./บกศ.	รับฝาก		
1.ค่าครุภัณฑ์/สิ่งก่อสร้าง									
2.ค่าตอบแทน/ค่าใช้สอย/ค่าวัสดุ วัสดุดำเนินโครงการการประกันคุณภาพการศึกษาและมาตรฐานการอาชีวศึกษา วิทยาลัยเทคนิคร้อยเอ็ด						30,000		30,000	
รวมทั้งสิ้น								30,000	

11.ตัวชี้วัดผลสำเร็จของโครงการ :

ตัวชี้วัด	เชิงปริมาณ	เชิงคุณภาพ
ผลผลิต (Output)	1.ต้นฉบับและสำเนารายงานการประเมินตนเอง SAR ระดับวิทยาลัย จำนวน 1 เล่ม 12 แผนกวิชา/ 4.ฝ่าย 2.ตรวจและติดตามประเมินคุณภาพภายในระดับหน่วยงานในฝ่ายและแผนกวิชาให้ได้มาตรฐานของสถานศึกษา และ สอศ.	1.ข้อมูลหลักฐานจากแผนกวิชาและงานในฝ่ายจัดทำSAR ระดับวิทยาลัย 2.แผนกวิชา/ฝ่าย ได้ผ่านการตรวจประเมิน 3.เป็นการพัฒนา และยกระดับการจัดการศึกษา วิทยาลัยเทคนิคร้อยเอ็ด
ผลลัพธ์ (Outcome)	1.ได้เอกสารข้อมูลหลักฐานจากแผนกวิชาและงานในฝ่ายจัดทำ SAR ระดับวิทยาลัย 2.แผนกวิชา/ฝ่าย ได้ผ่านการตรวจประเมิน 3.เป็นการพัฒนา และยกระดับการจัดการศึกษา วิทยาลัยเทคนิคร้อยเอ็ด	1.ข้อมูลจากแผนกวิชา และงานในฝ่ายตามมาตรฐาน สอศ. 2.ครูในแผนกวิชา เจ้าหน้าที่ ให้ความสนใจในการจัดทำแฟ้มรายงานการประเมินตนเอง (SAR)

12. ผลที่คาดว่าจะได้รับ :

12.1 ต้นฉบับและสำเนารายงานการประเมินตนเอง (SAR) ระดับวิทยาลัย.....

12.2 แฟ้มเอกสารอ้างอิงประกอบรายงานการประเมินตนเอง (SAR) ระดับวิทยาลัย และ สอศ.....

12.3 แผนกวิชา/ฝ่าย ได้ผ่านการตรวจการประเมิน.....

13. การติดตามผลและประเมินผล :

สรุปผลการดำเนินโครงการประกันคุณภาพการศึกษา วิทยาลัยเทคนิคร้อยเอ็ด ประจำปีการศึกษา 2566

ลงชื่อ.....ผู้เสนอโครงการ
(นางบุณยดา ปัญญาไว)
หัวหน้างานประกันคุณภาพและมาตรฐานการศึกษา

ลงชื่อ.....ผู้เห็นชอบโครงการ
(นายปริญญา คำชาย)
รองผู้อำนวยการฝ่ายแผนงานและความร่วมมือ

เห็นควร ☑ อนุมัติ ☐ ไม่อนุมัติ

ลงชื่อ.....
(นายสุทธิพงษ์ อันทรบุตร)
หัวหน้างานวางแผนและงบประมาณ

ลงชื่อ.....
(นายปริญา คำชาย)
รองผู้อำนวยการฝ่ายบริหารทรัพยากร

ลงชื่อ.....ผู้อนุมัติโครงการ
(นายอาคม จันทร์นาม)
ผู้อำนวยการวิทยาลัยเทคนิคร้อยเอ็ด
02 ส.ค. 2566

โครงการที่.....

วิทยาลัยเทคนิคร้อยเอ็ด

1. **ชื่อโครงการ :** ศึกษาดูงานส่งเสริมผู้เรียนให้มีความพร้อมในการเป็นผู้ประกอบการใหม่ (SMEs)

2. **ผู้รับผิดชอบโครงการ :** นางณัฏฐา จงใจภักดิ์ ฝ่าย แผนงานและความร่วมมือ

ผู้ประสานงาน ชื่อ-สกุล นางณัฏฐา จงใจภักดิ์

ตำแหน่ง ครู คศ.2 โทรศัพท์ 084-0910171 โทรสาร 0-4351-3039

โทรศัพท์เคลื่อนที่ E-mail natthartc@gmail.com

3. **ความสอดคล้อง/เชื่อมโยง/ภายใต้ ยุทธศาสตร์ นโยบาย จุดเน้น และมาตรการ :**

3.1 สอดคล้องกับมาตรฐานการอาชีวศึกษา : มาตรฐานที่ 2 ประเด็นที่ 2.1

3.2 สอดคล้องกับยุทธศาสตร์/นโยบาย : ศธ. ข้อที่ 10 สอศ. ข้อที่ 3.7

3.3 สอดคล้องกับพันธกิจของสถานศึกษา : ข้อที่ 4

3.4 สอดคล้องกับวาระวิทยาลัย : เป้าหมายที่ 3

3.5 สอดคล้องกับสถานศึกษาพระราชทาน : ด้านที่ 3 ตัวชี้วัดที่ 3.5

4. **ระยะเวลาในการดำเนินโครงการ :**

สิงหาคม 2567 - ตุลาคม 2567

5. **สถานที่ดำเนินงาน :**

สถานประกอบการภายนอก

6. **ความสำคัญของโครงการ/หลักการและเหตุผล :**

สำนักมาตรฐานการอาชีวศึกษาและวิชาชีพ มีการดำเนินโครงการส่งเสริมการประกอบอาชีพอิสระในกลุ่มผู้เรียนอาชีวศึกษา ซึ่งอยู่ในแผนงานบูรณาการส่งเสริมวิสาหกิจขนาดกลางและขนาดย่อม ที่มุ่งให้องค์ความรู้ด้านธุรกิจแก่นักเรียน นักศึกษาและส่งเสริมการเป็นผู้ประกอบการแก่ผู้เรียนผ่านกระบวนการจัดการเรียนการสอนและกิจกรรม ภายใต้ศูนย์บ่มเพาะผู้ประกอบการอาชีวศึกษา โดยกำหนดให้ทุกสถานศึกษาจัดตั้งศูนย์บ่มเพาะผู้ประกอบการอาชีวศึกษา โดยมีวัตถุประสงค์เพื่อพัฒนาศักยภาพของผู้เรียนให้มีประสบการณ์การทำธุรกิจทั้งในและนอกสถานศึกษา สามารถนำความรู้และประสบการณ์ต่อยอดไปเป็นผู้ประกอบการซึ่งจะเป็นแนวทางในการสร้างอาชีพและสร้างรายได้ ต่อไปในอนาคต

การศึกษาดูงาน เป็นการสร้างความตระหนัก พัฒนาศักยภาพของผู้เรียนให้มีความพร้อมในการเป็นผู้ประกอบการ การเปิดโลกทัศน์ด้วยการศึกษาดูงานหน่วยงานอื่น เป็นการเสริมสร้างประสบการณ์ต่างๆ ทั้งทางด้านการบริหารจัดการ ให้มีมาตรฐานเทียบเคียงกับสถาบันต่างๆที่ได้มาตรฐาน รวมไปถึงการนำองค์ความรู้ที่ได้มาประยุกต์พัฒนาการดำเนินงานของศูนย์บ่มเพาะผู้ประกอบการอาชีวศึกษาของวิทยาลัยและการเป็นผู้ประกอบการธุรกิจขนาดกลางและขนาดย่อมที่ประสบความสำเร็จได้ในอนาคตต่อไป

7. **วัตถุประสงค์ :**

7.1 เพื่อเสริมสร้างศักยภาพการเป็นผู้ประกอบการอาชีวศึกษาในกลุ่มนักเรียน นักศึกษา จำนวน 50 คน และครูที่ปรึกษาแผนธุรกิจ จำนวน 10 คน

7.2 เพื่อให้นักเรียน นักศึกษามีความรู้ ความเข้าใจเกี่ยวกับการดำเนินธุรกิจจากเจ้าของสถานประกอบการและสามารถนำไปประยุกต์ใช้กับการดำเนินงานของกลุ่มธุรกิจของตนเอง

8. เป้าหมาย :

เชิงปริมาณ (ระบุจำนวน)	เชิงคุณภาพ
นักเรียนนักศึกษาแผนกวิชาละ 5 คน รวมจำนวน 50 คน ครูที่ปรึกษาแผนธุรกิจแผนกวิชาละ 1 คน รวม 10 คน	นักเรียน นักศึกษาได้ความรู้ความเข้าใจในการดำเนินธุรกิจ ทั้งหมด 60 คน

9. กิจกรรม/วิธีดำเนินงาน :

ขั้นตอนการดำเนินงาน	2566			2567									
	ต.ค.	พ.ย.	ธ.ค.	ม.ค.	ก.พ.	มี.ค.	เม.ย.	พ.ค.	มิ.ย.	ก.ค.	ส.ค.	ก.ย.	ต.ค
1. เสนอโครงการ/อนุมัติ		/											
2. เตรียมการดำเนินงาน - ขออนุญาตดำเนินโครงการ - ขอความอนุเคราะห์เข้าศึกษาดูงานจากสถานประกอบการ											/		
3. ดำเนินโครงการ - เสนอร่างคำสั่งคณะกรรมการดำเนินโครงการศึกษาดูงาน ฯ - จัดทำหนังสือขอความอนุเคราะห์เข้าศึกษาดูงาน - แผนธุรกิจเข้าศึกษาดูงานสถาน ประกอบการที่สอดคล้องกับแผนธุรกิจ - บันทึกรายงานศึกษาดูงานจากแผนธุรกิจ												/	
4. ติดตามและประเมินผล													/
5. สรุปรายงานผลการดำเนินโครงการ													/

10. งบประมาณในการดำเนินงาน :

ประมาณการ	แหล่งเงิน/ยอดจัดสรร							รวมเงิน	หมายเหตุ
	เงินงบประมาณ					เงินนอกงบประมาณ			
	งบบุคลากร	งบดำเนินงาน	งบลงทุน	งบอุดหนุน	งบรายจ่ายอื่น	รสช/บกศ.	รับฝาก		
1.ค่าครุภัณฑ์/สิ่งก่อสร้าง ..... รายละเอียด ..... 2.ค่าตอบแทน/ค่าใช้สอย/ค่าวัสดุ ..... รายละเอียด				20,000				20,000	
รวมทั้งสิ้น								20,000	

11. ตัวชี้วัดผลสำเร็จของโครงการ :

ตัวชี้วัด	เชิงปริมาณ (ระบุจำนวน)	เชิงคุณภาพ
ผลผลิต (Output)	- นักเรียน นักศึกษาเข้าร่วมโครงการศึกษาดูงาน จำนวน 50 คน - ครูผู้รับผิดชอบโครงการจำนวน 10 คน	- นักเรียน นักศึกษามีความรู้ ความเข้าใจในการบริหารจัดการในเชิงธุรกิจ - ครูผู้รับผิดชอบโครงการเข้าใจในการบริหารจัดการธุรกิจ 100%
ผลลัพธ์ (Outcome)	- นักเรียน นักศึกษาเข้าร่วมโครงการสามารถดำเนินแผนธุรกิจได้ไม่น้อยกว่าร้อยละ 80 - นักเรียน นักศึกษาเข้าร่วมโครงการมีความพึงพอใจไม่น้อยกว่าร้อยละ 80	- นักเรียน นักศึกษาสามารถนำความรู้และทักษะที่ได้รับ ไปเป็นผู้ประกอบ การได้จริง และสามารถเขียนแผนธุรกิจได้จริง 100% - ครูที่รับผิดชอบโครงการสามารถเขียนแผนธุรกิจได้จริง 100%

12. ผลที่คาดว่าจะได้รับ :

12.1 นักเรียน นักศึกษามีความรู้ ความเข้าใจในการบริหารจัดการในเชิงธุรกิจ

12.2 นักเรียน นักศึกษาสามารถมองลู่ทางในการเป็นผู้ประกอบการธุรกิจ

12.3 นักเรียน นักศึกษาสามารถนำความรู้และทักษะที่ได้รับ ไปเป็นผู้ประกอบการได้จริง

13. การติดตามผลและประเมินผล :

13.1 แบบสอบถามความพึงพอใจ

13.2 รายงานการศึกษาดูงานจากสถานประกอบการให้วิทยาลัยทราบ

ลงชื่อ ผู้เสนอโครงการ
(นางณัฏฐา จงใจภักดี)
หัวหน้างานส่งเสริมผลิตผลการค้า และประกอบธุรกิจ

ลงชื่อ ผู้เห็นชอบ
(นายปริญญา คำชาย)
รองผู้อำนวยการฝ่ายแผนงานและความร่วมมือ

เห็นควร ☑ อนุมัติ ☐ ไม่อนุมัติ

ลงชื่อ
(นายสุทธิพงษ์ อันทรบุตร)
หัวหน้างานวางแผนและงบประมาณ

ลงชื่อ
(นายปริญญา คำชาย)
รองผู้อำนวยการฝ่ายแผนงานและความร่วมมือ

ลงชื่อ ผู้อนุมัติโครงการ
(นายอาคม จันทร์นาม)
ผู้อำนวยการวิทยาลัยเทคนิคร้อยเอ็ด
10/2 พ.ค. 2566

โครงการที่.....

วิทยาลัยเทคนิคร้อยเอ็ด

1. **ชื่อโครงการ :** อบรมเชิงปฏิบัติการ พัฒนาศักยภาพผู้เรียนให้มีความพร้อมในการเป็นผู้ประกอบการใหม่ (SMEs)

2. **ผู้รับผิดชอบโครงการ :** นางณัฏฐา จงใจภักดิ์ ฝ่าย แผนงานและความร่วมมือ

ผู้ประสานงาน ชื่อ-สกุล นางณัฏฐา จงใจภักดิ์

ตำแหน่ง ครู คศ.2 โทรศัพท์ 084-0910171 โทรสาร 0-4351-3039

โทรศัพท์เคลื่อนที่ E-mail natthartc@gmail.com

3. **ความสอดคล้อง/เชื่อมโยง/ภายใต้ ยุทธศาสตร์ นโยบาย จุดเน้น และมาตรการ :**

3.1 สอดคล้องกับมาตรฐานการอาชีวศึกษา : มาตรฐานที่ 2 ประเด็นที่ 2.1

3.2 สอดคล้องกับยุทธศาสตร์/นโยบาย : ศธ. ข้อที่ 10 สอศ. ข้อที่ 3.7

3.3 สอดคล้องกับพันธกิจของสถานศึกษา : ข้อที่ 4

3.4 สอดคล้องกับวาระวิทยาลัย : เป้าหมายที่ 3

3.5 สอดคล้องกับสถานศึกษาพระราชทาน : ด้านที่ 3 ตัวชี้วัดที่ 3.5

4. **ระยะเวลาในการดำเนินโครงการ :**

มิถุนายน 2567 - กรกฎาคม 2567

5. **สถานที่ดำเนินงาน :**

ศูนย์บ่มเพาะผู้ประกอบการอาชีวศึกษา วิทยาลัยเทคนิคร้อยเอ็ด

6. **ความสำคัญของโครงการ/หลักการและเหตุผล :**

สำนักงานคณะกรรมการการอาชีวศึกษาเป็นหน่วยงานหลักในการจัดการศึกษาและฝึกอบรมวิชาชีพเพื่อผลิตและพัฒนากำลังคนทั้งในระดับกึ่งฝีมือ ระดับฝีมือ ระดับเทคนิค และระดับเทคโนโลยีในทุกสาขาวิชาอย่างมีคุณภาพและมาตรฐานสอดคล้องกับความต้องการของตลาดแรงงาน และการประกอบอาชีพอิสระ

สำนักมาตรฐานการอาชีวศึกษาและวิชาชีพ มีการดำเนินโครงการส่งเสริมการประกอบอาชีพอิสระในกลุ่มผู้เรียนอาชีวศึกษา ซึ่งอยู่ในแผนงานบูรณาการส่งเสริมวิสาหกิจขนาดกลางและขนาดย่อมที่มุ่งให้องค์ความรู้ด้านธุรกิจแก่นักเรียน นักศึกษาและส่งเสริมการเป็นผู้ประกอบการผ่านกระบวนการจัดการเรียนการสอน และกิจกรรมภายใต้ศูนย์บ่มเพาะผู้ประกอบการอาชีวศึกษา โดยกำหนดให้ทุกสถานศึกษาจัดตั้งศูนย์บ่มเพาะผู้ประกอบการอาชีวศึกษา เพื่อพัฒนาศักยภาพผู้เรียนให้มีประสบการณ์การทำธุรกิจทั้งในและนอกสถานศึกษาเพื่อนำความรู้และประสบการณ์ต่อยอดไปเป็นผู้ประกอบการ ซึ่งจะเป็นแนวทางในการสร้างอาชีพและรายได้ในอนาคต

7. วัตถุประสงค์ :

7.1 เพื่อพัฒนานักเรียน นักศึกษาของวิทยาลัยเทคนิคร้อยเอ็ดให้มีความรู้ ทักษะ ทัศนคติ แนวความคิดของการบริหารจัดการในเชิงธุรกิจที่ดี ซึ่งมีส่วนช่วยกระตุ้นให้มีแนวความคิดในการเป็นผู้ประกอบการได้เป็นอย่างดี

7.2 เพื่อให้นักเรียน นักศึกษาที่เข้าร่วมการอบรม มีความสามารถในการมองหาสู่ทางในการประกอบอาชีพอิสระ การทำธุรกิจเมื่อสำเร็จการศึกษาไปแล้ว

7.3 เพื่อส่งเสริมให้นักเรียน นักศึกษาที่เข้ารับการอบรมมีศักยภาพและความพร้อมในการเป็นผู้ประกอบการที่เข้มแข็งและยั่งยืน

8. เป้าหมาย :

เชิงปริมาณ (ระบุจำนวน)	เชิงคุณภาพ
นักเรียน นักศึกษาแผนกวิชาละ 5 คน รวมจำนวน 50 คน ครูที่ปรึกษาแผนธุรกิจแผนกวิชาละ 1 คน รวม 10 คน	ได้ผู้ประกอบการทั้งหมด 10 แผนธุรกิจ สามารถดำเนินธุรกิจได้จริงทุกแผนธุรกิจ 100%

9. กิจกรรม/วิธีดำเนินงาน :

ขั้นตอนการดำเนินงาน	2566			2567								
	ต.ค.	พ.ย.	ธ.ค.	ม.ค.	ก.พ.	มี.ค.	เม.ย.	พ.ค.	มิ.ย.	ก.ค.	ส.ค.	ก.ย.
1. เสนอโครงการ/อนุมัติ		/										
2. เตรียมการดำเนินงาน - ขออนุญาตดำเนินโครงการ - ประชาสัมพันธ์กับแผนกวิชา - ประชุมเตรียมความพร้อมในการดำเนินงาน									/			
3. ดำเนินโครงการ - เสนอร่างคำสั่งคณะกรรมการดำเนินงานโครการอบรม ฯ - ดำเนินการอบรมการเขียนแผนธุรกิจ และ เสนอแผนธุรกิจ - แต่งตั้งคณะกรรมการพิจารณาแผนธุรกิจธุรกิจความเป็นไปได้ - ดำเนินงานตามแผนธุรกิจที่ได้รับการพิจารณาจาก คณะกรรมการ										/		
4. ติดตามและประเมินผล - แบบสอบถามความพึงพอใจ										/		
5. สรุปรายงานผลการดำเนินโครงการ										/		

10.งบประมาณในการดำเนินงาน :

ประมาณการ	แหล่งเงิน/ยอดจัดสรร							รวมเงิน	หมายเหตุ
	เงินงบประมาณ					เงินนอกงบประมาณ			
	งบบุคลากร	งบดำเนินงาน	งบลงทุน	งบอุดหนุน	งบรายจ่ายอื่น	รสส./บกศ.	รับฝาก		
1.ค่าครุภัณฑ์/สิ่งก่อสร้าง ..... รายละเอียด ..... 2.ค่าตอบแทน/ค่าใช้สอย/ค่าวัสดุ ..... รายละเอียด				20,000				20,000	
รวมทั้งสิ้น								20,000	

10. ตัวชี้วัดผลสำเร็จของโครงการ :

ตัวชี้วัด	เชิงปริมาณ	เชิงคุณภาพ
ผลผลิต (Output)	- นักเรียน นักศึกษาเข้าร่วมโครงการ แผนกวิชาละ 5 คน และครูที่ปรึกษา แผนกวิชาละ 1 คน รวมเป็นจำนวน 60 คน - มีแผนธุรกิจที่สามารถดำเนินการได้ไม่น้อยกว่าจำนวน 5 แผนธุรกิจ	- นักเรียน นักศึกษาที่เข้ารับการอบรมมีศักยภาพและความพร้อมในการเป็นผู้ประกอบการที่เข้มแข็งและยั่งยืน
ผลลัพธ์ (Outcome)	- นักเรียน นักศึกษาเข้าร่วมโครงการสามารถเขียนแผนธุรกิจได้ไม่น้อยกว่าร้อยละ 80% - นักเรียน นักศึกษาเข้าร่วมโครงการมีความพึงพอใจไม่น้อยกว่าร้อยละ 80%	- นักเรียน นักศึกษานำความรู้ และประสบการณ์ต่อยอดไปเป็นผู้ประกอบการ ซึ่งจะเป็นแนวทางในการสร้างอาชีพและรายได้ในอนาคต - นักเรียน นักศึกษาสามารถดำเนินธุรกิจได้ 90%

12. ผลที่คาดว่าจะได้รับ :

12.1 นักเรียน นักศึกษามีความรู้ ความเข้าใจในการบริหารจัดการในเชิงธุรกิจ

12.2 นักเรียน นักศึกษา ที่เข้ารับการอบรมมีศักยภาพและความพร้อมในการเป็นผู้ประกอบการที่เข้มแข็งและยั่งยืน

13. การติดตามผลและประเมินผล :

13.1 แบบสอบถามความพึงพอใจ

13.2 แผนกวิชาเสนอแผนธุรกิจ

13.3 รายงานผลการดำเนินโครงการให้วิทยาลัยทราบ

ลงชื่อ ..... ผู้เสนอโครงการ
(นางณัฏฐา จงใจภักดี์)
หัวหน้างานส่งเสริมผลิตผลการค้า และประกอบธุรกิจ

ลงชื่อ ..... ผู้เห็นชอบ
(นายปริญญา คำชาย)
รองผู้อำนวยการฝ่ายแผนงานและความร่วมมือ

เห็นควร ☑ อนุมัติ ☐ ไม่อนุมัติ

ลงชื่อ .....
(นายสุทธิพงษ์ อันทรบุตร)
หัวหน้างานวางแผนและงบประมาณ

ลงชื่อ .....
(นายปริญญา คำชาย)
รองผู้อำนวยการฝ่ายแผนงานและความร่วมมือ

ลงชื่อ ..... ผู้อนุมัติโครงการ
(นายอาคม จันทร์นาม)
ผู้อำนวยการวิทยาลัยเทคนิคร้อยเอ็ด
10 ก.ค. 2566

โครงการที่.....

วิทยาลัยเทคนิคร้อยเอ็ด

1. **ชื่อโครงการ :** ยกระดับความเข้าใจการจัดทำรายงานผลการดำเนินงานส่งเสริมผลิตผลของสถานศึกษา

2. **ผู้รับผิดชอบโครงการ :** นางณัฏฐา จงใจภักดี ฝ่าย แผนงานและความร่วมมือ

ผู้ประสานงาน ชื่อ-สกุล นางณัฏฐา จงใจภักดี

ตำแหน่ง ครู คศ.2 โทรศัพท์ 084-0910171 โทรสาร 0-4351-3039

โทรศัพท์เคลื่อนที่ E-mail natthartc@gmail.com

3. **ความสอดคล้อง/เชื่อมโยง/ภายใต้ ยุทธศาสตร์ นโยบาย จุดเน้น และมาตรการ :**

3.1 สอดคล้องกับมาตรฐานการอาชีวศึกษา : มาตรฐานที่ ประเด็นที่

3.2 สอดคล้องกับยุทธศาสตร์/นโยบาย : ศธ. ข้อที่ สอศ. ข้อที่ 7.5

3.3 สอดคล้องกับพันธกิจของสถานศึกษา : ข้อที่ 2

3.4 สอดคล้องกับวาระวิทยาลัย : เป้าหมายที่ 3

3.5 สอดคล้องกับสถานศึกษาพระราชทาน : ด้านที่ ตัวชี้วัด

4. **ระยะเวลาในการดำเนินโครงการ :**

มีนาคม 2567 - เมษายน 2567

5. **สถานที่ดำเนินงาน :**

วิทยาลัยเทคนิคร้อยเอ็ด

6. **ความสำคัญของโครงการ/หลักการและเหตุผล :**

การจัดการเรียนการสอนของสถานศึกษาสังกัดสำนักงานคณะกรรมการการอาชีวศึกษา เป็นการจัดการเรียนการสอนที่มีทั้งภาคทฤษฎี และฝึกปฏิบัติซึ่งการฝึกปฏิบัติของนักเรียน นักศึกษา ภายใต้การควบคุมดูแลของครูผู้สอนจะมีผลที่เกิดขึ้น รวมถึงผลพลอยได้อันมีมูลค่าที่เรียกว่า ผลิตผล ซึ่งเมื่อการฝึกปฏิบัติของนักเรียน นักศึกษา ในรายวิชาต่างๆหรือโครงการที่เกิดจากแผนพัฒนาสถานศึกษาหรือแผนการผลิตเพื่อจำหน่าย ทั้งในรูปแบบของผลิตภัณฑ์ หรือบริการ ของงานฟาร์ม งานโรงงาน งานธุรกิจของสถานศึกษา ครูผู้สอนจะต้องจัดทำรายงานผลผลิตที่มีการกำหนดมูลค่าของผลิตผลที่เกิดขึ้นเสนอรายงานให้แก่สถานศึกษาทราบ และในรอบปีงบประมาณสถานศึกษาจะต้องรวบรวมผลิตผลทั้งหมดเพื่อรายงานต่อสำนักงานคณะกรรมการการอาชีวศึกษา ต่อไป

ดังนั้น เพื่อให้ครูที่เกี่ยวข้องกับการเรียนการสอนทุกคนได้มีความรู้ ความเข้าใจ สามารถจัดทำรายงานผลิตผลที่เกิดจากการฝึกปฏิบัติของนักเรียน นักศึกษาในรายวิชาที่รับผิดชอบได้อย่างถูกต้อง สามารถกำหนดมูลค่าของผลิตผลจากต้นทุนสู่ราคาเพื่อจำหน่าย และยังได้นำความรู้ ความเข้าใจถ่ายทอดให้กับนักเรียน นักศึกษาที่ฝึกปฏิบัติจนเกิดผลิตผลได้ต่อไป

7. **วัตถุประสงค์ :**

7.1 เพื่อสร้างความเข้าใจให้กับคณะครูของวิทยาลัยเทคนิคร้อยเอ็ดให้มีความรู้ ความเข้าใจ ในการจัดทำรายงานผลผลิตจากการฝึกปฏิบัติของนักเรียน นักศึกษาของแผนกวิชา และสามารถจัดทำรายงาน

ผลผลิตของทุกแผนกวิชาได้อย่างถูกต้องตามระเบียบสำนักงานคณะกรรมการการอาชีวศึกษาว่าด้วยการส่งเสริมผลผลิตในสถานศึกษา ปี พ.ศ.2549

7.2 เพื่อส่งเสริมให้คณะครู ที่เข้ารับการอบรมมีศักยภาพและความพร้อมในการจัดทำรายงานผลผลิตของแผนกวิชาได้อย่างสมบูรณ์ครบถ้วน

8. เป้าหมาย :

เชิงปริมาณ (ระบุจำนวน)	เชิงคุณภาพ
- ครูผู้รับผิดชอบการจัดทำรายงานผลผลิตของแผนกวิชา แผนกวิชาละ 3 คน รวมเป็นจำนวน 33 คน	- ครูผู้รับผิดชอบการจัดทำรายงานผลผลิตของแผนกวิชาสามารถจัดทำรายงานผลผลิตของทุกแผนกวิชาได้อย่างถูกต้องตามระเบียบสำนักงานคณะกรรมการการอาชีวศึกษาว่าด้วยการส่งเสริมผลผลิตในสถานศึกษา ปี พ.ศ.2549

9. กิจกรรม/วิธีดำเนินงาน :

ขั้นตอนการดำเนินงาน	2566			2567								
	ต.ค.	พ.ย.	ธ.ค.	ม.ค.	ก.พ.	มี.ค.	เม.ย.	พ.ค.	มิ.ย.	ก.ค.	ส.ค.	ก.ย.
1. เสนอโครงการ/อนุมัติ		/										
2. เตรียมการดำเนินงาน - ขออนุญาตดำเนินโครงการ - ประชาสัมพันธ์กับแผนกวิชา - ขอความอนุเคราะห์เชิญวิทยากร						/						
3. ดำเนินโครงการ - เสนอร่างคำสั่งคณะกรรมการ ดำเนินโครงการ ฯ - ประชุมคณะกรรมการดำเนินโครงการ ฯ - จัดทำเรื่องจัดซื้อจัดจ้างตามระเบียบ - ดำเนินการอบรมการจัดทำรายงานผลผลิตตามระเบียบสำนักงานคณะกรรมการการอาชีวศึกษาว่าด้วยการส่งเสริมผลผลิตในสถานศึกษา ปี พ.ศ.2549						/					
4. ติดตามและประเมินผล - แบบสอบถามความพึงพอใจ							/					
5. สรุปรายงานผลการดำเนินโครงการ							/					

10.งบประมาณในการดำเนินงาน :

ประมาณการ	แหล่งเงิน/ยอดจัดสรร							รวมเงิน	หมายเหตุ
	เงินงบประมาณ					เงินนอกงบประมาณ			
	งบบุคลากร	งบดำเนินงาน	งบลงทุน	งบอุดหนุน	งบรายจ่ายอื่น	รคส./บกศ.	รับฝาก		
1.ค่าครุภัณฑ์/สิ่งก่อสร้าง ..... รายละเอียด ..... 2.ค่าตอบแทน/ค่าใช้สอย/ค่าวัสดุ ..... รายละเอียด				15,000				15,000	
รวมทั้งสิ้น								15,000	

11.ตัวชี้วัดผลสำเร็จของโครงการ :

ตัวชี้วัด	เชิงปริมาณ	เชิงคุณภาพ
ผลผลิต (Output)	- ครูผู้รับผิดชอบการจัดทำรายงานผลผลิตของแผนกวิชา จำนวน 33 คน	- ครูผู้รับผิดชอบการจัดทำรายงานผลผลิตของแผนกวิชา ที่เข้ารับการอบรมมีศักยภาพ และความพร้อมในการจัดทำรายงานผลผลิตของทุกแผนกวิชาได้อย่างถูกต้องและสมบูรณ์
ผลลัพธ์ (Outcome)	- ครูผู้รับผิดชอบการจัดทำรายงานผลผลิตของแผนกวิชา เข้าร่วมโครงการสามารถดำเนินการจัดทำรายงานผลผลิตของทุกแผนกวิชาได้อย่างถูกต้อง จำนวน 33 คน - ครูผู้รับผิดชอบการจัดทำรายงานผลผลิตของแผนกวิชาเข้าร่วมโครงการมีความพึงพอใจ จำนวน 33 คน	- ครูผู้รับผิดชอบการจัดทำรายงานผลผลิตของแผนกวิชาสามารถจัดทำรายงานผลผลิตของทุกแผนกวิชาได้อย่างถูกต้องตามระเบียบสำนักงานคณะกรรมการการอาชีวศึกษาว่าด้วยการส่งเสริมผลผลิตในสถานศึกษา ปี พ.ศ.2549

12. ผลที่คาดว่าจะได้รับ :

12.1 ครูผู้รับผิดชอบการจัดทำรายงานผลผลิตของแผนกวิชา มีความเข้าใจในการจัดทำรายงานผลผลิตของทุกแผนกวิชาได้อย่างถูกต้องตามระเบียบสำนักงานคณะกรรมการการอาชีวศึกษาว่าด้วยการส่งเสริมผลผลิตในสถานศึกษา ปี พ.ศ.2549

12.2 ครูผู้รับผิดชอบการจัดทำรายงานผลผลิตของแผนกวิชา ที่เข้ารับการอบรมมีศักยภาพและความพร้อมในการจัดทำรายงานผลผลิตของทุกแผนกวิชาได้อย่างถูกต้องและสมบูรณ์ครบถ้วน

13. การติดตามผลและประเมินผล :

13.1 แบบสอบถามความพึงพอใจ

13.2 รายงานผลการดำเนินโครงการให้วิทยาลัยทราบ

ลงชื่อ ..... ผู้เสนอโครงการ
(นางณัฏฐา จงใจภักดี)
หัวหน้างานส่งเสริมผลิตผลการค้า และประกอบธุรกิจ

ลงชื่อ ..... ผู้เห็นชอบ
(นายปริญญา คำชาย)
รองผู้อำนวยการฝ่ายแผนงานและความร่วมมือ

เห็นควร ☑ อนุมัติ ☐ ไม่อนุมัติ

ลงชื่อ .....
(นายสุทธิพงษ์ อันทรบุตร)
หัวหน้างานวางแผนและงบประมาณ

ลงชื่อ .....
(นายปริญญา คำชาย)
รองผู้อำนวยการฝ่ายแผนงานและความร่วมมือ

ลงชื่อ ..... ผู้อนุมัติโครงการ
(นายอาคม จันทร์นาม)
ผู้อำนวยการวิทยาลัยเทคนิคร้อยเอ็ด
10 ก.ค. 2566

โครงการที่.....

วิทยาลัย เทคนิคร้อยเอ็ด

1. **ชื่อโครงการ :** โครงการจัดซื้อครุภัณฑ์พัดลมตั้งโต๊ะ 22 นิ้ว (จำนวน 10 ตัว)

2. **ผู้รับผิดชอบโครงการ :** นายสุทธิพงษ์ อันทรบุตร ฝ่าย งานวางแผนและงบประมาณ

ผู้ประสานงาน ชื่อ-สกุล นายสุทธิพงษ์ อันทรบุตร

ตำแหน่ง ครู อันดับ คศ.2 โทรศัพท์ 043-511290 ต่อ 151 โทรสาร043-513039

โทรศัพท์เคลื่อนที่ 083-1433103 E-mail.....3.

ความสอดคล้อง/เชื่อมโยง/ภายใต้ ยุทธศาสตร์ นโยบาย จุดเน้น และมาตรการ :

3.1 โครงการสอดคล้องกับมาตรฐานการอาชีวศึกษา : มาตรฐานที่ 3 ด้านที่ 3.1

3.2 โครงการสอดคล้องกับยุทธศาสตร์/นโยบาย : ศธ. ข้อที่ 1 สอศ. ข้อที่ 3

3.3 สอดคล้องกับพันธกิจของสถานศึกษา : ข้อที่ 5

3.4 สอดคล้องกับวาระวิทยาลัย : เป้าหมายที่ 1,2,3,4

3.5 สอดคล้องกับสถานศึกษาพระราชทาน : ด้านที่ 3 ตัวชี้วัด 3.2

4. **ระยะเวลาในการดำเนินโครงการ :** ตุลาคม 2566 - กันยายน 2567

5. **สถานที่ดำเนินงาน :** วิทยาลัยเทคนิคร้อยเอ็ด

6. **ความสำคัญของโครงการ/หลักการและเหตุผล :**

เนื่องด้วยงานวางแผนและงบประมาณ มีความจำเป็นต้องใช้พัดลม ซึ่งบรรยากาศในฝ่ายจะต้องเอื้อต่อการเข้ามาใช้บริการ ทั้งเรื่องแสงสว่างอากาศที่ถ่ายเทไม่ร้อนอบอ้าว แต่ปัจจุบันอากาศในฝ่ายแผนงานและความร่วมมือมีอากาศร้อน เนื่องจากไม่มีพัดลมช่วยระบายความร้อนอย่างเพียงพอ ทั้งนี้เพื่อให้ให้เกิดประโยชน์สูงสุดต่อผู้ใช้บริการ และนักเรียน นักศึกษา จึงจำเป็นต้องมีการจัดบรรยากาศในฝ่ายแผนงานและความร่วมมือให้อากาศถ่ายเทมากขึ้น

7. **วัตถุประสงค์ :**

7.1 เพื่อจัดซื้อพัดลมให้ฝ่ายแผนและความร่วมมือมีพัดลมไว้สำหรับระบายความร้อนอย่างเพียงพอ จำนวน 10 ตัว

8. **เป้าหมาย :**

เชิงปริมาณ (ระบุจำนวน)	เชิงคุณภาพ
มีพัดลมระบายความร้อน จำนวน 10 ตัว	มีพัดลมระบายความร้อน สร้างบรรยากาศที่ดี

9. กิจกรรม/วิธีดำเนินงาน :

ขั้นตอนการดำเนินงาน	2566			2567								
	ต.ค.	พ.ย.	ธ.ค.	ม.ค.	ก.พ.	มี.ค.	เม.ย.	พ.ค.	มิ.ย.	ก.ค.	ส.ค.	ก.ย.
1. เสนอโครงการ/อนุมัติ	/											
2. เตรียมการดำเนินงาน - จัดทำคำสั่งคณะกรรมการดำเนินงาน		/										
3. ดำเนินโครงการ -ขออนุญาตดำเนินโครงการ - จัดหาและซื้อวัสดุ - ประชุมคณะกรรมการ		/										
4. ติดตามและประเมินผล		/										
5. สรุปรายงานผลการดำเนินโครงการ			/									

* หมายเหตุ ใช้เครื่อง (/) ขีดลงในช่องว่าง

10. งบประมาณในการดำเนินงาน :

ประมาณการ	แหล่งเงิน/ยอดจัดสรร							รวมเงิน	หมายเหตุ
	เงินงบประมาณ					เงินนอกงบประมาณ			
	งบบุคลากร	งบดำเนินงาน	งบลงทุน	งบอุดหนุน	งบรายจ่ายอื่น	รคล./บกห.	รับฝาก		
1.ค่าครุภัณฑ์/สิ่งก่อสร้าง พัดลม ขนาด 22 นิ้ว พร้อมติดตั้ง จำนวน 10 ตัว 2.ค่าตอบแทน/ค่าใช้สอย/ค่าวัสดุ .....รายละเอียด.....						28,000		28,000	
รวมทั้งสิ้น								15,000	

11.ตัวชี้วัดผลสำเร็จของโครงการ :

ตัวชี้วัด	เชิงปริมาณ (ระบุจำนวน)	เชิงคุณภาพ
ผลผลิต (Output)	มีพัดลมตั้งพื้นเพิ่มขึ้น 10 ตัว	มีพัดลมช่วยระบายความร้อนทำให้อากาศมีการถ่ายเทดีขึ้น
ผลลัพธ์ (Outcome)	มีพัดลมระบายความร้อนจำนวน 10 ตัว	สร้างบรรยากาศที่ดีต่อผู้มาใช้บริการ

12. ผลที่คาดว่าจะได้รับ :

12.1 เพื่อให้ฝ่ายแผนงานและความร่วมมือมีไว้สำหรับระบายความร้อนให้กับนักเรียน นักศึกษาและสร้างความประทับใจต่อผู้มาใช้บริการ

13. การติดตามผลและประเมินผล :

13.1 ดำเนินตามโครงการ

13.2 สรุปผลการดำเนินงานตามแผนกระบวนการ PDCA

ลงชื่อ ..... ผู้เสนอโครงการ
(นายสุทธิพงษ์ อันทรบุตร)
หัวหน้างานวางแผนและงบประมาณ

ลงชื่อ ..... ผู้เห็นชอบ
(นายปริญญา คำชาย)
รองผู้อำนวยการฝ่ายแผนงานและความร่วมมือ

เห็นควร ☐ อนุมัติ ☐ ไม่อนุมัติ

ลงชื่อ .....
(นายสุทธิพงษ์ อันทรบุตร)
หัวหน้างานวางแผนและงบประมาณ

ลงชื่อ .....
(นายปริญญา คำชาย)
รองผู้อำนวยการฝ่ายแผนงานและความร่วมมือ

ลงชื่อ ..... ผู้อนุมัติโครงการ
(นายอาคม จันทร์นาม)
ผู้อำนวยการวิทยาลัยเทคนิคร้อยเอ็ด
02 ต.ค. 2566

โครงการที่.....

วิทยาลัย เทคนิคร้อยเอ็ด

1. ชื่อโครงการ : จัดซื้อครุภัณฑ์ชุดฝึกปฏิบัติการควบคุมหุ่นยนต์อุตสาหกรรม

2. ผู้รับผิดชอบโครงการ : ...นายพนม ทิพย์เหลือง.....ฝ่าย...วิชาการ.....

ผู้ประสานงาน ชื่อ-สกุล.....นายพนม ทิพย์เหลือง.....

ตำแหน่ง...ครู.....โทรศัพท์.....-.....โทรสาร.....-.....

โทรศัพท์เคลื่อนที่ .....0896212459.....E-mail....Phanom101@gmail.co.....

3. ความสอดคล้อง/เชื่อมโยง/ภายใต้ ยุทธศาสตร์ นโยบาย จุดเน้น และมาตรการ :

3.1 สอดคล้องกับมาตรฐานการอาชีวศึกษา : มาตรฐานที่...2.....ตัวบ่งชี้ที่.....2.3.....

3.2 สอดคล้องกับยุทธศาสตร์/นโยบาย : ศธ. ข้อที่ .....4.....สอศ. ข้อที่...1.....

3.3 สอดคล้องกับพันธกิจของสถานศึกษา : ข้อที่ .....1.....

3.4 สอดคล้องกับวาระวิทยาลัย : เป้าหมายที่.....3.....

3.5 สอดคล้องกับสถานศึกษาพระราชทาน : ด้านที่.....2..... ตัวชี้วัด ....2.5.....

4. ระยะเวลาในการดำเนินโครงการ :

พฤศจิกายน 2566 - กันยายน 2567

5. สถานที่ดำเนินงาน :

วิทยาลัยเทคนิคร้อยเอ็ด

6. ความสำคัญของโครงการ/หลักการและเหตุผล :

ด้วยปัจจุบันสาขาวิชาช่างเชื่อมโลหะวิทยาลัยเทคนิคร้อยเอ็ดมีภารกิจในการจัดการเรียนการสอนทางด้านงานเชื่อมโลหะ ในระดับประกาศนียบัตรวิชาชีพ (ปวช.) และระดับประกาศนียบัตรวิชาชีพชั้นสูง (ปวส.) ให้กับนักเรียน นักศึกษาสาขาวิชาช่างเชื่อมโลหะ และสาขาวิชาช่างอุตสาหกรรมอื่นๆ ที่เกี่ยวข้อง เพื่อดำเนินการพัฒนาบุคลากรอาชีวศึกษาด้านเทคโนโลยีงานเชื่อม ให้มีทักษะความรู้ ทักษะ ในการจัดการเรียนการสอนได้อย่างมีประสิทธิภาพสอดคล้องกับแผนพัฒนาวิทยาลัย และนโยบายของสำนักงานคณะกรรมการการอาชีวศึกษา ในการพัฒนากำลังคนอาชีวศึกษาสมรรถนะสูง สอดคล้องกับความต้องการของตลาดอาชีพ

ชุดฝึกปฏิบัติการควบคุมหุ่นยนต์อุตสาหกรรม สามารถเคลื่อนหาตำแหน่งงานเชื่อมได้ 6 แกน สามารถรับน้ำหนักอย่างน้อย 8 กิโลกรัม ระยะเอื้อมทำงานไม่น้อยกว่า 1.40 เมตร เหมาะสำหรับการเรียนในการอบรมนักเรียน นักศึกษา การเขียนโปรแกรมควบคุมแขนกลในอุตสาหกรรมงานเชื่อมชิ้นส่วนหรือวัสดุอลูมิเนียม โลหะต่างๆได้อย่างมีประสิทธิภาพ และทันสมัยจึงเป็นส่วนสำคัญในการเพิ่มประสิทธิภาพการเรียนรู้ นักเรียนนักศึกษา และสามารถนำความรู้ ทักษะที่ได้ไปประยุกต์ใช้ในการปฏิบัติงานต่อไป

7. วัตถุประสงค์ของโครงการ :

7.1 เพื่อจัดซื้อครุภัณฑ์ ชุดฝึกปฏิบัติการควบคุมหุ่นยนต์อุตสาหกรรม จำนวน 1 ชุด

7.2 เพื่อพัฒนาศักยภาพของผู้เรียนด้านเทคโนโลยีและอุตสาหกรรมสมัยใหม่รองรับความต้องการของตลาดแรงงาน

7.3 เพื่อใช้ในการจัดการเรียนการสอนได้อย่างมีประสิทธิภาพสอดคล้องกับแผนพัฒนาวิทยาลัย

8. กลุ่มเป้าหมาย :

เชิงปริมาณ(ระบุจำนวน)	เชิงคุณภาพ
- ชุดฝึกปฏิบัติการควบคุมหุ่นยนต์อุตสาหกรรม จำนวน 1 ชุด - นักเรียน นักศึกษา ได้ฝึกปฏิบัติการใช้งานชุดฝึกปฏิบัติการควบคุมหุ่นยนต์อุตสาหกรรม จำนวน 200 คน	- ครูสามารถจัดการเรียน การสอนร่วมกับชุดฝึกปฏิบัติการควบคุมหุ่นยนต์อุตสาหกรรม ได้อย่างมีประสิทธิภาพเพิ่มมากขึ้น - นักเรียน นักศึกษา ได้ฝึกปฏิบัติการใช้งานด้วยชุดฝึกปฏิบัติการควบคุมหุ่นยนต์อุตสาหกรรม และเพิ่มทักษะด้านเทคโนโลยี อุตสาหกรรมสมัยใหม่รองรับความต้องการของตลาดแรงงานภายในและต่างประเทศ

9. กิจกรรม/วิธีดำเนินงาน :

ขั้นตอนการดำเนินงาน	2566			2567								
	ต.ค.	พ.ย.	ธ.ค.	ม.ค.	ก.พ.	มี.ค.	เม.ย.	พ.ค.	มิ.ย.	ก.ค.	ส.ค.	ก.ย.
1. เสนอโครงการ/อนุมัติ	/											
2. เตรียมการดำเนินงาน - บันทึกขออนุญาต - ประชุมคณะกรรมการ		/ /										
3. ดำเนินโครงการ - เสนอรายละเอียดครุภัณฑ์ - เสนอราคา - จัดซื้อ			/ / /									
4. ติดตามและประเมินผล												/
5. สรุปรายงานผลการดำเนินโครงการ												/

10. งบประมาณในการดำเนินงาน :

ประเภทรายการ	แหล่งเงิน/ยอดจัดสรร							รวมเงิน	หมายเหตุ
	เงินงบประมาณ					เงินนอกงบประมาณ			
	งบบุคลากร	งบดำเนินงาน	งบลงทุน	งบอุดหนุน	งบรายจ่ายอื่น	รด.ส./บกศ.	รับฝาก		
1.ค่าครุภัณฑ์/สิ่งก่อสร้าง ครุภัณฑ์ชุดฝึกปฏิบัติการควบคุมหุ่นยนต์อุตสาหกรรม จำนวน 1 ชุด				450,000				450,000	
2.ค่าตอบแทน/ค่าใช้สอย/ค่าวัสดุ									
รวมทั้งสิ้น								450,000	

11.ตัวชี้วัดผลสำเร็จของโครงการ :

ตัวชี้วัด	เชิงปริมาณ (ระบุจำนวน)	เชิงคุณภาพ
ผลผลิต (Output)	ชุดฝึกปฏิบัติการควบคุมหุ่นยนต์อุตสาหกรรมจำนวน 1 ชุด	การจัดการเรียน การสอนร่วมกับชุดฝึกปฏิบัติการควบคุมหุ่นยนต์อุตสาหกรรม มีประสิทธิภาพเพิ่มมากขึ้น
ผลลัพธ์ (Outcome)	นักเรียน นักศึกษา ได้ฝึกปฏิบัติด้วยชุดฝึกปฏิบัติการควบคุมหุ่นยนต์อุตสาหกรรม จำนวน 200 คน	นักเรียน นักศึกษา ได้ฝึกปฏิบัติการใช้งานด้วยชุดฝึกปฏิบัติการควบคุมหุ่นยนต์อุตสาหกรรม และเพิ่มทักษะด้านเทคโนโลยี อุตสาหกรรมสมัยใหม่รองรับความต้องการของตลาดแรงงานภายในและต่างประเทศ

12. ผลที่คาดว่าจะได้รับ :

12.1 ได้ครุภัณฑ์ชุดฝึกปฏิบัติการควบคุมหุ่นยนต์อุตสาหกรรม

12.2 นักเรียน นักศึกษา ได้ฝึกปฏิบัติการใช้งานจริงกับชุดฝึกปฏิบัติการควบคุมหุ่นยนต์อุตสาหกรรม

12.3 เพิ่มทักษะด้านเทคโนโลยี อุตสาหกรรมสมัยใหม่รองรับความต้องการของตลาดแรงงานภายในและต่างประเทศ

13. การติดตามผลและประเมินผล :

13.1 แบบประเมินผลการดำเนินโครงการ

13.2 แบบรายงานการดำเนินโครงการ

ลงชื่อ.....ผู้เสนอโครงการ
(นายพนม ทิพย์เหลือง)
หัวหน้าแผนกวิชาช่างเชื่อมโลหะ

ลงชื่อ.....ผู้เห็นชอบ
(นายประสิทธิ์ พ้องเสียง)
รองผู้อำนวยการฝ่ายวิชาการ

เห็นควร ☑ อนุมัติ ☐ ไม่อนุมัติ

ลงชื่อ.....
(นายสุทธิพงษ์ อันทรบุตร)
หัวหน้างานวางแผนและงบประมาณ

ลงชื่อ.....
(นายปริญญา คำชาย)
รองผู้อำนวยการฝ่ายแผนงานและความร่วมมือ

ลงชื่อ.....ผู้อนุมัติโครงการ
(นายอาคม จันทร์นาม)
ผู้อำนวยการวิทยาลัยเทคนิคร้อยเอ็ด
02 ต.ค. 2566

โครงการที่.....

วิทยาลัย เทคนิคร้อยเอ็ด

1. ชื่อโครงการ : การเตรียมความพร้อมในการจัดสอบกลางภาคและปลายภาคเรียน สำหรับนักเรียน นักศึกษาของวิทยาลัยเทคนิคร้อยเอ็ด

2. ผู้รับผิดชอบโครงการ : งานวัดผลและประเมินผล ฝ่ายวิชาการ

ผู้ประสานงาน ชื่อ-สกุล นายอำนวย น้อยประสิทธิ์

ตำแหน่ง หัวหน้างานวัดผลและประเมินผล โทรศัพท์ 043-511290 โทรสาร 043-513039

โทรศัพท์เคลื่อนที่ 080-9799516 E-mail : umnouy_jack@hotmail.com

3. ความสอดคล้อง/เชื่อมโยง/ภายใต้ ยุทธศาสตร์ นโยบาย จุดเน้น และมาตรการ :

3.1 สอดคล้องกับมาตรฐานการอาชีวศึกษา : มาตรฐานที่.....3.....ด้านที่.....3.7.....

3.2 สอดคล้องกับยุทธศาสตร์/นโยบาย : สธ. ข้อที่ .....4.....สอศ. ข้อที่.....3.7.....

3.3 สอดคล้องกับพันธกิจของสถานศึกษา : ข้อที่ .....6.....

3.4 สอดคล้องกับวาระวิทยาลัย : เป้าหมายที่.....4.....

3.5 สอดคล้องกับสถานศึกษาพระราชทาน : ด้านที่.....1.....ตัวชี้วัด.....1.2.....

4. ระยะเวลาในการดำเนินโครงการ :

...ตุลาคม 2566 – กันยายน 2567.....

5. สถานที่ดำเนินงาน :

...วิทยาลัยเทคนิคร้อยเอ็ด.....

6. ความสำคัญของโครงการ/หลักการและเหตุผล :

ในการวัดผลและประเมินผลการเรียน เป็นองค์ประกอบสำคัญในการพัฒนาคุณภาพการศึกษา ทำให้ได้ข้อมูลสารสนเทศที่จำเป็นในการพิจารณาว่าผู้เรียนเกิดคุณภาพการเรียนรู้ตามผลการเรียนรู้ที่คาดหวังและมาตรฐานของการเรียน

งานวัดผลและประเมินผล ฝ่ายวิชาการ ได้เล็งเห็นความสำคัญในการจัดสอบกลางภาคและปลายภาคเรียนในแต่ละปีการศึกษาของผู้เรียน ซึ่งการสอบแต่ละครั้งมีความจำเป็นต้องใช้กระดาษคำตอบควบคู่กับข้อสอบ ดังนั้นเพื่อให้การจัดสอบเป็นไปด้วยความเรียบร้อย เกิดประสิทธิภาพสูงสุด และมีกระดาษคำตอบเพียงพอในการเบิก งานวัดผลและประเมินผลจึงจัดทำโครงการเตรียมความพร้อมในการจัดสอบกลางภาคและปลายภาคเรียนสำหรับนักเรียน นักศึกษา ตลอดปีการศึกษา

7. วัตถุประสงค์ :

เพื่อจัดหากระดาษ ต2ก และกระดาษคำตอบให้เพียงพอกับการจัดสอบกลางภาคและปลายภาคเรียนของวิทยาลัยเทคนิคร้อยเอ็ด

8. เป้าหมาย :

เชิงปริมาณ (ระบุจำนวน)	เชิงคุณภาพ
กระดาษ ต2ก และกระดาษคำตอบ 100%	กระดาษ ต2ก และกระดาษคำตอบ 100%

จำนวน _____ เล่ม

9. กิจกรรม/วิธีดำเนินงาน :

ขั้นตอนการดำเนินงาน	2566			2567								
	ต.ค.	พ.ย.	ธ.ค.	ม.ค.	ก.พ.	มี.ค.	เม.ย.	พ.ค.	มิ.ย.	ก.ค.	ส.ค.	ก.ย.
1. เสนอโครงการ/อนุมัติ	/											
2. เตรียมการดำเนินงาน - จัดทำบันทึกขออนุญาตดำเนินโครงการ	/	/	/									
3. ดำเนินโครงการ - จัดซื้อวัสดุเพื่อเตรียมความพร้อมในการทำข้อสอบ	/	/	/	/	/	/	/	/	/	/		
4. ติดตามและประมินผล												/
5. สรุปรายงานผลการดำเนินโครงการ												/

* หมายเหตุ ใช้เครื่อง (/) ขีดลงในช่องว่าง

10. งบประมาณในการดำเนินงาน :

ประมาณการ	แหล่งเงิน/ยอดจัดสรร							รวมเงิน	หมายเหตุ
	เงินงบประมาณ					เงินนอกงบประมาณ			
	งบบุคลากร	งบดำเนินงาน	งบลงทุน	เงินอุดหนุน	งบรายจ่ายอื่น	รายได้/บกศ	บริจาค		
1.ค่าครุภัณฑ์/สิ่งก่อสร้าง .....รายละเอียด.....									
2.ค่าตอบแทน/ค่าใช้สอย/ค่าวัสดุ - กระดาษ ค2ก และกระดาษคำตอบ				15,000				15,000	
รวมทั้งสิ้น								15,000	

11.ตัวชี้วัดผลสำเร็จของโครงการ :

ตัวชี้วัด	เชิงปริมาณ (ระบุจำนวน)	เชิงคุณภาพ
ผลผลิต (Output)	- กระดาษ ต2ก และกระดาษคำตอบ สำหรับจัดสอบ 100%	- ได้กระดาษ ต2ก และกระดาษคำตอบ ให้เพียงพอกับการจัดสอบกลางภาคและปลายภาคเรียนของวิทยาลัยเทคนิคร้อยเอ็ด
ผลลัพธ์ (Outcome)	- ได้กระดาษ ต2ก และกระดาษคำตอบ ให้เพียงพอกับการจัดสอบกลางภาคและปลายภาคเรียนของวิทยาลัยเทคนิคร้อยเอ็ด 100%	- ได้กระดาษ ต2ก และกระดาษคำตอบ ให้เพียงพอกับการจัดสอบกลางภาคและปลายภาคเรียนของวิทยาลัยเทคนิคร้อยเอ็ด

12. ผลที่คาดว่าจะได้รับ :

12.1 ครูและบุคลากร มีกระดาษ ต2ก และกระดาษคำตอบที่เพียงพอกับการใช้สอบกลางภาคและปลายภาคเรียน ให้กับนักเรียนนักศึกษา วิทยาลัยเทคนิคร้อยเอ็ด ตลอดปีการศึกษา

13. การติดตามผลและประเมินผล :

13.1 รายงานการดำเนินโครงการ

ลงชื่อ ..... ผู้เสนอโครงการ
(นายอำนวย น้อยประสิทธิ์)
หัวหน้างานวัดผลและประเมินผล

ลงชื่อ ..... ผู้เห็นชอบ
(นายประสิทธิ์ ห้องเสียง)
รองผู้อำนวยการฝ่ายวิชาการ

เห็นควร ☑ อนุมัติ ☐ ไม่อนุมัติ

ลงชื่อ .....
(นายสุทธิพงษ์ อันทรบุตร)
หัวหน้างานวางแผนและงบประมาณ

ลงชื่อ .....
(นายปริญญา คำชาย)
รองผู้อำนวยการฝ่ายแผนงานและความร่วมมือ

ลงชื่อ ..... ผู้อนุมัติโครงการ
(นายอาคม จันทร์นาม)
ผู้อำนวยการวิทยาลัยเทคนิคร้อยเอ็ด
02 ต.ค. 2566

โครงการที่.....

วิทยาลัยเทคนิคร้อยเอ็ด

1. **ชื่อโครงการ :** การทดสอบประเมินมาตรฐานวิชาชีพ วิทยาลัยเทคนิคร้อยเอ็ด.....

2. **ผู้รับผิดชอบโครงการ :** งานวัดผลและประเมินผล ฝ่ายวิชาการ.....

ผู้ประสานงาน ชื่อ-สกุล นายอำนวย น้อยประสิทธิ์.....

ตำแหน่ง หัวหน้างานวัดผลและประเมินผล โทรศัพท์ 043-511290.. โทรสาร 043-513039.....

โทรศัพท์เคลื่อนที่ 080-9799516... E-mail :...umnouy_jack@hotmail.com.....

3. **ความสอดคล้อง/เชื่อมโยง/ภายใต้ ยุทธศาสตร์ นโยบาย จุดเน้น และมาตรการ :**

3.1 สอดคล้องกับมาตรฐานการอาชีวศึกษา : มาตรฐานที่.....3.....ด้านที่.....3.7.....

3.2 สอดคล้องกับยุทธศาสตร์/นโยบาย : ศธ. ข้อที่ .....4.....สอศ. ข้อที่.....3.7.....

3.3 สอดคล้องกับพันธกิจของสถานศึกษา : ข้อที่ .....3.....

3.4 สอดคล้องกับวาระวิทยาลัย : เป้าหมายที่.....4.....

3.5 สอดคล้องกับสถานศึกษาพระราชทาน : ด้านที่.....1.....ตัวชี้วัด.....1.2.....

4. **ระยะเวลาในการดำเนินโครงการ :**

...ตุลาคม 2566 – เมษายน 2567.....

5. **สถานที่ดำเนินงาน :**

...วิทยาลัยเทคนิคร้อยเอ็ด.....

6. **ความสำคัญของโครงการ/หลักการและเหตุผล :**

ตามหลักสูตรประกาศนียบัตรวิชาชีพ (ปวช.) และหลักสูตรประกาศนียบัตรวิชาชีพชั้นสูง (ปวส.) ได้กำหนดให้นักศึกษาที่จบหลักสูตร ควรผ่านการประเมินมาตรฐานวิชาชีพ ดังนั้น เพื่อให้นักศึกษาที่จะจบการศึกษาจากวิทยาลัยเทคนิคร้อยเอ็ด ได้มีคุณภาพและมาตรฐานในระดับเดียวกัน จึงจำเป็นต้องมีข้อสอบที่จะใช้ในการประเมินมาตรฐานวิชาชีพ ไว้ทุกสาขาวิชาที่เปิดสอนในวิทยาลัยเทคนิคร้อยเอ็ด เพื่อเป็นศูนย์รวมข้อสอบประเมินมาตรฐานวิชาชีพ และเป็นประโยชน์ในการประเมินนักศึกษาที่จะจบหลักสูตรต่อไป

7. **วัตถุประสงค์ของโครงการ :**

7.1 เพื่อให้นักเรียนนักศึกษาที่จบหลักสูตรทั้งระดับ ปวช. และ ปวส. มีคุณภาพได้มาตรฐานเดียวกันในวิทยาลัยเทคนิคร้อยเอ็ด

7.2 เพื่อให้นักเรียน นักศึกษาได้รับการประเมินก่อนจบหลักสูตรระดับ ปวช. และ ปวส.

7.3 เพื่อเป็นการปรับระดับคุณภาพนักเรียนนักศึกษาที่จะจบให้ได้มาตรฐาน

8. **กลุ่มเป้าหมาย :**

เชิงปริมาณ	เชิงคุณภาพ
นักเรียนนักศึกษาของวิทยาลัยเทคนิคร้อยเอ็ด ระดับชั้น ปวช.3 จำนวน 841 คน และระดับชั้น ปวส.2 จำนวน 947 คน รวมทั้งสิ้น 1,788 คน	ได้ทดสอบประเมินมาตรฐานวิชาชีพ ระดับ ปวช.3 และ ปวส.2 ทุกสาขาวิชาที่เปิดสอนในวิทยาลัยเทคนิคร้อยเอ็ด จำนวน 1,788 คน

9. กิจกรรม/วิธีดำเนินงาน :

ขั้นตอนการดำเนินงาน	2566			2567								
	ต.ค.	พ.ย.	ธ.ค.	ม.ค.	ก.พ.	มี.ค.	เม.ย.	พ.ค.	มิ.ย.	ก.ค.	ส.ค.	ก.ย.
1. เสนอโครงการ/อนุมัติ	/											
2. เตรียมการดำเนินงาน - จัดทำบันทึกขออนุญาตดำเนินโครงการ - ร่างคำสั่งแต่งตั้งคณะกรรมการเครื่องมือและคณะกรรมการประเมินมาตรฐานวิชาชีพทุกสาขาวิชา	/	/	/	/								
3. ดำเนินโครงการ - จัดทำเครื่องมือประเมินมาตรฐานวิชาชีพ ทุกสาขาวิชา - จัดซื้อวัสดุเพื่อเตรียมความในการทำข้อสอบ				/	/							
4. ติดตามและประมินผล						/						
5. สรุปรายงานผลการดำเนินโครงการ							/					

* หมายเหตุ ใช้เครื่อง (/) ขีดลงในช่องว่าง

10. งบประมาณในการดำเนินงาน :

ประมาณการ	แหล่งเงิน/ยอดจัดสรร							รวมเงิน	หมายเหตุ
	เงินงบประมาณ					เงินนอกงบประมาณ			
	งบบุคลากร	งบดำเนินงาน	งบอุดหนุน	งบลงทุน	งบรายจ่ายอื่น	รสด./บกศ.	รับฝาก		
1.ค่าครุภัณฑ์/สิ่งก่อสร้าง .....รายละเอียด..... ..... 2.ค่าตอบแทน/ค่าใช้สอย/ค่าวัสดุ - ค่าตอบแทนวิทยากร 12 แผนกวิชา - ทำป้าย - วัสดุ				45,000				45,000	
รวมทั้งสิ้น								45,000	

11.ตัวชี้วัดผลสำเร็จของโครงการ :

ตัวชี้วัด	เชิงปริมาณ	เชิงคุณภาพ
ผลผลิต (Output)	-นักเรียนนักศึกษาของวิทยาลัยเทคนิคร้อยเอ็ด ระดับชั้น ปวช.3 จำนวน 841 คน และระดับชั้น ปวส.2 จำนวน 947 คน รวมทั้งสิ้น 1,788 คน	- นักเรียน นักศึกษาวิทยาลัยเทคนิคร้อยเอ็ดทุกสาขาวิชาได้รับผ่านการทดสอบประเมินมาตรฐานวิชาชีพ
ผลลัพธ์ (Outcome)	- นักเรียน นักศึกษาวิทยาลัยเทคนิคร้อยเอ็ดทุกสาขาวิชาได้ผ่านการทดสอบประเมินมาตรฐานวิชาชีพ จำนวน 1,788 คน	- นักเรียน นักศึกษาวิทยาลัยเทคนิคร้อยเอ็ดทุกสาขาวิชาได้ผ่านการทดสอบประเมินมาตรฐานวิชาชีพ

12. ผลที่คาดว่าจะได้รับ :

12.1 นักเรียน นักศึกษาผ่านการทดสอบประเมินมาตรฐานวิชาชีพ ในระดับ ปวช.3 และ ปวส.2 ทุกสาขาวิชาที่เปิดสอนในวิทยาลัยเทคนิคร้อยเอ็ด

13. การติดตามผลและประเมินผล :

13.1 สรุปและรายงานผลการทดสอบประเมินมาตรฐานวิชาชีพ รายงานให้วิทยาลัยฯทราบ

13.2 ประกาศรายชื่อนักเรียน นักศึกษาที่ทดสอบผ่านเกณฑ์การประเมินมาตรฐานวิชาชีพ

ลงชื่อ ผู้เสนอโครงการ
(นายอำนวย น้อยประสิทธิ์)
หัวหน้างานวัดผลและประเมินผล

ลงชื่อ ผู้เห็นชอบ
(นายประสิทธิ์ พ้องเสียง)
รองผู้อำนวยการฝ่ายวิชาการ

เห็นควร ☑ อนุมัติ ☐ ไม่อนุมัติ

ลงชื่อ
(นายสุทธิพงษ์ อันทรบุตร)
หัวหน้างานวางแผนและงบประมาณ

ลงชื่อ
(นายปริญญา คำชาย)
รองผู้อำนวยการฝ่ายแผนงานและความร่วมมือ

ลงชื่อ ผู้อนุมัติโครงการ
(นายอาคม จันทร์นาม)
ผู้อำนวยการวิทยาลัยเทคนิคร้อยเอ็ด
0 2 ต.ค. 2566

โครงการที่.....

วิทยาลัยเทคนิคร้อยเอ็ด

1. **ชื่อโครงการ :** การเพิ่มปริมาณหนังสือแหล่งเรียนรู้ห้องสมุดดิจิทัล

2. **ผู้รับผิดชอบโครงการ :** นางระเบียบ จำปาสุข ฝ่าย วิชาการ

ผู้ประสานงาน ชื่อ-สกุล นางระเบียบ จำปาสุข

ตำแหน่ง หัวหน้างานวิทยบริการและห้องสมุด โทรศัพท์043-511290โทรสาร043-513039

โทรศัพท์เคลื่อนที่081-5456863 E-mail Jrabeab2521@gmail.com

3. **ความสอดคล้อง/เชื่อมโยง/ภายใต้ ยุทธศาสตร์ นโยบาย จุดเน้น และมาตรการ :**

3.1 สอดคล้องกับมาตรฐานการอาชีวศึกษา : มาตรฐานที่ 1 ด้านที่ 1.1

3.2 สอดคล้องกับยุทธศาสตร์/นโยบาย : ศธ. ข้อที่ 5 สอศ. ข้อที่ 1

3.3 สอดคล้องกับพันธกิจของสถานศึกษา : ข้อที่ 1

3.4 สอดคล้องกับวาระวิทยาลัย : เป้าหมายที่ 2

3.5 สอดคล้องกับสถานศึกษาพระราชทาน : ด้านที่ 2 ตัวชี้วัด 2.5

4. **ระยะเวลาในการดำเนินโครงการ :**

ตุลาคม 2566 – กันยายน 2567

5. **สถานที่ดำเนินงาน :**

วิทยาลัยเทคนิคร้อยเอ็ด

6. **ความสำคัญของโครงการ/หลักการและเหตุผล :**

ในปัจจุบันสถาบันการศึกษาก็ยังคงตระหนักและมุ่งเน้นพัฒนาคุณภาพของนักเรียน นักศึกษา โดยสนับสนุนให้นักเรียนนักศึกษาได้เข้าถึงข้อมูลข่าวสารและเนื้อหาสาระของวิชาการ เพื่อพัฒนาทักษะด้านความรู้ ทักษะการคิด ทักษะการปฏิบัติ และการตัดสินใจ ศูนย์วิทยบริการและห้องสมุด วิทยาลัยเทคนิคร้อยเอ็ด เป็นแหล่งเรียนรู้ที่มีสื่อที่หลากหลาย ผู้เรียนสามารถหาความรู้ และสืบค้นข้อมูลได้ นอกจากนี้ยังต้องการอำนวยความสะดวกให้บุคลากรทางการศึกษา นักเรียน นักศึกษา เข้าถึงแหล่งเรียนรู้ที่เป็นสื่อดิจิทัล ได้ทุกที่ทุกเวลา

7. **วัตถุประสงค์ :**

7.1 เพื่อเป็นแหล่งเรียนรู้ในการสืบค้นข้อมูลให้กับนักเรียน นักศึกษาได้ทุกที่ทุกเวลา

7.2 เพื่อพัฒนาระบบ Library Digital ที่ทันสมัยและมีประสิทธิภาพ

8. **เป้าหมาย :**

เชิงปริมาณ (ระบุจำนวน)	เชิงคุณภาพ
- นักเรียน นักศึกษา วิทยาลัยเทคนิคร้อยเอ็ดจำนวน 5,000 คน มีหนังสือดิจิทัลจำนวน 100 เล่ม ไว้ใช้ในการสืบค้นข้อมูล	- นักเรียน นักศึกษา วิทยาลัยเทคนิคร้อยเอ็ดมีแหล่งเรียนรู้ที่น่าสนใจ มีหนังสืออิเล็กทรอนิกส์ที่หลากหลาย สามารถสืบค้นได้ทุกที่ ทุกเวลา

9. กิจกรรม/วิธีดำเนินงาน :

ขั้นตอนการดำเนินงาน	2566			2567								
	ต.ค.	พ.ย.	ธ.ค.	ม.ค.	ก.พ.	มี.ค.	เม.ย.	พ.ค.	มิ.ย.	ก.ค.	ส.ค.	ก.ย.
1. เสนอโครงการ/อนุมัติ	/											
2. เตรียมการดำเนินงาน - เลือกหนังสืออิเล็กทรอนิกส์ที่มีความน่าสนใจ ตรงตามความต้องการของนักเรียนนักศึกษา		/										
3. ดำเนินโครงการ - มีหนังสืออิเล็กทรอนิกส์ให้บริการนักเรียน นักศึกษาอย่างหลากหลาย สืบค้นได้ทุกที่ ทุกเวลา		/	/	/	/	/	/	/	/	/	/	/
4.ติดตามและประเมินผล												/
5. สรุปรายงานผลการดำเนิน												/

* หมายเหตุ ใช้เครื่อง (/) ขีดลงในช่องว่างเท่านั้น

10. งบประมาณในการดำเนินงาน :

ประเภทรายการ	แหล่งเงิน/ยอดจัดสรร							รวมเงิน	หมายเหตุ
	เงินงบประมาณ					เงินนอกงบประมาณ			
	งบบุคลากร	งบดำเนินงาน	งบลงทุน	งบอุดหนุน	งบรายจ่ายอื่น	รดส./บกศ.	รับยาก		
1.ค่าครุภัณฑ์/สิ่งก่อสร้าง	-	-	-	-	-	-	-	-	
2.ค่าตอบแทน/ค่าใช้สอย/ค่าวัสดุ - ค่าหนังสืออิเล็กทรอนิกส์ห้องสมุดดิจิทัล	-	-	-	20,000	-	-	-	20,000	-
รวมทั้งสิ้น								20,000	-

11.ตัวชี้วัดผลสำเร็จของโครงการ :

ตัวชี้วัด	เชิงปริมาณ (ระบุจำนวน)	เชิงคุณภาพ
ผลผลิต (Output)	- นักเรียน นักศึกษา วิทยาลัยเทคนิคร้อยเอ็ดจำนวน 5,000 คน มีหนังสือดิจิทัลจำนวน 100 เล่ม ไว้ใช้ในการศึกษาค้นคว้า	- นักเรียน นักศึกษา วิทยาลัยเทคนิคร้อยเอ็ดจำนวน 5,000 คน ได้อ่านหนังสือที่น่าสนใจ ตรงตามความต้องการได้ทุกที่ ทุกเวลา
ผลลัพธ์ (Outcome)	- นักเรียน นักศึกษาวิทยาลัยเทคนิคร้อยเอ็ด ได้อ่านหนังสือจากแหล่งเรียนรู้ที่หลากหลาย สื่อมีความน่าสนใจ ตรงตามความต้องการ	- นักเรียน นักศึกษาวิทยาลัยเทคนิคร้อยเอ็ด ได้รับความรู้จากแหล่งเรียนรู้ห้องสมุดดิจิทัล และมีความพึงพอใจจากการอ่านหนังสือ หรือสืบค้นข้อมูลได้ทุกที่ทุกเวลา

12. ผลที่คาดว่าจะได้รับ :

12.1 นักเรียน นักศึกษา มีแหล่งเรียนรู้ที่เป็นห้องสมุดดิจิทัลซึ่งมีสื่อที่หลากหลายตรงตามความต้องการ

12.2 ส่งเสริมทักษะให้นักเรียน นักศึกษา ให้รักการอ่าน การสืบค้นข้อมูลอย่างเป็นระบบ

12.3 นักเรียน นักศึกษา มีความทันต่อเหตุการณ์ สืบค้นข้อมูลได้ทุกที่ ทุกเวลา

13. การติดตามผลและประเมินผล :

13.1 ดำเนินการตามโครงการ

13.2 สรุปผลการดำเนินงานตามแผนกระบวนการ PDCA

ลงชื่อ ..... ผู้เสนอโครงการ
(นางระเบียบ จำปาสุข)
หัวหน้าแผนกวิชา/งานวิทยบริการและห้องสมุด

ลงชื่อ ..... ผู้เห็นชอบ
(นายประสิทธิ์ ห้องเสียง)
รองผู้อำนวยการฝ่ายวิชาการ

เห็นควร ☑ อนุมัติ ☐ ไม่อนุมัติ

ลงชื่อ .....
(นายสุทธิพงษ์ อันทรบุตร)
หัวหน้างานวางแผนและงบประมาณ

ลงชื่อ .....
(นายปริญญา คำชาย)
รองผู้อำนวยการฝ่ายแผนงานและความร่วมมือ

ลงชื่อ ..... ผู้อนุมัติโครงการ
(นายอาคม จันทร์นาม)
ผู้อำนวยการวิทยาลัยเทคนิคร้อยเอ็ด
...../...../.....

โครงการที่.....

วิทยาลัย เทคนิคร้อยเอ็ด

1. ชื่อโครงการ : เตรียมนักเรียน นักศึกษา ฝึกทักษะเพื่อรองรับการแข่งขันทักษะวิชาชีพ ระดับอาชีวศึกษา ระดับภาค และระดับชาติ (วัสดุฝึก) .....

2. ผู้รับผิดชอบโครงการ : ...ฝ่ายวิชาการ.....

ผู้ประสานงาน ชื่อ-สกุล...นายสุรชัย พิจุลย์.....

ตำแหน่ง...ครู คศ.2.....โทรศัพท์...043-511290 ต่อ 122... โทรสาร...043-513039...

โทรศัพท์เคลื่อนที่ ...098 – 9725180 .....E-mail.....

3. ความสอดคล้อง/เชื่อมโยง/ภายใต้ ยุทธศาสตร์ นโยบาย จุดเน้น และมาตรการ :

3.1 สอดคล้องกับมาตรฐานการอาชีวศึกษา : มาตรฐานที่.....2.....ตัวบ่งชี้ที่.....2.4.....

3.2 สอดคล้องกับยุทธศาสตร์/นโยบาย : ศธ ข้อที่.....1.....สอศ. ข้อที่.....1.6.....

3.3 สอดคล้องกับพันธกิจของสถานศึกษา : ข้อที่ .....6.....

3.4 สอดคล้องกับวาระวิทยาลัย : เป้าหมายที่.....3.....

3.5 สอดคล้องกับสถานศึกษาพระราชทาน : ด้านที่.....3.....ตัวชี้วัด.....1.2.....

4. ระยะเวลาในการดำเนินโครงการ :

ตุลาคม 2566 – กุมภาพันธ์ 2567

5. สถานที่ดำเนินงาน :

วิทยาลัยเทคนิคร้อยเอ็ด อ.เมือง จ.ร้อยเอ็ด

6. ความสำคัญของโครงการ/หลักการและเหตุผล :

ในสภาวการณ์ปัจจุบัน ความเจริญเติบโตทางด้านเศรษฐกิจสังคมและเทคโนโลยีได้เปลี่ยนแปลงไปอย่างรวดเร็วและเกี่ยวข้องกับวิถีชีวิตของคนไทยมากยิ่งขึ้นส่งผลให้การดำรงชีวิตของทุกคนมีการพัฒนาและปรับตัวให้เข้าสภาวการณ์ของโลกอยู่ตลอดเวลา ซึ่งการจัดการศึกษาจึงจำเป็นต้องสร้างสรรค์นักเรียน นักศึกษาในสถานศึกษาให้มีความรู้ความสามารถที่เปลี่ยนแปลงตามสภาวการณ์ ในปัจจุบันซึ่งจำเป็นอย่างยิ่งที่จะต้องจัดกิจกรรมส่งเสริมสนับสนุนนักเรียน นักศึกษาให้มีความเป็นเลิศด้านวิชาการและทักษะวิชาชีพ ดังนั้น เพื่อเตรียมความพร้อมให้นักเรียน นักศึกษาซึ่งเป็นกำลังสำคัญในการขับเคลื่อนประเทศไทยในอนาคต ให้นักเรียน นักศึกษาได้รับการส่งเสริมและพัฒนาศักยภาพสู่ความเป็นเลิศทางด้านวิชาการและวิชาชีพ จากทักษะที่เกิดจากการเรียนรู้ในสถานศึกษา เพื่อเพิ่มพูลทักษะด้านวิชาชีพให้สามารถนำไปพัฒนาต่อยอดในอนาคตได้

ดังนั้น วิทยาลัยเทคนิคร้อยเอ็ด ได้ตระหนักถึงความสำคัญของการพัฒนาคุณภาพตามศักยภาพนักเรียน นักศึกษาจึงส่งเสริมสนับสนุนสร้างโอกาสให้นักเรียน นักศึกษา ได้แสดงศักยภาพด้านวิชาการและวิชาชีพ ในกิจกรรมสร้างสรรค์ต่างๆ จึงได้จัดทำโครงการฝึกซ้อมแข่งขันทักษะวิชาชีพให้กับนักเรียน นักศึกษา

7. วัตถุประสงค์ :

7.1 เพื่อจัดหาวัสดุให้เพียงพอต่อการแข่งขันให้มีประสิทธิภาพ

7.2 เพื่อดำเนินการแข่งขันทักษะวิชาชีพและทักษะพื้นฐานในระดับจังหวัด จังหวัดร้อยเอ็ด ระดับภาค ภาคตะวันออกเฉียงเหนือ ระดับชาติ

8. เป้าหมาย :

เชิงปริมาณ (ระบุจำนวน)	เชิงคุณภาพ
นักเรียน นักศึกษา เข้าร่วมโครงการเตรียมความพร้อมในการรับรองการแข่งขันทักษะวิชาชีพและทักษะพื้นฐานในระดับจังหวัด จังหวัดร้อยเอ็ด ระดับภาค ภาคตะวันออกเฉียงเหนือ ระดับชาติ จำนวน 130 คน	นักเรียน นักศึกษา มีความรู้ ประสบการณ์ ในการแข่งขันทักษะทางวิชาชีพ

9. กิจกรรม/วิธีดำเนินงาน :

ขั้นตอนการดำเนินงาน	2566			2567								
	ต.ค.	พ.ย.	ธ.ค.	ม.ค.	ก.พ.	มี.ค.	เม.ย.	พ.ค.	มิ.ย.	ก.ค.	ส.ค.	ก.ย.
1. เสนอโครงการ/อนุมัติ	/	/										
2. เตรียมการดำเนินงาน - ประชุมคณะทำงาน -ขออนุญาตดำเนินโครงการ - จัดหาและซื้อวัสดุ		/	/	/								
3. ดำเนินโครงการ - นักเรียน นักศึกษา ฝึกทักษะเพื่อรองรับการแข่งขันทักษะวิชาชีพ		/	/	/	/							
4. ติดตามและประเมินผล		/	/	/	/							
5. สรุปรายงานผลการดำเนินโครงการ						/						

* หมายเหตุ ใช้เครื่อง (/) ขีดลงในช่องว่าง

10. งบประมาณในการดำเนินงาน :

ประเภทรายการ	แหล่งเงิน/ยอดจัดสรร							รวมเงิน	หมายเหตุ
	เงินงบประมาณ					เงินนอกงบประมาณ			
	งบบุคลากร	งบดำเนินงาน	งบลงทุน	งบอุดหนุน	งบรายจ่ายอื่น	รสต./บาท	รับฝาก		
1.ค่าครุภัณฑ์/สิ่งก่อสร้าง .....รายละเอียด.....	-	-	-	-	-	-	-	-	
2.ค่าตอบแทน/ค่าใช้สอย/ค่าวัสดุ ...วัสดุดำเนินโครงการ.....	-	-	-	260,500	-	-	-	260,500	
รวมทั้งสิ้น								260,500	

11.ตัวชี้วัดผลสำเร็จของโครงการ :

ตัวชี้วัด	เชิงปริมาณ (ระบุจำนวน)	เชิงคุณภาพ
ผลผลิต (Output)	นักเรียน นักศึกษา เข้าร่วมโครงการแข่งขันทักษะวิชาชีพ จำนวน 130 คน	นักเรียน นักศึกษา มีความรู้ ประสบการณ์ในการแข่งขันทักษะทางวิชาชีพ
ผลลัพธ์ (Outcome)	นักเรียน นักศึกษา เข้าร่วมโครงการแข่งขันทักษะวิชาชีพ จำนวน 130 คน มีความรู้ ประสบการณ์ในการแข่งขันทักษะทางวิชาชีพ	นักเรียน นักศึกษา มีความรู้ ประสบการณ์ในการแข่งขันทักษะทางวิชาชีพ

12. ผลที่คาดว่าจะได้รับ :

12.1 ได้วัสดุเพียงพอต่อการฝึกซ้อมในการแข่งขันที่มีประสิทธิภาพ

12.2 ได้ดำเนินการแข่งขันทักษะวิชาชีพและทักษะพื้นฐานในระดับจังหวัด จังหวัดร้อยเอ็ด ระดับภาค ภาคตะวันออกเฉียงเหนือ ระดับชาติ

13. การติดตามผลและประเมินผล :

13.1 ติดตามและประเมินผลการดำเนินงาน

13.2 รายงานผลการดำเนินงานแบบ PDCA

ลงชื่อ ..... ผู้เสนอโครงการ
(นายสุรชัย พิจุลย์)
หัวหน้างานพัฒนาหลักสูตรการเรียนการสอน

ลงชื่อ ..... ผู้เห็นชอบ
(นายประสิทธิ์ พ้องเสียง)
รองผู้อำนวยการฝ่ายวิชาการ

เห็นควร ☑ อนุมัติ ☐ ไม่อนุมัติ

ลงชื่อ .....
(นายสุทธิพงษ์ อันทรบุตร)
หัวหน้างานวางแผนและงบประมาณ

ลงชื่อ .....
(นายปริญญา คำขาย)
รองผู้อำนวยการฝ่ายแผนงานและความร่วมมือ

ลงชื่อ ..... ผู้อนุมัติโครงการ
(นายอาคม จันทร์นาม)
ผู้อำนวยการวิทยาลัยเทคนิคร้อยเอ็ด
02 พ.ค. 2566

โครงการที่.....

วิทยาลัย เทคนิคร้อยเอ็ด

1. ชื่อโครงการ : ...ทัศนศึกษาเรียนนอกสถานที่ ระดับประกาศนียบัตรวิชาชีพ ปวช.1 ปีการศึกษา 2567

2. ผู้รับผิดชอบโครงการ : .....ฝ่ายวิชาการ.....

ผู้ประสานงาน ชื่อ-สกุล.....นายสุรชัย พิจุลย์.....

ตำแหน่ง...ครู คศ.2.....โทรศัพท์...043-511290 ต่อ 122... โทรสาร...043-513039.....

โทรศัพท์เคลื่อนที่ ...098 – 9725180 .....E-mail.....

3. ความสอดคล้อง/เชื่อมโยง/ภายใต้ ยุทธศาสตร์ นโยบาย จุดเน้น และมาตรการ :

3.1 โครงการสอดคล้องกับมาตรฐานการอาชีวศึกษา : มาตรฐานที่.....1.....ตัวบ่งชี้ที่.....1.3.....

3.2 โครงการสอดคล้องกับยุทธศาสตร์/นโยบาย : ศธ ข้อที่ .....1.....สอศ. ข้อที่.....1.4.....

3.3 การเชื่อมโยงโครงการกับยุทธศาสตร์ของสถานศึกษา: ข้อที่ .....5.....

3.4 สอดคล้องกับวาระวิทยาลัย : เป้าหมายที่.....1.....

3.5 สอดคล้องกับสถานศึกษาพระราชทาน : ด้านที่.....2.....ตัวชี้วัด.....2.4.....

4. ระยะเวลาในการดำเนินโครงการ :

ตุลาคม 2566 – กันยายน 2567

5. สถานที่ดำเนินงาน :

สถานประกอบการตามที่แผนกวิชากำหนด

6. ความสำคัญของโครงการ/หลักการและเหตุผล :

จุดมุ่งหมายของการเรียน คือการจัดกระบวนการเรียนรู้ เพื่อให้ผู้เรียนมีความเจริญงอกงามทางปัญญา ซึ่ง เมื่อเป็นดังนี้แล้วการเรียนการสอนในห้องเรียนถือว่าไม่เพียงพอเพราะในโลกแห่งความเป็นจริงความงอกงามทาง ปัญญาจะเกิดขึ้นได้นั้นผู้เรียนต้องมีการเรียนรู้มิใช่เพียงแค่การรับรู้ข้อมูล อีกทั้งต้องเป็นการเรียนรู้ในบรรยากาศ และสถานที่ ที่หลากหลายด้วยเหตุนี้วิทยาลัยฯ หรือครูผู้สอนจึงต้องจัดกระบวนการเรียนรู้โดยยึดผู้เรียนเป็นสำคัญ เช่น การจัดกิจกรรมที่ส่งเสริมให้ผู้เรียนมีส่วนร่วมเช่นจัดกิจกรรมการเรียนรู้นอกสถานที่ เป็นต้น ทั้งนี้เพื่อให้ผู้เรียน ได้ใช้จินตนาการได้คิดได้นำเสนอได้สัมผัสกับโลกที่เป็นจริงอันจะเป็นการเรียนรู้ในเชิงบูรณาการที่ส่งเสริมให้ผู้เรียน เกิดกระบวนการเรียนรู้อย่างแท้จริง ด้วยเหตุนี้ โครงการทัศนศึกษาเรียนนอกสถานที่ จึงเป็นยุทธวิธีหนึ่งที่วิทยาลัยฯ มีความมั่นใจว่าจะเป็นการบ่มเพาะให้ผู้เรียนมีความเจริญงอกงามทางปัญญาตลอดจนสามารถประยุกต์ใช้ความรู้ และประสบการณ์ที่ได้รับจากการทัศนศึกษาเรียนนั้นไปใช้ให้เกิดประโยชน์ในโลกของการประกอบวิชาชีพหรือการดำเนินชีวิตอย่างมีคุณภาพต่อไป

ดังนั้น ในปีการศึกษา 2566 ฝ่ายวิชาการ วิทยาลัยเทคนิคร้อยเอ็ด จึงได้จัดทำโครงการขึ้นเพื่อส่งเสริมกระบวนการเรียนรู้ที่หลากหลายให้แก่นักเรียนโดยการนำนักเรียน ออกไปทัศนศึกษาเรียนนอกสถานที่

7. วัตถุประสงค์ :

7.1 เพื่อส่งเสริมให้นักเรียนได้พัฒนาคุณลักษณะที่พึงประสงค์ผ่านการเรียนรู้นอกสถานที่ อย่างมีความสุข

7.2 เพื่อส่งเสริมให้นักเรียนได้พัฒนาทักษะหลักพื้นฐานด้านการฟังการพูดการอ่านการเขียนและทักษะหลักที่จำเป็นในงานอาชีพ

7.3 เพื่อส่งเสริมให้นักเรียนได้มีทัศนคติที่ดีและถูกต้องต่อสาขาวิชาชีพ

7.4 เพื่อส่งเสริมให้นักเรียนได้พัฒนาคุณลักษณะพื้นฐานด้านความตรงต่อเวลาความรับผิดชอบ

8. เป้าหมาย :

เชิงปริมาณ (ระบุจำนวน)	เชิงคุณภาพ
นักเรียนเข้าร่วมโครงการทัศนศึกษาเรียนนอกสถานที่ 1,260 คน	นักเรียนที่เข้าร่วมโครงการตระหนักถึงความสำคัญในสาขาวิชาที่ตนเองกำลังเรียนอยู่และมองเห็นแนวทางการเรียนและเส้นทางอาชีพของตนเองร้อยละ 80 %

9. กิจกรรม/วิธีดำเนินงาน :

ขั้นตอนการดำเนินงาน	2566			2567								
	ต.ค.	พ.ย.	ธ.ค.	ม.ค.	ก.พ.	มี.ค.	เม.ย.	พ.ค.	มิ.ย.	ก.ค.	ส.ค.	ก.ย.
1. เสนอโครงการ/อนุมัติ	/	/	/									
2. เตรียมการดำเนินงาน - ขออนุญาตดำเนินโครงการ - ขออนุญาตจัดซื้อวัสดุดำเนินโครงการ				/	/	/						
3. ดำเนินโครงการ - ทัศนศึกษานอกสถานที่				/	/	/						
4. ติดตามและประมินผล							/	/	/			
5. สรุปรายงานผลการดำเนินโครงการ										/	/	/

* หมายเหตุ ใช้เครื่อง (/) ขีดลงในช่องว่าง

10. งบประมาณในการดำเนินงาน :

ประมาณการ	แหล่งเงิน/ยอดจัดสรร							รวมเงิน	หมายเหตุ
	เงินงบประมาณ					เงินนอกงบประมาณ			
	งบบุคลากร	งบดำเนินงาน	งบลงทุน	งบอุดหนุน	งบรายจ่ายอื่น	รายได้/บกศ.	รับฝาก		
1.ค่าตอบแทน/ค่าใช้สอย/ค่าวัสดุ				160,000				160,000	
รวมทั้งสิ้น								160,000	

11.ตัวชี้วัดผลสำเร็จของโครงการ :

ตัวชี้วัด	เชิงปริมาณ (ระบุจำนวน)	เชิงคุณภาพ
ผลผลิต (Output)	นักเรียนเข้าร่วมโครงการทัศนศึกษาเรียนนอกสถานที่ 1,260 คน	นักเรียนที่เข้าร่วมโครงการตระหนักถึงความสำคัญในสาขาวิชาที่ตนเองกำลังเรียนอยู่และมองเห็นแนวทางการเรียนและเส้นทางอาชีพของตนเองร้อยละ 80 %
ผลลัพธ์ (Outcome)	นักเรียนตระหนักถึงความสำคัญของการเรียนการสอนภายนอกห้องเรียนตลอดเวลา	นักเรียนได้มีทัศนคติที่ดีและถูกต้องต่อสาขาวิชาชีพได้พัฒนาคุณลักษณะพื้นฐานด้านความตรงต่อเวลาความรับผิดชอบและการ วางตัวให้เหมาะสม

12. ผลที่คาดว่าจะได้รับ :

12.1 นักเรียนสามารถตระหนักถึงความสำคัญของการเรียนการสอนภายนอกห้องเรียนตลอดเวลา

12.2 นักเรียนสามารถดำเนินกิจกรรม และพัฒนาการดูแลนักเรียนดำเนินกิจกรรมภายนอก วิทยาลัย

12.3 ได้ประชาสัมพันธ์วิทยาลัยฯ เกี่ยวกับการจัดกิจกรรมการเรียนรู้ที่ส่งเสริมให้ผู้เรียน ได้เรียนรู้จากแหล่งเรียนรู้ที่หลากหลายเรียนรู้อย่าง มีความสุขและสอดคล้องกับสาขาวิชาชีพที่เกี่ยวข้องซึ่งจะเป็นพื้นฐานให้ผู้เรียนเกิดอัตลักษณ์ได้อย่างเป็นจริง

13. การติดตามผลและประเมินผล :

13.1 แบบประเมินโครงการ

ลงชื่อ ..... ผู้เสนอโครงการ
(นายสุรชัย พิจุลย์)
หัวหน้างานพัฒนาหลักสูตรการเรียนการสอน

ลงชื่อ ..... ผู้เห็นชอบ
(นายประสิทธิ์ พ้องเสียง)
รองผู้อำนวยการฝ่ายวิชาการ

เห็นควร ☑ อนุมัติ ☐ ไม่อนุมัติ

ลงชื่อ .....
(นายสุทธิพงษ์ อันทรบุตร)
หัวหน้างานวางแผนและงบประมาณ

ลงชื่อ .....
(นายปริญญา คำชาย)
รองผู้อำนวยการฝ่ายแผนงานและความร่วมมือ

ลงชื่อ ..... ผู้อนุมัติโครงการ
(นายอาคม จันทร์นาม)
ผู้อำนวยการวิทยาลัยเทคนิคร้อยเอ็ด
02 ก.ค. 2566

โครงการที่.....

วิทยาลัย เทคนิคร้อยเอ็ด

1. **ชื่อโครงการ :** นิเทศการจัดการเรียนการสอน ประจำปีการศึกษา 2567

2. **ผู้รับผิดชอบโครงการ :** ...ฝ่ายวิชาการ.....

ผู้ประสานงาน ชื่อ-สกุล...นายสุรชัย พิจุลย์.....

ตำแหน่ง...ครู คศ.2.....โทรศัพท์...043-511290 ต่อ 122... โทรสาร...043-513039...

โทรศัพท์เคลื่อนที่ ...098 – 9725180 .....E-mail.....

3. **ความสอดคล้อง/เชื่อมโยง/ภายใต้ ยุทธศาสตร์ นโยบาย จุดเน้น และมาตรการ :**

3.1 สอดคล้องกับมาตรฐานการอาชีวศึกษา : มาตรฐานที่.....2.....ตัวบ่งชี้ที่.....2.4.....

3.2 สอดคล้องกับยุทธศาสตร์/นโยบาย : ศธ ข้อที่.....1.....สอศ. ข้อที่.....1.6.....

3.3 สอดคล้องกับพันธกิจของสถานศึกษา: ข้อที่.....4.....

3.4 สอดคล้องกับวาระวิทยาลัย : เป้าหมายที่.....3.....

3.5 สอดคล้องกับสถานศึกษาพระราชทาน : ด้านที่.....2.....ตัวชี้วัด.....2.2.....

4. **ระยะเวลาในการดำเนินโครงการ :**

.....ตุลาคม 2566 – กันยายน 2567.....

5. **สถานที่ดำเนินงาน :**

.....วิทยาลัยเทคนิคร้อยเอ็ด อ.เมือง จ.ร้อยเอ็ด.....

6. **ความสำคัญของโครงการ/หลักการและเหตุผล :**

พระราชบัญญัติการอาชีวศึกษา พ.ศ. 2551 มาตรา 6 "การจัดการอาชีวศึกษาและการฝึกอบรมอาชีพ ต้องเป็นการจัดการอาชีวศึกษาในด้านวิชาชีพที่สอดคล้องกับแผนพัฒนาเศรษฐกิจ และสังคมแห่งชาติเพื่อการผลิต และพัฒนากำลังคนในด้านวิชาชีพระดับฝีมือ ระดับเทคนิค และระดับเทคโนโลยี รวมทั้งเป็นการยกระดับการศึกษาวิชาชีพให้สูงขึ้น เพื่อให้สอดคล้องกับความต้องการของตลาดแรงงาน โดยนำความรู้ในทางปฏิบัติ อันเป็นสากลและภูมิปัญญาไทยมาพัฒนา ผู้รับการศึกษาให้มีความรู้ ความสามารถในทางปฏิบัติ และมีสมรรถนะจนสามารถนำไปประกอบอาชีพในลักษณะผู้ปฏิบัติหรือประกอบอาชีพโดยอิสระ" รวมทั้งมาตรฐานการอาชีวศึกษา พ.ศ.2561

เพื่อการประกันคุณภาพภายในสถานศึกษา มาตรฐานที่ 2 ด้านการบริหารจัดการอาชีวศึกษา จึงได้จัดทำโครงการนี้ขึ้น

7. **วัตถุประสงค์ :**

7.1 เพื่อให้ครูที่สอนได้พัฒนาการจัดการเรียนการสอนรายวิชาที่ตนสอน

7.2 เพื่อเป็นการสร้างเจตคติที่ดีระหว่างผู้นิเทศ และผู้รับการนิเทศเพื่อการพัฒนาการเรียนการสอน

8. เป้าหมาย :

เชิงปริมาณ (ระบุจำนวน)	เชิงคุณภาพ
- ครูผู้สอนได้รับการนิเทศอย่างน้อยเทอมละ 1 ครั้ง - ครูที่สอนได้พัฒนาการจัดการเรียนการสอนรายวิชาที่ตนสอนและมีเจตคติที่ดีระหว่างผู้นิเทศ และผู้รับการนิเทศเพื่อการพัฒนาการเรียนการสอน ร้อยละ 100	ครูที่สอนได้พัฒนาการจัดการเรียนการสอนรายวิชาที่ตนสอนและมีเจตคติที่ดีระหว่างผู้นิเทศ และผู้รับการนิเทศเพื่อการพัฒนาการเรียนการสอน

9. กิจกรรม/วิธีดำเนินงาน :

ขั้นตอนการดำเนินงาน	2566			2567								
	ต.ค.	พ.ย.	ธ.ค.	ม.ค.	ก.พ.	มี.ค.	เม.ย.	พ.ค.	มิ.ย.	ก.ค.	ส.ค.	ก.ย.
1. เสนอโครงการ/อนุมัติ	/											
2. เตรียมการดำเนินงาน - จัดทำคำสั่งคณะกรรมการดำเนินงาน	/	/	/	/	/	/						
3. ดำเนินโครงการ -ขออนุญาตดำเนินโครงการ - ประชุมคณะกรรมการ						/	/	/	/	/	/	/
4. ติดตามและประเมินผล								/	/	/	/	/
5. สรุปรายงานผลการดำเนินโครงการ											/	/

* หมายเหตุ ใช้เครื่อง (/) ขีดลงในช่องว่าง

10. งบประมาณในการดำเนินงาน :

ประมาณการ	แหล่งเงิน/ยอดจัดสรร							รวมเงิน	หมายเหตุ
	เงินงบประมาณ					เงินนอกงบประมาณ			
	งบบุคลากร	งบดำเนินงาน	งบลงทุน	งบอุดหนุน	งบรายจ่ายอื่น	รสส./บกศ.	รับฝาก		
1.ค่าครุภัณฑ์/สิ่งก่อสร้าง .....รายละเอียด..... 2.ค่าตอบแทน/ค่าใช้สอย/ค่าวัสดุ .....รายละเอียด.....								5,000	
รวมทั้งสิ้น								5,000	

11.ตัวชี้วัดผลสำเร็จของโครงการ :

ตัวชี้วัด	เชิงปริมาณ (ระบุจำนวน)	เชิงคุณภาพ
ผลผลิต (Output)	- ครูผู้สอนได้รับการนิเทศอย่างน้อยเทอมละ 1 ครั้ง - ครูที่สอนได้พัฒนาการจัดการเรียนการสอนรายวิชาที่ตนสอนและมีเจตคติที่ดีระหว่างผู้นิเทศ และผู้รับการนิเทศเพื่อการพัฒนาการเรียนการสอน ร้อยละ 100	ครูที่สอนได้พัฒนาการจัดการเรียนการสอนรายวิชาที่ตนสอนและมีเจตคติที่ดีระหว่างผู้นิเทศ และผู้รับการนิเทศเพื่อการพัฒนาการเรียนการสอน
ผลลัพธ์ (Outcome)	- ครูผู้สอนได้รับการนิเทศอย่างน้อยเทอมละ 1 ครั้ง - ครูผู้สอนมีกระบวนการจัดการเรียนการสอนอย่างเป็นระบบ และมีประสิทธิภาพ ร้อยละ100	ครูผู้สอนมีกระบวนการจัดการเรียนการสอนอย่างเป็นระบบ และมีประสิทธิภาพ

12. ผลที่คาดว่าจะได้รับ :

12.1 ครูผู้สอนได้รับการนิเทศทุกภาคเรียน

12.2 ครูที่สอนได้พัฒนาการจัดการเรียนการสอนรายวิชาที่ตนสอน

12.3 ผู้นิเทศมีเจตคติที่ดีกับผู้รับการนิเทศในการพัฒนาการเรียนการสอน

13. การติดตามผลและประเมินผล :

13.1 แบบประเมินผลการนิเทศ

ลงชื่อ ..... ผู้เสนอโครงการ
(นายสุรชัย พิจุลย์)
หัวหน้างานพัฒนาหลักสูตรการเรียนการสอน

ลงชื่อ ..... ผู้เห็นชอบ
(นายประสิทธิ์ พ้องเสียง)
รองผู้อำนวยการฝ่ายวิชาการ

เห็นควร ☐ อนุมัติ ☐ ไม่อนุมัติ

ลงชื่อ .....
(นายสุทธิพงษ์ อันทรบุตร)
หัวหน้างานวางแผนและงบประมาณ

ลงชื่อ .....
(นายปริญญา คำขาย)
รองผู้อำนวยการฝ่ายแผนงานและความร่วมมือ

ลงชื่อ ..... ผู้อนุมัติโครงการ
(นายอาคม จันทร์นาม)
ผู้อำนวยการวิทยาลัยเทคนิคร้อยเอ็ด
02 มี.ค. 2566

โครงการที่.....

วิทยาลัย เทคนิคร้อยเอ็ด

1. **ชื่อโครงการ :** การพัฒนาทักษะอาชีพโดยการเพิ่มชุนทักษะ(Re-Skill) พัฒนาทักษะ(Up-Skill) และการเรียนรู้ทักษะใหม่(New-Skill).....

2. **ผู้รับผิดชอบโครงการ :** ...ฝ่ายวิชาการ.....

ผู้ประสานงาน ชื่อ-สกุล...นายสุรชัย พิจุลย์.....

ตำแหน่ง...ครู คศ.2.....โทรศัพท์...043-511290 ต่อ 122... โทรสาร...043-513039...

โทรศัพท์เคลื่อนที่ ...098 – 9725180 .....E-mail.....

3. **ความสอดคล้อง/เชื่อมโยง/ภายใต้ ยุทธศาสตร์ นโยบาย จุดเน้น และมาตรการ :**

3.1โครงการสอดคล้องกับมาตรฐานการอาชีวศึกษา : มาตรฐานที่...3...ตัวบ่งชี้ที่...3.4.5.....

3.2โครงการสอดคล้องกับยุทธศาสตร์/นโยบาย : ศธ. ข้อที่ .....2.....สอศ. ข้อที่...1,3.....

3.3การเชื่อมโยงโครงการกับยุทธศาสตร์ของสถานศึกษา : ข้อที่ .....6.....

3.4สอดคล้องกับวาระวิทยาลัย : เป้าหมายที่.....1.....

3.5 สอดคล้องกับสถานศึกษาพระราชทาน : ด้านที่.....2.....ตัวชี้วัด.....2.1.....

4. **ระยะเวลาในการดำเนินโครงการ :**

ตุลาคม 2566 – กันยายน 2567

5. **สถานที่ดำเนินงาน :**

วิทยาลัยเทคนิคร้อยเอ็ด อ.เมือง จ.ร้อยเอ็ด

6. **ความสำคัญของโครงการ/หลักการและเหตุผล :**

ด้วยสำนักงานคณะกรรมการการอาชีวศึกษาได้เล็งเห็นถึงศักยภาพของการจัดการศึกษาอาชีวศึกษาตามบริบทที่แตกต่างกันตามพื้นที่การพัฒนาของภูมิภาค ที่สอดคล้องกับทิศทางการพัฒนาประเทศตามนโยบายประเทศไทย 4.0 จึงได้กำหนดนโยบายให้สถานศึกษา จัดฝึกอบรมหลักสูตรวิชาชีพระยะสั้น ให้กับประชาชนทั่วไป นักเรียน นักศึกษา เพื่อส่งเสริมให้มีความรู้ และทักษะด้านอาชีพ ในกลุ่มอาชีพที่สอดคล้องกับความต้องการของชุมชน และตลาดแรงงาน (Re-Skill, Up-Skill, New-Skill) นั้น

งานพัฒนาหลักสูตรการเรียนการสอน จึงได้เสนอโครงการจัดฝึกอบรมหลักสูตรวิชาชีพระยะสั้น ให้กับประชาชนทั่วไป นักเรียน นักศึกษา เพื่อส่งเสริมให้มีความรู้ และทักษะด้านอาชีพ ในกลุ่มอาชีพที่สอดคล้องกับความต้องการของชุมชน และตลาดแรงงาน (Re-Skill, Up-Skill, New-Skill ต่อไป

7. **วัตถุประสงค์ :**

7.1 เพื่อส่งเสริมให้กับประชาชน นักเรียน นักศึกษา มีความรู้ และทักษะด้านอาชีพ ในกลุ่มอาชีพที่สอดคล้องกับความต้องการของชุมชน และตลาดแรงงาน (Re-Skill, Up-Skill, New-Skill)

7.2 เพื่อให้ประชาชน นักเรียน นักศึกษา เข้าถึงกลุ่มอาชีพพื้นฐานตามความถนัด และสามารถนำไปใช้ในชีวิตประจำวันหรือประกอบอาชีพได้

8. เป้าหมาย :

เชิงปริมาณ (ระบุจำนวน)	เชิงคุณภาพ
- ประชาชน นักเรียน นักศึกษา จำนวน ๒๐๐ คน	- ผู้รับการฝึกอบรมหลักสูตรวิชาชีพระยะสั้น ปฏิบัติงานได้ ร้อยละ ๗๐

9. กิจกรรม/วิธีดำเนินงาน :

ขั้นตอนการดำเนินงาน	2566			2567								
	ต.ค.	พ.ย.	ธ.ค.	ม.ค.	ก.พ.	มี.ค.	เม.ย.	พ.ค.	มิ.ย.	ก.ค.	ส.ค.	ก.ย.
1. เสนอโครงการ/อนุมัติ	/	/										
2. เตรียมการดำเนินงาน -ขออนุญาตสำรวจรายวิชาที่จะเปิดสอน			/	/								
3. ดำเนินโครงการ - ขออนุญาตดำเนินโครงการ - จัดทำคำสั่งคณะกรรมการดำเนินงาน - จัดหาและซื้อวัสดุ - ประชุมคณะกรรมการ - มอบหมายงานให้แผนก					/	/	/	/	/	/	/	/
4. ติดตามและประเมินผล										/	/	/
5. สรุปรายงานผลการดำเนินโครงการ												/

* หมายเหตุ ใช้เครื่อง (/) ขีดลงในช่องว่าง

10. งบประมาณในการดำเนินงาน :

ประมาณการ	แหล่งเงิน/ยอดจัดสรร							รวมเงิน	หมายเหตุ
	เงินงบประมาณ					เงินนอกงบประมาณ			
	งบกลาง	งบเงินอุดหนุน	งบลงทุน	งบดำเนินงาน	งบอื่นๆ	ผลประโยชน์	รับฝาก		
1.ค่าตอบแทน/ค่าใช้สอย/ค่าวัสดุ .....รายละเอียด.....				15,000				15,000	
รวมทั้งสิ้น								15,000	

11.ตัวชี้วัดผลสำเร็จของโครงการ :

ตัวชี้วัด	เชิงปริมาณ (ระบุจำนวน)	เชิงคุณภาพ
ผลผลิต (Output)	- ประชาชน นักเรียน นักศึกษา ได้รับการฝึกอบรมหลักสูตรวิชาชีพระยะสั้น จำนวน ๔๐๐ คน	- ประชาชน นักเรียน นักศึกษา มีความรู้และมีทักษะวิชาชีพระยะสั้น
ผลลัพธ์ (Outcome)	- ประชาชน นักเรียน นักศึกษา สำเร็จการฝึกอบรมหลักสูตรวิชาชีพระยะสั้น จำนวน ๔๐๐ คน	- ประชาชน นักเรียน นักศึกษา มีความรู้ มีทักษะวิชาชีพระยะสั้น และนำไปใช้ในการดำรงชีวิตหรือการประกอบอาชีพ

12. ผลที่คาดว่าจะได้รับ :

12.1 ได้ส่งเสริมให้กับประชาชน นักเรียน นักศึกษา มีความรู้ และทักษะด้านอาชีพ ในกลุ่มอาชีพที่สอดคล้องกับความต้องการของชุมชน และตลาดแรงงาน (Re-Skill, Up-Skill, New-Skill)

12.2 ประชาชน นักเรียน นักศึกษา เข้าถึงกลุ่มอาชีพพื้นฐานตามความถนัด และสามารถนำไปใช้ในชีวิตประจำวันหรือประกอบอาชีพ

13. การติดตามผลและประเมินผล :

13.1 ติดตามการดำเนินงาน

ลงชื่อ ..... ผู้เสนอโครงการ
(นายสุรชัย พิจุลย์)
หัวหน้างานพัฒนาหลักสูตรการเรียนการสอน

ลงชื่อ ..... ผู้เห็นชอบ
(นายประสิทธิ์ ท้องเสียง)
รองผู้อำนวยการฝ่ายวิชาการ

เห็นควร ☑ อนุมัติ ☐ ไม่อนุมัติ

ลงชื่อ .....
(นายสุทธิพงษ์ อันทรบุตร)
หัวหน้างานวางแผนและงบประมาณ

ลงชื่อ .....
(นายปริญญา คำชาย)
รองผู้อำนวยการฝ่ายแผนงานและความร่วมมือ

ลงชื่อ ..... ผู้อนุมัติโครงการ
(นายอาคม จันทร์นาม)
ผู้อำนวยการวิทยาลัยเทคนิคร้อยเอ็ด
02 ต.ค. 2566

โครงการที่.....

วิทยาลัยเทคนิคร้อยเอ็ด

1. ชื่อโครงการ : โครงการจัดการเรียนการสอนและสอบธรรมศึกษาในสถานศึกษา

2. ผู้รับผิดชอบโครงการ : นางระเบียบ จำปาสุข ฝ่าย วิชาการ

ผู้ประสานงาน ชื่อ-สกุล นางระเบียบ จำปาสุข

ตำแหน่ง ครู คศ.3 โทรศัพท์043-511290โทรสาร043-513039

โทรศัพท์เคลื่อนที่081-5456863 E-mail Jrabeab2521@gmail.com

3. ความสอดคล้อง/เชื่อมโยง/ภายใต้ ยุทธศาสตร์ นโยบาย จุดเน้น และมาตรการ 3

3.1 สอดคล้องกับมาตรฐานการอาชีวศึกษา : มาตรฐานที่ 1 ด้านที่ 3

3.2 สอดคล้องกับยุทธศาสตร์/นโยบาย : ศธ. ข้อที่ 7 สอศ. ข้อที่ 3.4

3.3 สอดคล้องกับพันธกิจของสถานศึกษา : ข้อที่ 6

3.4 สอดคล้องกับวาระวิทยาลัย : เป้าหมายที่ 4

3.5 สอดคล้องกับสถานศึกษาพระราชทาน : ด้านที่ 1 ตัวชี้วัด 3

4. ระยะเวลาในการดำเนินโครงการ :

ตุลาคม – ธันวาคม 2566

5. สถานที่ดำเนินงาน :

วิทยาลัยเทคนิคร้อยเอ็ด

6. ความสำคัญของโครงการ/หลักการและเหตุผล :

โครงการจัดการเรียนการสอนและสอบธรรมศึกษาในสถานศึกษาซึ่งกระทรวงศึกษาธิการได้จัดทำบันทึกข้อตกลงความร่วมมือในการสอนธรรมศึกษาในสถานศึกษา กับสำนักงานแม่กองสนามหลวง กระทรวงวัฒนธรรมและสำนักงานพุทธศาสนาแห่งชาติ ทั้งนี้เพื่อเป็นการสืบทอดและทำนุบำรุงพระพุทธศาสนาอีกทั้งเป็นการปลูกฝังค่านิยมให้มีจิตสำนึกที่ดีให้แก่เด็กและเยาวชน ส่งเสริมความเข้าใจอันดีและสมานฉันท์ระหว่างศาสนิกชนของทุกศาสนาเพื่อนำหลักธรรมพุทธศาสนามาใช้ส่งเสริมคุณธรรม จริยธรรม สร้างแรงจูงใจให้ประชาชนนำมาใช้ในการดำเนินชีวิตเพื่อการสงบสุขในสังคม ปราศจากความรุนแรง และความขัดแย้ง และยังเป็นการส่งเสริมศีลธรรมในหมู่เยาวชน ให้เป็นผู้ถึงพร้อมด้วยความรู้และคุณธรรม เป็นเยาวชนที่ดีของชาติ อันถือเป็นการพัฒนาสังคมที่สำคัญ ทั้งนี้เพื่อให้นักเรียน นักศึกษา เป็นผู้มีคุณธรรม จริยธรรมและสืบทอดศาสนาต่อไป

7. วัตถุประสงค์ :

7.1 เพื่อให้ผู้เรียนได้เรียนรู้และเข้าใจหลักพุทธธรรมที่ถูกต้องสามารถนำไปประยุกต์ใช้ในชีวิตประจำวันและส่งผลต่อความเจริญมั่งคงต่อสถาบันชาติ ศาสนา พระมหากษัตริย์

7.2 เพื่อให้ผู้เรียนมีความรู้คู่คุณธรรม เสริมสร้างศีลธรรม เป็นพลเมืองดีและมีคุณภาพ

7.3 เพื่อสร้างภูมิคุ้มกันให้ผู้เรียนห่างไกลจากอบายมุข สิ่งผิดกฎหมาย นำสู่ความสงบเรียบร้อยของสังคม

8. เป้าหมาย :

เชิงปริมาณ (ระบุจำนวน)	เชิงคุณภาพ
- นักเรียน นักศึกษา วิทยาลัยเทคนิคร้อยเอ็ด ระดับ ปวช.1 จำนวน 100 คน สอบธรรมศึกษาชั้นตรี	- นักเรียน ระดับ ปวช.1 วิทยาลัยเทคนิคร้อยเอ็ด มีความรู้ความเข้าใจหลักธรรมทางพระพุทธศาสนา มีคุณธรรมจริยธรรม และอยู่ในสังคมอย่างมีความสุข

9. กิจกรรม/วิธีดำเนินงาน :

ขั้นตอนการดำเนินงาน	2566			2567								
	ต.ค.	พ.ย.	ธ.ค.	ม.ค.	ก.พ.	มี.ค.	เม.ย.	พ.ค.	มิ.ย.	ก.ค.	ส.ค.	ก.ย.
1. เสนอโครงการ/อนุมัติ	/											
2. เตรียมการดำเนินงาน - ครูสอนหลักศาสนาและการเขียนเรียงความกระทู้ธรรม		/										
3. ดำเนินโครงการ - นักเรียนสอบธรรมศึกษาในสถานศึกษาตาม วัน เวลา ที่กำหนดจากสำนักแม่กองธรรมสนามหลวง			/									
4. ติดตามและประเมินผล			/									
5. สรุปรายงานผลการดำเนินโครงการ			/									

* หมายเหตุ ใช้เครื่อง (/) ขีดลงในช่องว่างเท่านั้น

10. งบประมาณในการดำเนินงาน :

ประเภทรายการ	แหล่งเงิน/ยอดจัดสรร							รวมเงิน	หมายเหตุ
	เงินงบประมาณ					เงินนอกงบประมาณ			
	งบบุคลากร	งบดำเนินงาน	งบลงทุน	งบอุดหนุน	งบรายจ่ายอื่น	รายได้/บกศ.	รับบริจาค		
1.ค่าครุภัณฑ์/สิ่งก่อสร้าง	-	-	-	-	-	-	-	-	
2.ค่าตอบแทน/ค่าใช้สอย/ค่าวัสดุ - ค่าวัสดุอุปกรณ์ที่ใช้ในการจัดสอบธรรมศึกษาในสถานศึกษา	-	-	-	4,500		-	-	4,500	
รวมทั้งสิ้น								4,500	

11.ตัวชี้วัดผลสำเร็จของโครงการ :

ตัวชี้วัด	เชิงปริมาณ (ระบุจำนวน)	เชิงคุณภาพ
ผลผลิต (Output)	- นักเรียน ระดับ ปวช.1 จำนวน 100 คน สอบธรรมศึกษาในสถานศึกษา	- นักเรียน ระดับ ปวช.1 สอบธรรมในสถานศึกษาสามารถทำข้อสอบได้
ผลลัพธ์ (Outcome)	- นักเรียน ระดับ ปวช.1 จำนวน 100 คน มีความรู้ความเข้าใจเกี่ยวกับหลักธรรมทางพระพุทธศาสนา	- นักเรียน ระดับ ปวช.1 มีความรู้ความเข้าใจและสามารถทำข้อสอบผ่านเกณฑ์ร้อยละ 70

12. ผลที่คาดว่าจะได้รับ :

12.1 นักเรียนมีความรู้เกี่ยวกับหลักธรรมทางพระพุทธศาสนา

12.2 นักเรียนเป็นผู้มีคุณธรรมจริยธรรม

12.3 นักเรียนเป็นผู้ทำนุบำรุงพระพุทธศาสนาและห่างไกลยาเสพติด

12.4 นักเรียนเป็นศาสนิกชนที่ดีและเป็นเยาวชนที่ดีของประเทศชาติ

13. การติดตามผลและประเมินผล :

13.1 ดำเนินตามโครงการ

13.2 สรุปผลการดำเนินงานตามกระบวนการ PDCA

ลงชื่อ ..... ผู้เสนอโครงการ
(นางระเบียบ จำปาสุข)
ครูแผนกวิชาสามัญ สัมพันธ์

ลงชื่อ ..... ผู้เห็นชอบ
(นายประสิทธิ์ พ้องเสียง)
รองผู้อำนวยการฝ่ายวิชาการ

เห็นควร ☑ อนุมัติ ☐ ไม่อนุมัติ

ลงชื่อ .....
(นายสุทธิพงษ์ อันทรบุตร)
หัวหน้างานวางแผนและงบประมาณ

ลงชื่อ .....
(นายปรีญญา คำชาย)
รองผู้อำนวยการฝ่ายแผนงานและความร่วมมือ

ลงชื่อ ..... ผู้อนุมัติโครงการ
(นายอาคม จันทร์นาม)
ผู้อำนวยการวิทยาลัยเทคนิคร้อยเอ็ด
02 ต.ค. 2566

โครงการที่.....

วิทยาลัย เทคนิคร้อยเอ็ด

1. ชื่อโครงการ : ปฐมนิเทศนักเรียน นักศึกษาก่อนออกฝึกอาชีพ ในสถานประกอบการ ประจำปีการศึกษา 2567

2. ผู้รับผิดชอบโครงการ : นายวิโรจน์ อรัญโชติ ฝ่าย วิชาการ

ผู้ประสานงาน ชื่อ-สกุล นายวิโรจน์ อรัญโชติ

ตำแหน่ง ครู อันดับ คศ.3 (งานอาชีวศึกษาระบบทวิภาคี) โทรศัพท์ 043-511290 ต่อ 124

โทรสาร 043-513039 โทรศัพท์เคลื่อนที่ 089-7123530 E-mail wirote2506250@gmail.com

3. ความสอดคล้อง/เชื่อมโยง/ภายใต้ ยุทธศาสตร์ นโยบาย จุดเน้น และมาตรการ :

3.1 สอดคล้องกับมาตรฐานการอาชีวศึกษา : มาตรฐานที่ 2 ด้านที่ 2.4

3.2 สอดคล้องกับยุทธศาสตร์/นโยบาย : ศธ. ข้อที่ 2 สอศ. ข้อที่ 2.4

3.3 สอดคล้องกับพันธกิจของสถานศึกษา : ข้อที่ 1

3.4 สอดคล้องกับวาระวิทยาลัย : เป้าหมายที่ 3

3.5 สอดคล้องกับสถานศึกษาพระราชทาน: ด้านที่ 2 ตัวชี้วัด 2.2

4. ระยะเวลาในการดำเนินโครงการ :

ตุลาคม 2566 – กันยายน 2567

5. สถานที่ดำเนินงาน :

หอประชุมกลาง ชั้น 2 วิทยาลัยเทคนิคร้อยเอ็ด

6. ความสำคัญของโครงการ/หลักการและเหตุผล :

ตามหลักสูตรของสำนักงานคณะกรรมการการอาชีวศึกษา ทั้งในระดับประกาศนียบัตรวิชาชีพ (ปวช.) และระดับประกาศนียบัตรวิชีพชั้นสูง (ปวส.) ได้กำหนดให้นักเรียน นักศึกษาที่เรียนในระบบปกติและระบบทวิภาคีจะต้องผ่านการฝึกงานในสถานประกอบการ ในสถานการณ์จริงเพื่อเพิ่มพูนทักษะและพัฒนาประสบการณ์ในการเรียนสาขาวิชาชีพและเป็นการเรียนรู้ตามสภาพความเป็นจริงในสถานประกอบการ

ด้วยเหตุนี้ การที่นักเรียน นักศึกษาที่จะออกฝึกงานในสถานประกอบการ จึงจำเป็นจะต้องมีการเตรียมความพร้อมในด้านต่างๆ ตลอดจนทราบแนวปฏิบัติในการอยู่ในสถานประกอบการ จึงเห็นควรจัดให้มีการปฐมนิเทศนักเรียน นักศึกษาดังกล่าว

7. วัตถุประสงค์ของโครงการ :

7.1 เพื่อให้นักเรียน นักศึกษาทราบแนวปฏิบัติ และข้อมูลข่าวสาร การประสานเกี่ยวกับการจัดการเรียนการสอนในระหว่างที่ออกฝึกงานในสถานประกอบการ

7.2 เพื่อสร้างความตระหนักในการเคารพรักษาระเบียบวินัย ความรับผิดชอบต่องานในหน้าที่ได้รับมอบหมายในระหว่างการฝึกงาน ตลอดจนการทำงานร่วมกับผู้อื่นอย่างมีประสิทธิภาพ

8. เป้าหมาย :

เชิงปริมาณ (ระบุจำนวน)	เชิงคุณภาพ
นักเรียน นักศึกษาระดับ ปวช. และ ปวส. ที่ออกฝึกประสบการณ์สมรรถนะวิชาชีพและฝึกอาชีพ ในปีการศึกษา 2566 – 2567	นักเรียน นักศึกษามีความตะหนักในการเคารพรักษาระเบียบวินัยความรับผิดชอบต่องานในหน้าที่ ที่ได้รับมอบหมายในระหว่างการฝึกประสบการณ์สมรรถนะวิชาชีพและฝึกอาชีพตลอดจนการทำงานร่วมกับผู้อื่นได้อย่างมีประสิทธิภาพ

9. กิจกรรม/วิธีดำเนินงาน :

ขั้นตอนการดำเนินงาน	2566			2567								
	ต.ค.	พ.ย.	ธ.ค.	ม.ค.	ก.พ.	มี.ค.	เม.ย.	พ.ค.	มิ.ย.	ก.ค.	ส.ค.	ก.ย.
1. เสนอโครงการ/อนุมัติ	√											
2. เตรียมการดำเนินงาน - ประชุมคณะทำงาน - ขออนุญาตดำเนินโครงการ - ขออนุญาตจัดซื้อวัสดุดำเนินโครงการ					√							
3. ดำเนินโครงการ - ปฐมนิเทศนักเรียนนักศึกษา						√						
4. ติดตามและประเมินผล								√				
5. สรุปรายงานผลการดำเนินโครงการ											√	

10. งบประมาณในการดำเนินงาน :

ประเภทรายการ	แหล่งเงิน/ยอดจัดสรร							รวมเงิน	หมายเหตุ
	เงินงบประมาณ					เงินนอกงบประมาณ			
	งบบุคลากร	งบดำเนินงาน	งบลงทุน	งบอุดหนุน	งบรายจ่ายอื่น	รายได้ สถ./บกศ.	เงินอื่นๆ		
1.ค่าครุภัณฑ์/สิ่งก่อสร้าง .....รายละเอียด.....	-	-	-	-	-	-	-	-	
2.ค่าตอบแทน/ค่าใช้สอย/ค่าวัสดุ ...วัสดุดำเนินโครงการ.....	-	-	-	10,000	-	-	-	10,000	
รวมทั้งสิ้น								10,000	

11.ตัวชี้วัดผลสำเร็จของโครงการ :

ตัวชี้วัด	เชิงปริมาณ (ระบุจำนวน)	เชิงคุณภาพ
ผลผลิต (Output)	นักเรียน นักศึกษาระดับ ปวช. และ ปวส. ที่ออกฝึกประสบการณ์สมรรถนะวิชาชีพและฝึกอาชีพ ในปีการศึกษา 2566 – 2567	นักเรียน นักศึกษามีความตระหนักในการเคารพรักษาระเบียบวินัยความรับผิดชอบต่องานในหน้าที่ ที่ได้รับมอบหมายในระหว่างการฝึกประสบการณ์สมรรถนะวิชาชีพและฝึกอาชีพตลอดจนการทำงานร่วมกับผู้อื่นได้อย่างมีประสิทธิภาพ
ผลลัพธ์ (Outcome)	นักเรียน นักศึกษา ระดับ ปวช. และ ปวส. ที่ออกฝึกประสบการณ์สมรรถนะวิชาชีพและฝึกอาชีพ ในปีการศึกษา 2566-2567	นักเรียน นักศึกษา ระดับ ปวช. และ ปวส. ในปีการศึกษา 2566-2567 มีประสิทธิภาพในการฝึกประสบการณ์สมรรถนะวิชาชีพและฝึกอาชีพสูงขึ้น

12. ผลที่คาดว่าจะได้รับ :

12.1 นักเรียน นักศึกษาทราบแนวปฏิบัติ และข้อมูลข่าวสาร การประสานเกี่ยวกับการจัดการเรียนการสอนในระหว่างที่ออกฝึกประสบการณ์สมรรถนะวิชาชีพและการฝึกอาชีพในสถานประกอบการ

12.2 นักเรียน นักศึกษามีความตระหนักในการเคารพรักษาระเบียบ วินัย ความรับผิดชอบต่องานในหน้าที่ที่ได้รับมอบหมายในระหว่างการฝึกประสบการณ์สมรรถนะวิชาชีพและการฝึกอาชีพ ตลอดจนการ

13. การติดตามผลและประเมินผล : ติดตามผลการดำเนินงาน

ลงชื่อ ..... ผู้เสนอโครงการ
(นายวิโรจน์ อรัญโชติ)
หัวหน้างานอาชีวศึกษาระบบทวิภาคี

ลงชื่อ ..... ผู้เห็นชอบ
(นายประสิทธิ์ พ้องเสียง)
รองผู้อำนวยการฝ่ายวิชาการ

เห็นควร ☑ อนุมัติ ☐ ไม่อนุมัติ

ลงชื่อ .....
(นายสุทธิพงษ์ อันทรบุตร)
หัวหน้างานวางแผนและงบประมาณ

ลงชื่อ .....
(นายปริญญา คำชาย)
รองผู้อำนวยการฝ่ายแผนงานและความร่วมมือ

ลงชื่อ ..... ผู้อนุมัติโครงการ
(นายอาคม จันทร์นาม)
ผู้อำนวยการวิทยาลัยเทคนิคร้อยเอ็ด
02 ต.ค. 2566

โครงการที่.....

วิทยาลัย เทคนิคร้อยเอ็ด

1. ชื่อโครงการ : สำรวจความต้องการและพิจารณาความเหมาะสมของสถานประกอบการ

2. ผู้รับผิดชอบโครงการ : นายวิโรจน์ อรัญโชติ ฝ่าย วิชาการ

ผู้ประสานงาน ชื่อ-สกุล นายวิโรจน์ อรัญโชติ

ตำแหน่ง ครู อันดับ คศ.3 (งานอาชีวศึกษาระบบทวิภาคี) โทรศัพท์ 043-511290 ต่อ 124

โทรสาร 043-513039 โทรศัพท์เคลื่อนที่ 089-7123530 E-mail wirote2506506@gmail.com

3. ความสอดคล้อง/เชื่อมโยง/ภายใต้ ยุทธศาสตร์ นโยบาย จุดเน้น และมาตรการ :

3.1 สอดคล้องกับมาตรฐานการอาชีวศึกษา : มาตรฐานที่ 2 ด้านที่ 2.4

3.2 สอดคล้องกับยุทธศาสตร์/นโยบาย : ศธ. ข้อที่ 4 สอศ. ข้อที่ 1.1

3.3 สอดคล้องกับพันธกิจของสถานศึกษา : ข้อที่ 3

3.4 สอดคล้องกับวาระวิทยาลัย : เป้าหมายที่ 4

3.5 สอดคล้องกับสถานศึกษาพระราชทาน : ด้านที่ 2 ตัวชี้วัด 2.2

4. ระยะเวลาในการดำเนินโครงการ :

ตุลาคม 2566 – กันยายน 2567

5. สถานที่ดำเนินงาน :

สถานประกอบการในเขต จังหวัดระยอง จังหวัดชลบุรี จังหวัดสมุทรปราการและกรุงเทพมหานคร

6. ความสำคัญของโครงการ/หลักการและเหตุผล :

ด้วยงานอาชีวศึกษาระบบทวิภาคีได้ดูแลเกี่ยวกับการฝึกอาชีพของนักเรียน นักศึกษาภายในวิทยาลัยให้ตรงกับวิชาชีพเป็นประโยชน์ต่อนักเรียน นักศึกษาให้มากที่สุดจึงมีความจำเป็นที่จะต้องการสำรวจและพิจารณาความเหมาะสมของสถานประกอบการให้เกิดความสอดคล้องต่อวิชาชีพและให้มีประสิทธิภาพมากที่สุดซึ่งจะได้จัดเตรียมวัสดุเพื่อจัดทำเอกสารในการสำรวจและติดต่อประสานงานกับสถานประกอบการโดยจะเกิดผลดีต่อนักเรียน นักศึกษาและวิทยาลัยต่อไป

7. วัตถุประสงค์ของโครงการ :

7.1 เพื่อสำรวจความต้องการและพิจารณาความเหมาะสมของสถานประกอบการ

7.2 เพื่อให้เกิดความสอดคล้องในสาขาอาชีพระหว่างนักเรียน นักศึกษา กับสถานประกอบการ

8. กลุ่มเป้าหมาย :

เชิงปริมาณ (ระบุจำนวน)	เชิงคุณภาพ
สำรวจความต้องการและพิจารณาความเหมาะสมของสถานประกอบการ 10 แห่ง	นักเรียน นักศึกษาได้รับโอกาสที่ดีในการเลือกสถานประกอบการ

9. กิจกรรม/วิธีดำเนินงาน :

ขั้นตอนการดำเนินงาน	2566			2567								
	ต.ค.	พ.ย.	ธ.ค.	ม.ค.	ก.พ.	มี.ค.	เม.ย.	พ.ค.	มิ.ย.	ก.ค.	ส.ค.	ก.ย.
1. เสนอโครงการ/อนุมัติ	√											
2. เตรียมการดำเนินงาน - ประชุมคณะทำงาน - ขออนุญาตดำเนินโครงการ - ขออนุญาตจัดซื้อวัสดุดำเนินโครงการ		√										
3. ดำเนินโครงการ -คณะครูออกสำรวจสถานประกอบการ เพื่อพิจารณาความเหมาะสมของสถานประกอบการ			√									
4. ติดตามและประเมินผล					√							
5. สรุปรายงานผลการดำเนินโครงการ							√					

10. งบประมาณในการดำเนินงาน :

ประเภทรายการ	แหล่งเงิน/ยอดจัดสรร							รวมเงิน	หมายเหตุ
	เงินงบประมาณ					เงินนอกงบประมาณ			
	งบบุคลากร	งบดำเนินงาน	งบลงทุน	งบอุดหนุน	งบรายจ่ายอื่น	รายได้สถ.	รับฝาก		
1.ค่าครุภัณฑ์/สิ่งก่อสร้าง .....รายละเอียด.....	-	-	-	-	-	-	-	-	
2.ค่าตอบแทน/ค่าใช้สอย/ค่าวัสดุ ...วัสดุดำเนินโครงการ.....	-	-	-	5,000	-	-	-	5,000	
รวมทั้งสิ้น								5,000	

11.ตัวชี้วัดผลสำเร็จของโครงการ :

ตัวชี้วัด	เชิงปริมาณ (ระบุจำนวน)	เชิงคุณภาพ
ผลผลิต (Output)	สำรวจความต้องการและพิจารณาความเหมาะสมของสถานประกอบการ 10 แห่ง	มีสถานประกอบการเพิ่มเติมเพื่อรองรับนักเรียน นักศึกษาภายในวิทยาลัย
ผลลัพธ์ (Outcome)	สถานประกอบการเพิ่มขึ้น	นักเรียน นักศึกษา มีโอกาสในการเลือกสถานประกอบการที่มีความเหมาะสมต่อวิชาชีพ

12. ผลที่คาดว่าจะได้รับ :

12.1 ได้สถานประกอบการรองรับการฝึกอาชีพของนักเรียน นักศึกษาเพิ่มขึ้น

12.2 นักเรียน นักศึกษาได้รับโอกาสที่ดีในการตัดสินใจเลือกสถานประกอบการ

13. การติดตามผลและประเมินผล :

ติดตามและประเมินผลการดำเนินงาน

ลงชื่อ ..... ผู้เสนอโครงการ

(นายวีโรจน์ อรัญโชติ)

หัวหน้างานอาชีวศึกษาระบบทวิภาคี

ลงชื่อ ..... ผู้เห็นชอบ

(นายประสิทธิ์ พ้องเสียง)

รองผู้อำนวยการฝ่ายวิชาการ

เห็นควร ☑ อนุมัติ ☐ ไม่อนุมัติ

ลงชื่อ .....

(นายสุทธิพงษ์ อันทรบุตร)

หัวหน้างานวางแผนและงบประมาณ

ลงชื่อ .....

(นายปริญญา คำชาย)

รองผู้อำนวยการฝ่ายแผนงานและความร่วมมือ

ลงชื่อ ..... ผู้อนุมัติโครงการ

(นายอาคม จันทร์นาม)

ผู้อำนวยการวิทยาลัยเทคนิคร้อยเอ็ด

02 มี.ค. 2566

โครงการที่.....

วิทยาลัย เทคนิคร้อยเอ็ด

1. **ชื่อโครงการ :** นิเทศและติดตามผลการฝึกอาชีพของนักเรียน นักศึกษา ระบบปกติและระบบทวิภาคี

2. **ผู้รับผิดชอบโครงการ :** นายวิโรจน์ อรัญโชติ ฝ่าย วิชาการ

ผู้ประสานงาน ชื่อ-สกุล นายวิโรจน์ อรัญโชติ

ตำแหน่ง ครู อันดับ คศ.3 (งานอาชีวศึกษาระบบทวิภาคี) โทรศัพท์ 043-511290 ต่อ 124

โทรสาร 043-513039 โทรศัพท์เคลื่อนที่ 089-7123530 E-mail wrote25062506@gmail.com

3. **ความสอดคล้อง/เชื่อมโยง/ภายใต้ ยุทธศาสตร์ นโยบาย จุดเน้น และมาตรการ :**

3.1 สอดคล้องกับมาตรฐานการอาชีวศึกษา : มาตรฐานที่ 2 ด้านที่ 2.4

3.2 สอดคล้องกับยุทธศาสตร์/นโยบาย : ศธ. ข้อที่ 7 สอศ. ข้อที่

3.3 สอดคล้องกับพันธกิจของสถานศึกษา : ข้อที่ 1

3.4 สอดคล้องกับวาระวิทยาลัย : เป้าหมายที่ 3

3.5 สอดคล้องกับสถานศึกษาพระราชทาน : ด้านที่ 2 ตัวชี้วัด 2.2

4. **ระยะเวลาในการดำเนินโครงการ :**

ตุลาคม 2566 – กันยายน 2567

5. **สถานที่ดำเนินงาน :**

วิทยาลัยเทคนิคร้อยเอ็ด

6. **ความสำคัญของโครงการ/หลักการและเหตุผล :**

ตามที่วิทยาลัยฯ ได้จัดส่งนักเรียน นักศึกษาออกฝึกอาชีพในสถานประกอบการทั้งนักเรียน นักศึกษาระบบปกติและระบบทวิภาคี ซึ่งได้รับความร่วมมือจากสถานประกอบการทั้งในจังหวัดและต่างจังหวัด เพื่อให้การฝึกปฏิบัติงานของนักเรียน นักศึกษาได้รับผลสัมฤทธิ์ถึงวัตถุประสงค์ที่ตั้งไว้ งานอาชีวศึกษาระบบทวิภาคี จึงเห็นควรให้มีการนิเทศและติดตามประเมินผล เพื่อเป็นการประเมินผลการฝึกอาชีพของนักเรียน นักศึกษารับทราบถึงปัญหาต่างๆ ที่อาจเกิดขึ้นกับนักเรียน นักศึกษาและสถานประกอบการ อันเกิดจากนักศึกษาเอง พร้อมทั้งเข้ารับฟังคำชี้แจงและข้อเสนอแนะจากสถานประกอบการ

7. **วัตถุประสงค์ของโครงการ :**

7.1 เพื่อตรวจสอบและติดตามผลการปฏิบัติงานของนักเรียน นักศึกษา ในสถานประกอบการ

7.2 เพื่อประสานงานกับสถานประกอบการ

7.3 เพื่อสร้างความสัมพันธ์อันดีระหว่างวิทยาลัยกับสถานประกอบการ

7.4 เพื่อแก้ไขปัญหาที่เกิดขึ้นของนักศึกษาระหว่างการฝึกงาน

7.5 เพื่อประเมินผลการปฏิบัติงาน

8. กลุ่มเป้าหมาย :

เชิงปริมาณ (ระบุจำนวน)	เชิงคุณภาพ
นักเรียน นักศึกษา ระดับ ปวช. และ ปวส. ระบบปกติและระบบทวิภาคีได้รับการนิเทศและประเมิน	นักเรียน นักศึกษาได้รับการปฏิบัติงาน

9. กิจกรรม/วิธีดำเนินงาน :

ขั้นตอนการดำเนินงาน	2566			2567								
	ต.ค.	พ.ย.	ธ.ค.	ม.ค.	ก.พ.	มี.ค.	เม.ย.	พ.ค.	มิ.ย.	ก.ค.	ส.ค.	ก.ย.
1. เสนอโครงการ/อนุมัติ	√											
2. เตรียมการดำเนินงาน - ประชุมคณะทำงาน - ขออนุญาตดำเนินโครงการ - ขออนุญาตจัดซื้อวัสดุดำเนินโครงการ			√									
3. ดำเนินโครงการ - ออกนิเทศนักเรียนนักศึกษาระบบปกติและระบบทวิภาคี				√								
4. ติดตามและประเมินผล							√					
5. สรุปรายงานผลการดำเนินโครงการ											√	

10. งบประมาณในการดำเนินงาน :

ประเภทรายการ	แหล่งเงิน/ยอดจัดสรร							รวมเงิน	หมายเหตุ
	เงินงบประมาณ					เงินนอกงบประมาณ			
	อนุมัติการ	ค่าดำเนินงาน	งบลงทุน	งบอุดหนุน	งบรายจ่ายอื่น	รัฐส./บกท.	อื่นๆ		
1.ค่าครุภัณฑ์/สิ่งก่อสร้าง .....รายละเอียด.....	-	-	-	-	-	-	-	-	
2.ค่าตอบแทน/ค่าใช้สอย/ค่าวัสดุ ...วัสดุดำเนินโครงการ.....	-	-	-	5,000	-	-	-	5,000	
รวมทั้งสิ้น								5,000	

11.ตัวชี้วัดผลสำเร็จของโครงการ :

ตัวชี้วัด	เชิงปริมาณ (ระบุจำนวน)	เชิงคุณภาพ
ผลผลิต (Output)	นักเรียน นักศึกษา ระดับ ปวช. และ ปวส. ระบบปกติและระบบทวิภาคีได้รับการนิเทศและประเมินผลในปีการศึกษา 2567	นักเรียน นักศึกษา ระดับ ปวช. และ ปวส. ระบบปกติและระบบทวิภาคีได้รับการนิเทศและประเมินผลในปีการศึกษา 2567
ผลลัพธ์ (Outcome)	นักเรียน นักศึกษา ระดับ ปวช. และ ปวส. ระบบปกติและระบบทวิภาคี ในปีการศึกษา 2566 - 2567	นักเรียน นักศึกษา ระดับ ปวช. และ ปวส. ระบบปกติและระบบทวิภาคีในปีการศึกษา 2565 - 2566 มีความรู้ความสามารถทักษะวิชาชีพจากการฝึกอาชีพสูงสุด

12. ผลที่คาดว่าจะได้รับ :

12.1 ได้สถานประกอบการรองรับการฝึกอาชีพของนักเรียน นักศึกษาเพิ่มขึ้น

12.2 นักเรียน นักศึกษาได้รับโอกาสที่ดีในการตัดสินใจเลือกสถานประกอบการ

13. การติดตามผลและประเมินผล : ติดตามและประเมินผลการดำเนินงาน

ลงชื่อ ..... ผู้เสนอโครงการ
(นายวิโรจน์ อรัญโชติ)
หัวหน้างานอาชีวศึกษาระบบทวิภาคี

ลงชื่อ ..... ผู้เห็นชอบ
(นายประสิทธิ์ พ้องเสียง)
รองผู้อำนวยการฝ่ายวิชาการ

เห็นควร ☑ อนุมัติ ☐ ไม่อนุมัติ

ลงชื่อ .....
(นายสุทธิพงษ์ อันทรบุตร)
หัวหน้างานวางแผนและงบประมาณ

ลงชื่อ .....
(นายบริญญา คำชาย)
รองผู้อำนวยการฝ่ายแผนงานและความร่วมมือ

ลงชื่อ ..... ผู้อนุมัติโครงการ
(นายอาคม จันทร์นาม)
ผู้อำนวยการวิทยาลัยเทคนิคร้อยเอ็ด
02 ต.ค. 2566

โครงการที่.....

วิทยาลัย เทคนิคร้อยเอ็ด

1. ชื่อโครงการ : พัฒนาหลักสูตรฐานสมรรถนะ

2. ผู้รับผิดชอบโครงการ : ...ฝ่ายวิชาการ.....

ผู้ประสานงาน ชื่อ-สกุล...นายสุรชัย พิจุลย์.....

ตำแหน่ง...ครู คศ.2.....โทรศัพท์...043-511290 ต่อ 122.. โทรสาร...043-513039...

โทรศัพท์เคลื่อนที่ ...098 – 9725180 .....E-mail.....

3. ความสอดคล้อง/เชื่อมโยง/ภายใต้ ยุทธศาสตร์ นโยบาย จุดเน้น และมาตรการ :

3.1 โครงการสอดคล้องกับมาตรฐานการอาชีวศึกษา : มาตรฐานที่.....2.....ตัวบ่งชี้ที่.....2.4....

3.2 โครงการสอดคล้องกับยุทธศาสตร์/นโยบาย : สธ ข้อที่.....1.....สอศ. ข้อที่.....1.4.....

3.3 การเชื่อมโยงโครงการกับยุทธศาสตร์ของสถานศึกษา: ข้อที่.....5.....

3.4 สอดคล้องกับวาระวิทยาลัย : เป้าหมายที่.....1.....

3.5 สอดคล้องกับสถานศึกษาพระราชทาน : ด้านที่.....2.....ตัวชี้วัด.....2.1.....

4. ระยะเวลาในการดำเนินโครงการ :

ตุลาคม 2566 – กันยายน 2567

5. สถานที่ดำเนินงาน :

วิทยาลัยเทคนิคร้อยเอ็ด อ.เมือง จ.ร้อยเอ็ด

6. ความสำคัญของโครงการ/หลักการและเหตุผล :

การสร้างศักยภาพให้แก่สถานศึกษาให้มีความพร้อมในการพัฒนาตนเอง เพื่อสอดคล้องตามหลักพระราชบัญญัติการศึกษาแห่งชาติ พุทธศักราช 2542 มาตรา 22 ที่ว่า "การจัดการศึกษาต้องยึดหลักว่าผู้เรียนทุกคนมีความสามารถเรียนรู้และพัฒนาตนเองได้และถือว่าผู้เรียนมีความสำคัญที่สุด กระบวนการจัดการศึกษาต้องส่งเสริมให้ผู้เรียนสามารถพัฒนาตามธรรมชาติและเต็มตามศักยภาพ" นั้น นอกจากจะเป็นบทบาทหน้าที่โดยตรงของสถานศึกษาและหน่วยงานต้นสังกัดแล้ว จำเป็นอย่างยิ่งต้องได้รับความร่วมมือจากหลายฝ่าย ที่เกี่ยวข้องจึงจะบรรลุวัตถุประสงค์สูงสุด สถานศึกษามีภาระหลักในการพัฒนาหลักสูตรกระบวนการเรียนรู้ สื่อการเรียนรู้ การวัดและประเมินผลการศึกษา การแนะแนวการศึกษาด้านอาชีพ และการวิจัยทางการศึกษา ได้ร่วมมือกับสถานหน่วยงาน/ประกอบการ เพื่อพัฒนาคุณภาพการศึกษาในหลายแนวทางและหลายรูปแบบ โดยได้จัดทำ โครงการพัฒนาหลักสูตรฐานสมรรถนะอาชีพร่วมกับสถานประกอบการ ขึ้น เพื่อพัฒนาหลักสูตรของสถานศึกษาให้มีคุณภาพสอดคล้องกับความต้องการของตลาดแรงงาน และสถานประกอบการ ซึ่งเชื่อมั่นว่าจะเป็นแนวทางหนึ่งในการสร้างศักยภาพให้แก่สถานศึกษาให้มีความพร้อมในทุกด้านได้อย่างดียิ่ง

7. วัตถุประสงค์ :

7.1 เพื่อพัฒนาหลักสูตรให้สอดคล้องกับตามความต้องการของตลาดแรงงาน

7.2 เพื่อให้ได้มาตรฐานในการจัดการเรียนการสอน

7.3 เพื่อตอบสนองนโยบายไทยแลนด์ 4.0

8. เป้าหมาย :

เชิงปริมาณ (ระบุจำนวน)	เชิงคุณภาพ
จัดทำหลักสูตรฐานสมรรถนะรายวิชา ระดับปวช. จำนวน....8....สาขาวิชา จำนวน....9....สาขางาน จัดทำหลักสูตรฐานสมรรถนะรายวิชา ระดับปวส. จำนวน ...9..... สาขาวิชา จำนวน....10....สาขางาน	สอดคล้องตามความต้องการของตลาดแรงงานและสถานประกอบการ

9. กิจกรรม/วิธีดำเนินงาน :

ขั้นตอนการดำเนินงาน	2566			2567								
	ต.ค.	พ.ย.	ธ.ค.	ม.ค.	ก.พ.	มี.ค.	เม.ย.	พ.ค.	มิ.ย.	ก.ค.	ส.ค.	ก.ย.
1. เสนอโครงการ/อนุมัติ	/											
2. เตรียมการดำเนินงาน - จัดทำคำสั่งคณะกรรมการดำเนินงาน	/	/										
3. ดำเนินโครงการ -ขออนุญาตดำเนินโครงการ - จัดหาและซื้อวัสดุ - ประชุมคณะกรรมการ - มอบหมายงานให้แผนก	/	/	/	/	/							
4. ติดตามและประเมินผล						/	/					
5. สรุปรายงานผลการดำเนินโครงการ								/	/			

* หมายเหตุ ใช้เครื่อง (/) ขีดลงในช่องว่าง

10. งบประมาณในการดำเนินงาน :

ประมาณการ	แหล่งเงิน/ยอดจัดสรร							รวมเงิน	หมายเหตุ
	เงินงบประมาณ					เงินนอกงบประมาณ			
	งบบุคลากร	งบดำเนินงาน	งบลงทุน	งบอุดหนุน	งบรายจ่ายอื่น	รายได้สถ.	รับฝาก		
1.ค่าตอบแทน/ค่าใช้สอย/ค่าวัสดุ .....รายละเอียด.....						15,000		15,000	
รวมทั้งสิ้น								15,000	

11.ตัวชี้วัดผลสำเร็จของโครงการ :

ตัวชี้วัด	เชิงปริมาณ (ระบุจำนวน)	เชิงคุณภาพ
ผลผลิต (Output)	หลักสูตรฐานสมรรถนะการจัดการอาชีวศึกษาระบบทวิภาคี	มีหลักสูตรฐานสมรรถนะการจัดการอาชีวศึกษาระบบทวิภาคีที่มีคุณภาพ
ผลลัพธ์ (Outcome)	1.มีตารางสอนครบตามจำนวนครูทุกแผนกวิชา 2.มีตารางเรียนครบตามสาขางานที่เปิดสอน	-ผู้สำเร็จการศึกษามีสมรรถนะตรงตามความต้องการของสถานประกอบการ -ผู้สำเร็จการศึกษาสามารถประกอบอาชีพอิสระได้

12. ผลที่คาดว่าจะได้รับ :

12.1 สถานศึกษามีหลักสูตรฐานสมรรถนะอาชีพสอดคล้องกับตามความต้องการของตลาดแรงงานและสถานประกอบการ

12.2 สถานศึกษาได้มาตรฐานในการจัดการเรียนการสอน

13. การติดตามผลและประเมินผล :

13.1 แบบประเมินโครงการ

13.2 จำนวนแผนการเรียนทุกสาขางาน

ลงชื่อ ..... ผู้เสนอโครงการ
(นายสุรชัย พิจุลย์)
หัวหน้างานพัฒนาหลักสูตรการเรียนการสอน

ลงชื่อ ..... ผู้เห็นชอบ
(นายประสิทธิ์ พ้องเสียง)
รองผู้อำนวยการฝ่ายวิชาการ

เห็นควร ☑ อนุมัติ ☐ ไม่อนุมัติ

ลงชื่อ .....
(นายสุทธิพงษ์ อันทรบุตร)
หัวหน้างานวางแผนและงบประมาณ

ลงชื่อ .....
(นายปริญญา คำชาย)
รองผู้อำนวยการฝ่ายแผนงานและความร่วมมือ

ลงชื่อ ..... ผู้อนุมัติโครงการ
(นายอาคม จันทร์นาม)
ผู้อำนวยการวิทยาลัยเทคนิคร้อยเอ็ด
02 ต.ค. 2566

โครงการที่.....

วิทยาลัย เทคนิคร้อยเอ็ด

1. **ชื่อโครงการ :** ประชาสัมพันธ์การอาชีวศึกษาระบบทวิภาคีให้กับผู้เรียน ผู้ปกครองและชุมชน

2. **ผู้รับผิดชอบโครงการ :** นายวิโรจน์ อรัญโชติ ฝ่าย วิชาการ

ผู้ประสานงาน ชื่อ-สกุล นายวิโรจน์ อรัญโชติ

ตำแหน่ง ครู อันดับ คศ.3 (งานอาชีวศึกษาระบบทวิภาคี) โทรศัพท์ 043-511290 ต่อ 124

โทรสาร 043-513039 โทรศัพท์เคลื่อนที่ 089-7123530 E-mail wirote2506250 6@gmail.com

3. **ความสอดคล้อง/เชื่อมโยง/ภายใต้ ยุทธศาสตร์ นโยบาย จุดเน้น และมาตรการ :**

3.1 สอดคล้องกับมาตรฐานการอาชีวศึกษา : มาตรฐานที่ 2 ด้านที่ 2.4

3.2 สอดคล้องกับยุทธศาสตร์/นโยบาย : ศธ. ข้อที่ 3 สอศ. ข้อที่ 1, 2, 3, 4

3.3 สอดคล้องกับพันธกิจของสถานศึกษา : ข้อที่ 5

3.4 สอดคล้องกับวาระวิทยาลัย : เป้าหมายที่ 1

3.5 สอดคล้องกับสถานศึกษาพระราชทาน : ด้านที่ 2 ตัวชี้วัด 2.2

4. **ระยะเวลาในการดำเนินโครงการ :**

ตุลาคม 2566 – กันยายน 2567

5. **สถานที่ดำเนินงาน :**

วิทยาลัยเทคนิคร้อยเอ็ด

6. **ความสำคัญของโครงการ/หลักการและเหตุผล :**

ด้วย วิทยาลัยเทคนิคร้อยเอ็ด ให้มีการประชาสัมพันธ์การจัดการอาชีวศึกษาระบบทวิภาคีที่เกี่ยวข้องกับการจัดการเรียนการสอนของวิทยาลัยเทคนิคร้อยเอ็ด และเพื่อเป็นการเพิ่มคุณภาพปริมาณนักเรียน นักศึกษาที่จะเข้าศึกษาต่อให้เกิดความเข้าใจและสนใจ จึงควรมีการจัดทำเอกสารแนะแนว อาทิ แผ่นพับ โปสเตอร์และวีดีทัศน์ พร้อมอุปกรณ์ในการจัดนิทรรศการแนะแนวการศึกษา เพื่อประกอบการแนะแนวการศึกษาและเผยแพร่ตามสถานศึกษาต่างๆ และชุมชน เป็นการสร้างเครือข่ายแนะแนวการศึกษาระหว่างโรงเรียนมัธยมและวิทยาลัยเทคนิคร้อยเอ็ด

7. **วัตถุประสงค์ของโครงการ :**

7.1 เพื่อจัดทำแผ่นพับและโปรเตอร์ประกอบการแนะแนวการศึกษา

7.2 เพื่อจัดทำบูธสำหรับจัดนิทรรศการแนะแนวการศึกษา

8. **กลุ่มเป้าหมาย :**

เชิงปริมาณ	เชิงคุณภาพ
- เอกสารเผยแพร่ 500 ชุด - โปรเตอร์ 4 แผ่น	- เอกสารเผยแพร่ข้อมูลจัดการเรียนการสอนประกอบการตัดสินใจเลือกเรียนระบบทวิภาคีของแผนกวิชาต่างๆ - เพิ่มปริมาณผู้เรียนได้

9. กิจกรรม/วิธีดำเนินงาน :

ขั้นตอนการดำเนินงาน	2566			2567								
	ต.ค.	พ.ย.	ธ.ค.	ม.ค.	ก.พ.	มี.ค.	เม.ย.	พ.ค.	มิ.ย.	ก.ค.	ส.ค.	ก.ย.
1. เสนอโครงการ/อนุมัติ	√											
2. เตรียมการดำเนินงาน - ประชุมคณะทำงาน - ขออนุญาตดำเนินโครงการ - ขออนุญาตจัดซื้อวัสดุดำเนินโครงการ			√									
3. ดำเนินโครงการ - จัดกิจกรรมประชาสัมพันธ์ นักเรียน นักศึกษาและผู้ปกครอง				√								
4. ติดตามและประเมินผล					√							
5. สรุปรายงานผลการดำเนินโครงการ						√						

10. งบประมาณในการดำเนินงาน :

ประเภทรายการ	แหล่งเงิน/ยอดจัดสรร							รวมเงิน	หมายเหตุ
	เงินงบประมาณ					เงินนอกงบประมาณ			
	งบบุคลากร	งบดำเนินงาน	งบลงทุน	งบอุดหนุน	งบรายจ่ายอื่น	รายได้/บริจาค	อื่นๆ		
1.ค่าครุภัณฑ์/สิ่งก่อสร้าง .....รายละเอียด.....	-	-	-	-	-	-	-	-	
2.ค่าตอบแทน/ค่าใช้สอย/ค่าวัสดุ ...วัสดุดำเนินโครงการ.....	-	-	-	-	-	-	-	-	
รวมทั้งสิ้น								-	

11.ตัวชี้วัดผลสำเร็จของโครงการ :

ตัวชี้วัด	เชิงปริมาณ (ระบุจำนวน)	เชิงคุณภาพ
ผลผลิต (Output)	เอกสารเผยแพร่ จำนวน 500 ชุด	- เอกสารเผยแพร่ข้อมูลจัดการเรียนการสอนประกอบการตัดสินใจเลือกเรียนระบบทวิภาคีของแผนกวิชาต่างๆเพิ่มปริมาณผู้เรียนได้
ผลลัพธ์ (Outcome)	- เอกสารเผยแพร่ข้อมูลการจัดการเรียนการสอนประกอบการตัดสินใจเลือกเรียนในระบบทวิภาคีในสาขาวิชาต่างๆ สามารถเพิ่มคุณภาพและปริมาณผู้เรียนได้ - บูธจัดนิทรรศการประชาสัมพันธ์กิจกรรมการจัดการเรียนภาควิชาชีพ	-นักเรียนมัธยมศึกษา (ม.3) และ นักเรียนมัธยมศึกษา (ม.6) สนใจเรียนในระบบทวิภาคีมากขึ้น

12. ผลที่คาดว่าจะได้รับ :

12.1 เอกสารเผยแพร่ข้อมูลการจัดการเรียนการสอน

12.2 บูธจัดนิทรรศการประชาสัมพันธ์

12.3 ปริมาณผู้เรียนทางด้านทวิภาคีของของแต่ละแผนกวิชาเพิ่มขึ้นเป็นไปตามเป้าหมาย

12.4 นักเรียน นักศึกษาและผู้ปกครองมีค่านิยมในการเรียนการสอนสายอาชีพมากขึ้น

13. การติดตามผลและประเมินผล : ติดตามและประเมินผลในการดำเนินงาน

ลงชื่อ ..... ผู้เสนอโครงการ
(นายวิโรจน์ อรัญโชติ)
หัวหน้างานอาชีวศึกษาระบบทวิภาคี

ลงชื่อ ..... ผู้เห็นชอบ
(นายประสิทธิ์ พ้องเสียง)
รองผู้อำนวยการฝ่ายวิชาการ

เห็นควร ☑ อนุมัติ ☐ ไม่อนุมัติ

ลงชื่อ .....
(นายสุทธิพงษ์ อันทรบุตร)
หัวหน้างานวางแผนและงบประมาณ

ลงชื่อ .....
(นายปริญญา คำชาย)
รองผู้อำนวยการฝ่ายแผนงานและความร่วมมือ

ลงชื่อ ..... ผู้อนุมัติโครงการ
(นายอาคม จันทร์นาม)
ผู้อำนวยการวิทยาลัยเทคนิคร้อยเอ็ด
02 ก.ค. 2566

โครงการที่.....

วิทยาลัย เทคนิคร้อยเอ็ด

1. ชื่อโครงการ : ปัจฉิมนิเทศนักเรียน นักศึกษาฝึกงานทวิภาคี ประจำปีการศึกษา 2567

2. ผู้รับผิดชอบโครงการ : นายวิโรจน์ อรัญโชติ ฝ่าย วิชาการ

ผู้ประสานงาน ชื่อ-สกุล นายวิโรจน์ อรัญโชติ

ตำแหน่ง ครู อันดับ คศ.3 (งานอาชีวศึกษาระบบทวิภาคี) โทรศัพท์ 043-511290 ต่อ 124

โทรสาร 043-513039 โทรศัพท์เคลื่อนที่ 089-7123530 E-mail wrote25062506@gmail.com

3. ความสอดคล้อง/เชื่อมโยง/ภายใต้ ยุทธศาสตร์ นโยบาย จุดเน้น และมาตรการ :

3.1 สอดคล้องกับมาตรฐานการอาชีวศึกษา : มาตรฐานที่ 2 ด้านที่ 2.4

3.2 สอดคล้องกับยุทธศาสตร์/นโยบาย : ศธ. ข้อที่ 2 สอศ. ข้อที่ 2.4

3.3 สอดคล้องกับพันธกิจของสถานศึกษา : ข้อที่.....

3.4 สอดคล้องกับวาระวิทยาลัย : เป้าหมายที่.....

3.5 สอดคล้องกับสถานศึกษาพระราชทาน: ด้านที่..... ตัวชี้วัด.....

4. ระยะเวลาในการดำเนินโครงการ :

ตุลาคม 2566 – กันยายน 2567

5. สถานที่ดำเนินงาน :

วิทยาลัยเทคนิคร้อยเอ็ด

6. ความสำคัญของโครงการ/หลักการและเหตุผล :

ด้วย สำนักงานคณะกรรมการการอาชีวศึกษา ได้ประกาศหลักสูตรประกาศนียบัตรวิชาชีพ ปวช. พ.ศ. 2562 และหลักสูตรประกาศนียบัตรวิชาชีพชั้นสูง ปวส. พ.ศ. 2563 เจตนารมณ์ของหลักสูตรได้คาดหวังให้นักเรียน นักศึกษา มีโอกาส ฝึกทักษะวิชาชีพจากสถานประกอบการ ซึ่งเป็นแหล่งเรียนรู้ที่สำคัญ การฝึกอาชีพเป็นการเสริมสร้างประสิทธิภาพในการประกอบอาชีพก่อให้เกิดการเพิ่มพูนทักษะ และประสบการณ์ ช่วยให้นักเรียน นักศึกษามีความรู้ความเข้าใจในการปฏิบัติงานจริง มีความสามารถในการทำงาน สอดคล้องกับความต้องการตลาดแรงงาน การจัดเรียนการสอนในสถานประกอบการให้ประสบความสำเร็จจะต้องมีการเตรียมความพร้อมก่อนที่จะออกฝึกประสบการณ์จริงในสถานประกอบการ

7. วัตถุประสงค์ของโครงการ :

7.1 เพื่อนักเรียน นักศึกษาสรุปการฝึกอาชีพของแต่ละแผนก

7.2 เพื่อแลกเปลี่ยนความคิดเห็นระหว่างนักเรียน นักศึกษาฝึกอาชีพและครูสอน

7.3 เพื่อให้ทราบปัญหาของนักศึกษาระหว่างการออกฝึกงาน

8. กลุ่มเป้าหมาย :

เชิงปริมาณ (ระบุจำนวน)	เชิงคุณภาพ
นักเรียน นักศึกษาระดับ ปวช. และ ปวส. ที่ผ่านการฝึกอาชีพ	ได้ข้อมูลในการสรุปผลสัมฤทธิ์จากการฝึกอาชีพของนักเรียนนักศึกษา เพื่อสรุปผลการฝึกอาชีพของนักเรียน นักศึกษาในสถานประกอบการ

9. กิจกรรม/วิธีดำเนินงาน :

ขั้นตอนการดำเนินงาน	2566			2567								
	ต.ค.	พ.ย.	ธ.ค.	ม.ค.	ก.พ.	มี.ค.	เม.ย.	พ.ค.	มิ.ย.	ก.ค.	ส.ค.	ก.ย.
1. เสนอโครงการ/อนุมัติ	√											
2. เตรียมการดำเนินงาน - ประชุมคณะทำงาน - ขออนุญาตดำเนินโครงการ - ขออนุญาตจัดซื้อวัสดุดำเนินโครงการ						√						
3. ดำเนินโครงการ - ปัจฉิมนิเทศนักเรียนนักศึกษา								√				
4. ติดตามและประเมินผล											√	
5. สรุปรายงานผลการดำเนินโครงการ												√

10. งบประมาณในการดำเนินงาน :

ประเภทรายการ	แหล่งเงิน/ยอดจัดสรร							รวมเงิน	หมายเหตุ
	เงินงบประมาณ					เงินนอกงบประมาณ			
	งบบุคลากร	งบดำเนินงาน	งบลงทุน	งบอุดหนุน	งบรายจ่ายอื่น	รายได้สถานศึกษา	เงินอื่น		
1.ค่าครุภัณฑ์/สิ่งก่อสร้าง .....รายละเอียด.....	-	-	-	-	-	-	-	-	
2.ค่าตอบแทน/ค่าใช้สอย/ค่าวัสดุ ...วัสดุดำเนินโครงการ.....	-	-	-	5,000	-	-	-	5,000	
รวมทั้งสิ้น								5,000	

11.ตัวชี้วัดผลสำเร็จของโครงการ :

ตัวชี้วัด	เชิงปริมาณ (ระบุจำนวน)	เชิงคุณภาพ
ผลผลิต (Output)	นักเรียน นักศึกษา ระดับ ปวช. และ ปวส. ที่ออกฝึกอาชีพ ในปีการศึกษา 2566 – 2567	ได้ข้อมูลในการสรุปผลสัมฤทธิ์จากการฝึกอาชีพของนักเรียน นักศึกษา เพื่อสรุปผลการฝึกอาชีพของนักเรียน นักศึกษาในสถานประกอบการ
ผลลัพธ์ (Outcome)	นักเรียน นักศึกษา ระดับ ปวช. และ ปวส. ที่มีความรู้ ความเข้าใจในการปฏิบัติงาน	นักเรียน นักศึกษา ระดับ ปวช. และ ปวส. ในปีการศึกษา 2566 - 2567 มีประสิทธิภาพในการฝึกอาชีพสูงขึ้น

12. ผลที่คาดว่าจะได้รับ :

12.1 นักเรียน นักศึกษาฝึกอาชีพแสดงความคิดเห็นเกี่ยวกับการออกฝึกอาชีพ

12.2 สร้างเสริมสัมพันธภาพที่ดีระหว่างนักเรียน นักศึกษากับสถานประกอบการ

12.3 วิทยาลัยฯ รับทราบปัญหาของนักเรียน นักศึกษาระหว่างการฝึกอาชีพ

12.4 วิทยาลัยฯ ผ่านการประเมินมาตรฐานการอาชีวศึกษา

13. การติดตามผลและประเมินผล : ติดตามผลการดำเนินงาน

ลงชื่อ ..... ผู้เสนอโครงการ
(นายวิโรจน์ อรัญโชติ)
หัวหน้างานอาชีวศึกษาระบบทวิภาคี

ลงชื่อ ..... ผู้เห็นชอบ
(นายประสิทธิ์ พ้องเสียง)
รองผู้อำนวยการฝ่ายวิชาการ

เห็นควร ☑ อนุมัติ ☐ ไม่อนุมัติ

ลงชื่อ .....
(นายสุทธิพงษ์ อันทรบุตร)
หัวหน้างานวางแผนและงบประมาณ

ลงชื่อ .....
(นายปริญญา คำชาย)
รองผู้อำนวยการฝ่ายแผนงานและความร่วมมือ

ลงชื่อ ..... ผู้อนุมัติโครงการ
(นายอาคม จันทร์นาม)
ผู้อำนวยการวิทยาลัยเทคนิคร้อยเอ็ด
02 ก.ค. 2566

โครงการที่.....

วิทยาลัย เทคนิคร้อยเอ็ด

1. ชื่อโครงการ : เตรียมความพร้อมก่อนออกฝึกประสบการณ์สมรรถนะวิชาชีพและฝึกอาชีพ

2. ผู้รับผิดชอบโครงการ : นายวิโรจน์ อรัญโชติ ฝ่าย วิชาการ

ผู้ประสานงาน ชื่อ-สกุล นายวิโรจน์ อรัญโชติ

ตำแหน่ง ครู อันดับ คศ.3 (งานอาชีวศึกษาระบบทวิภาคี) โทรศัพท์ 043-511290 ต่อ 124

โทรสาร 043-513039 โทรศัพท์เคลื่อนที่ 089-7123530 E-mail wirote2506@gmail.com

3. ความสอดคล้อง/เชื่อมโยง/ภายใต้ ยุทธศาสตร์ นโยบาย จุดเน้น และมาตรการ :

3.1 สอดคล้องกับมาตรฐานการอาชีวศึกษา : มาตรฐานที่ 2 ด้านที่ 1.6

3.2 สอดคล้องกับยุทธศาสตร์/นโยบาย : ศธ. ข้อที่ 7 สอศ. ข้อที่

3.3 สอดคล้องกับพันธกิจของสถานศึกษา : ข้อที่ 1

3.4 สอดคล้องกับวาระวิทยาลัย : เป้าหมายที่ 1

3.5 สอดคล้องกับสถานศึกษาพระราชทาน : ด้านที่ 2 ตัวชี้วัด 2.2

4. ระยะเวลาในการดำเนินโครงการ :

กันยายน 2567 – กันยายน 2567

5. สถานที่ดำเนินงาน :

แผนกวิชา วิทยาลัยเทคนิคร้อยเอ็ด

6. ความสำคัญของโครงการ/หลักการและเหตุผล :

ตามหลักสูตรของสำนักงานคณะกรรมการการอาชีวศึกษา ทั้งในระดับประกาศนียบัตรวิชาชีพ (ปวช.) และระดับประกาศนียบัตรวิชีพชั้นสูง (ปวส.) ได้กำหนดให้นักเรียน นักศึกษาที่เรียนในระบบปกติและระบบทวิภาคีจะต้องผ่านการฝึกงานในสถานประกอบการ ในสถานการณ์จริงเพื่อเพิ่มพูนทักษะและพัฒนาประสบการณ์ในการเรียนสาขาวิชาชีพและเป็นการเรียนรู้ตามสภาพความเป็นจริงในสถานประกอบการ

ด้วยเหตุนี้ การที่นักเรียน นักศึกษาที่จะออกฝึกงานในสถานประกอบการ จึงจำเป็นจะต้องมีการเตรียมความพร้อมในด้านต่างๆ ตลอดจนทราบแนวปฏิบัติในการอยู่ในสถานประกอบการ จึงเห็นควรจัดให้มีการเตรียมความพร้อมก่อนออกฝึกประสบการณ์สมรรถนะวิชาชีพและฝึกอาชีพ

7. วัตถุประสงค์ของโครงการ :

7.1 เพื่อให้นักเรียน นักศึกษาทราบแนวปฏิบัติ ในสถานประกอบการ

7.2 เพื่อสร้างความตระหนักในการเคารพรักษาระเบียบวินัย ความรับผิดชอบต่องานในหน้าที่ได้รับมอบหมายในระหว่างการฝึกสมรรถนะวิชาชีพและฝึกอาชีพในสถานประกอบการ ตลอดจนการทำงานร่วมกับผู้อื่นอย่างมีประสิทธิภาพ

8. กลุ่มเป้าหมาย :

เชิงปริมาณ (ระบุจำนวน)	เชิงคุณภาพ
นักเรียน นักศึกษาระดับ ปวช. และ ปวส. ที่ออกฝึกประสบการณ์สมรรถนะวิชาชีพและฝึกอาชีพ ในปีการศึกษา 2566 - 2567	นักเรียน นักศึกษามีความตะหนักในการเคารพรักษาระเบียบวินัยความรับผิดชอบต่องานในหน้าที่ ที่ได้รับมอบหมายในระหว่างการฝึกประสบการณ์สมรรถนะวิชาชีพและฝึกอาชีพตลอดจนการทำงานร่วมกับผู้อื่นได้อย่างมีประสิทธิภาพ

9. กิจกรรม/วิธีดำเนินงาน :

ขั้นตอนการดำเนินงาน	2567			2567								
	ต.ค.	พ.ย	ธ.ค.	ม.ค.	ก.พ.	มี.ค.	เม.ย.	พ.ค.	มิ.ย.	ก.ค.	ส.ค.	ก.ย.
1. เสนอโครงการ/อนุมัติ												√
2. เตรียมการดำเนินงาน - ขออนุญาตดำเนินโครงการ - ขออนุญาตจัดซื้อวัสดุดำเนินโครงการ												√
3. ดำเนินโครงการ - ฝึกซ้อมก่อนออกฝึกประสบการณ์สมรรถนะวิชาชีพและฝึกอาชีพ												√
4. ติดตามและประเมินผล												√
5. สรุปรายงานผลการดำเนินโครงการ												√

10. งบประมาณในการดำเนินงาน :

ประเภทรายการ	แหล่งเงิน/ยอดจัดสรร							รวมเงิน	หมายเหตุ
	เงินงบประมาณ					เงินนอกงบประมาณ			
	งบบุคลากร	งบดำเนินงาน	งบลงทุน	งบอุดหนุน	งบรายจ่ายอื่น	รายได้/บริการ	รับฝาก		
1.ค่าครุภัณฑ์/สิ่งก่อสร้าง .....รายละเอียด.....	-	-	-	-	-	-	-	-	
2.ค่าตอบแทน/ค่าใช้สอย/ค่าวัสดุ ...วัสดุดำเนินโครงการ.....	-	-	-	-	-	-	-	-	
รวมทั้งสิ้น								-	

11.ตัวชี้วัดผลสำเร็จของโครงการ :

ตัวชี้วัด	เชิงปริมาณ (ระบุจำนวน)	เชิงคุณภาพ
ผลผลิต (Output)	นักเรียน นักศึกษา ระบบปกติและระบบทวิภาคี	นักเรียน นักศึกษา มีความรู้ ประสบการณ์ในการฝึกประสบการณ์สมรรถนะวิชาชีพและฝึกอาชีพ
ผลลัพธ์ (Outcome)	นักเรียน นักศึกษา ระบบปกติและระบบทวิภาคี	นักเรียน นักศึกษามีประสิทธิภาพในการฝึกประสบการณ์สมรรถนะวิชาชีพและฝึกอาชีพสูงขึ้น

12. ผลที่คาดว่าจะได้รับ :

12.1 นักเรียน นักศึกษาทราบแนวปฏิบัติ ในสถานประกอบการ

12.2 นักเรียน นักศึกษามีความตระหนักในการเคารพรักษาระเบียบ วินัย ความรับผิดชอบต่องานในหน้าที่ที่ได้รับมอบหมายในระหว่างการฝึกประสบการณ์สมรรถนะวิชาชีพและการฝึกอาชีพ ตลอดจนการการทำงานร่วมกับผู้อื่นอย่างมีประสิทธิภาพ

13. การติดตามผลและประเมินผล : ติดตามและประเมินผลการดำเนินงาน

ลงชื่อ  ผู้เสนอโครงการ
(นายวิโรจน์ อรัญโชติ)
หัวหน้างานอาชีวศึกษาระบบทวิภาคี

ลงชื่อ  ผู้เห็นชอบ
(นายประสิทธิ์ พ้องเสียง)
รองผู้อำนวยการฝ่ายวิชาการ

เห็นควร ☑ อนุมัติ ☐ ไม่อนุมัติ

ลงชื่อ 
(นายสุทธิพงษ์ อันทรบุตร)
หัวหน้างานวางแผนและงบประมาณ

ลงชื่อ 
(นายปริญญา คำขาย)
รองผู้อำนวยการฝ่ายแผนงานและความร่วมมือ

ลงชื่อ  ผู้อนุมัติโครงการ
(นายอาคม จันทร์นาม)
ผู้อำนวยการวิทยาลัยเทคนิคร้อยเอ็ด
02 ธ.ค. 2566

โครงการที่.....

วิทยาลัย เทคนิคร้อยเอ็ด

1. ชื่อโครงการ : พัฒนาครูอาชีวศึกษาโดยการพัฒนาประสบการณ์วิชาชีพในสถานประกอบการ

2. ผู้รับผิดชอบโครงการ : นายวิโรจน์ อรัญโชติ ฝ่าย วิชาการ

ผู้ประสานงาน ชื่อ-สกุล นายวิโรจน์ อรัญโชติ

ตำแหน่ง ครู อันดับ คศ.3 (งานอาชีวศึกษาระบบทวิภาคี) โทรศัพท์ 043-511290 ต่อ 124

โทรสาร 043-513039 โทรศัพท์เคลื่อนที่ 089-7123530 E-mail wirote25062506@gmail.com

3. ความสอดคล้อง/เชื่อมโยง/ภายใต้ ยุทธศาสตร์ นโยบาย จุดเน้น และมาตรการ :

3.1 สอดคล้องกับมาตรฐานการอาชีวศึกษา : มาตรฐานที่ 2 ด้านที่ 2.3

3.2 สอดคล้องกับยุทธศาสตร์/นโยบาย : ศธ. ข้อที่ 2 สอศ. ข้อที่ 3.2

3.3 สอดคล้องกับพันธกิจของสถานศึกษา : ข้อที่ 2

3.4 สอดคล้องกับวาระวิทยาลัย : เป้าหมายที่ 3 , 4

3.5 สอดคล้องกับสถานศึกษาพระราชทาน : ด้านที่ 2 ตัวชี้วัด 2.2

4. ระยะเวลาในการดำเนินโครงการ :

ตุลาคม 2566 – กันยายน 2567

5. สถานที่ดำเนินงาน :

สถานประกอบการในเขตพื้นที่จังหวัดปทุมธานี อยุธยา กรุงเทพฯ สมุทรปราการ ชลบุรี ระยอง และฉะเชิงเทรา

6. ความสำคัญของโครงการ/หลักการและเหตุผล :

หลักสูตรการพัฒนาสมรรถนะครูอาชีวศึกษา โดยการพัฒนาประสบการณ์วิชาชีพในสถานประกอบการเป็นการดำเนินการพัฒนาสมรรถนะครูอาชีวศึกษาอีกรูปแบบหนึ่งที่ให้ครูเข้าไปศึกษาหาความรู้ ฝึกทักษะ และคุณลักษณะต่างๆ ที่ใช้จริงในการประกอบอาชีพ แล้วนำสิ่งที่ครูได้รับการพัฒนามาประยุกต์ใช้ในการจัดการเรียนการสอน ในการดำเนินการตามหลักสูตรนี้มีหลายหน่วยงานที่เกี่ยวข้องที่ต้องดำเนินการร่วมกัน และสิ่งที่ครูจะต้องปฏิบัติเพื่อให้บรรลุวัตถุประสงค์ และเป้าหมายที่กำหนดไว้ในหลักสูตร

7. วัตถุประสงค์ของโครงการ :

7.1 เพื่อส่งเสริม สนับสนุนครูอาชีวศึกษาเข้ารับการพัฒนาสมรรถนะครูอาชีวศึกษาโดยการพัฒนาประสบการณ์วิชาชีพในสถานประกอบการ

7.2 เพื่อประสานความร่วมมือและสร้างความเข้มแข็งในการจัดการอาชีวศึกษาร่วมกันระหว่างสถานศึกษาและสถานประกอบการ

8. กลุ่มเป้าหมาย :

เชิงปริมาณ (ระบุจำนวน)	เชิงคุณภาพ
ครูได้รับการพัฒนาประสบการณ์ 10 คน	ครูเพิ่มทักษะประสบการณ์มากยิ่งขึ้น

9. กิจกรรม/วิธีดำเนินงาน :

ขั้นตอนการดำเนินงาน	2566			2567								
	ต.ค.	พ.ย.	ธ.ค.	ม.ค.	ก.พ.	มี.ค.	เม.ย.	พ.ค.	มิ.ย.	ก.ค.	ส.ค.	ก.ย.
1. เสนอโครงการ/อนุมัติ	√											
2. เตรียมการดำเนินงาน - ขออนุญาตดำเนินโครงการ					√							
3. ดำเนินโครงการ - ส่งครูฝึกอาชีพในสถานประกอบการ								√				
4. ติดตามและประเมินผล									√			
5. สรุปรายงานผลการดำเนินโครงการ											√	

10. งบประมาณในการดำเนินงาน :

ประเภทรายการ	แหล่งเงิน/ยอดจัดสรร							รวมเงิน	หมายเหตุ
	เงินงบประมาณ					เงินนอกงบประมาณ			
	งบบุคลากร	งบดำเนินงาน	งบลงทุน	งบอุดหนุน	งบรายจ่ายอื่น	รัฐวิสาหกิจ/บกศ.	รับฝาก		
1.ค่าครุภัณฑ์/สิ่งก่อสร้าง .....รายละเอียด.....	-	-	-	-	-	-	-	-	
2.ค่าตอบแทน/ค่าใช้สอย/ค่าวัสดุ ...วัสดุดำเนินโครงการ.....	-	-	-	-	20,000	-	-	20,000	
รวมทั้งสิ้น								20,000	

11.ตัวชี้วัดผลสำเร็จของโครงการ :

ตัวชี้วัด	เชิงปริมาณ (ระบุจำนวน)	เชิงคุณภาพ
ผลผลิต (Output)	ครูได้รับการพัฒนาประสบการณ์ แต่ละแผนก จำนวน 10 คน	ครูที่ทำหน้าที่การสอนในวิทยาลัยเทคนิคร้อยเอ็ด ได้รับการพัฒนาประสบการณ์เพิ่มมากขึ้น
ผลลัพธ์ (Outcome)	ครูได้รับการพัฒนาประสบการณ์	ครูเพิ่มทักษะประสบการณ์มากยิ่งขึ้น

12. ผลที่คาดว่าจะได้รับ :

ครูได้รับการพัฒนาด้วยประสบการณ์วิชาชีพเพื่อถ่ายทอดสู่นักเรียน นักศึกษาต่อไป

13. การติดตามผลและประเมินผล : ติดตามการดำเนินงาน

ลงชื่อ ..... ผู้เสนอโครงการ
(นายวิโรจน์ อรัญโชติ)
หัวหน้างานอาชีวศึกษาระบบทวิภาคี

ลงชื่อ ..... ผู้เห็นชอบ
(นายประสิทธิ์ พ้องเสียง)
รองผู้อำนวยการฝ่ายวิชาการ

เห็นควร ☑ อนุมัติ ☐ ไม่อนุมัติ

ลงชื่อ .....
(นายสุทธิพงษ์ อันทรบุตร)
หัวหน้างานวางแผนและงบประมาณ

ลงชื่อ .....
(นายปริญญา คำชาย)
รองผู้อำนวยการฝ่ายแผนงานและความร่วมมือ

ลงชื่อ ..... ผู้อนุมัติโครงการ
(นายอาคม จันทร์นาม)
ผู้อำนวยการวิทยาลัยเทคนิคร้อยเอ็ด
02 ก.ค. 2566

โครงการที่.....

วิทยาลัย เทคนิคร้อยเอ็ด

1. **ชื่อโครงการ :** จัดทำสมุดบันทึกการฝึกงานของนักเรียน ระบบปกติและระบบทวิภาคี ระดับ ปวช.

2. **ผู้รับผิดชอบโครงการ :** นายวิโรจน์ อรัญโชติ ฝ่าย วิชาการ

ผู้ประสานงาน ชื่อ-สกุล นายวิโรจน์ อรัญโชติ

ตำแหน่ง ครู อันดับ คศ.3 (งานอาชีวศึกษาระบบทวิภาคี) โทรศัพท์ 043-511290 ต่อ 124

โทรสาร 043-513039 โทรศัพท์เคลื่อนที่ 089-7123530 E-mail wirote2506@gmail.com

3. **ความสอดคล้อง/เชื่อมโยง/ภายใต้ ยุทธศาสตร์ นโยบาย จุดเน้น และมาตรการ :**

3.1 สอดคล้องกับมาตรฐานการอาชีวศึกษา : มาตรฐานที่ 2 ด้านที่ 2.4

3.2 สอดคล้องกับยุทธศาสตร์/นโยบาย : ศธ. ข้อที่ สอศ. ข้อที่

3.3 สอดคล้องกับพันธกิจของสถานศึกษา : ข้อที่

3.4 สอดคล้องกับวาระวิทยาลัย : เป้าหมายที่

3.5 สอดคล้องกับสถานศึกษาพระราชทาน: ด้านที่ ตัวชี้วัด

4. **ระยะเวลาในการดำเนินโครงการ :**

ตุลาคม 2566 – กันยายน 2567

5. **สถานที่ดำเนินงาน :**

วิทยาลัยเทคนิคร้อยเอ็ด

6. **ความสำคัญของโครงการ/หลักการและเหตุผล :**

ตามที่ วิทยาลัยฯได้จัดส่งนักเรียน นักศึกษาออกฝึกอาชีพในสถานประกอบการทั้งนักเรียนระบบปกติและระบบทวิภาคี ซึ่งได้รับความร่วมมือจากสถานประกอบการทั้งในจังหวัดและต่างจังหวัด เพื่อให้การฝึกปฏิบัติงานของนักเรียน ได้รับผลสัมฤทธิ์ถึงวัตถุประสงค์ที่ตั้งไว้ งานอาชีวศึกษาระบบทวิภาคีจึงเห็นควรให้มีการจัดทำสมุดบันทึกผลการปฏิบัติงานและเพื่อใช้เป็นเครื่องมือในการวัดประเมินผล การฝึกอาชีพของนักเรียน รับทราบถึงปัญหาต่าง ๆ ที่อาจเกิดขึ้นกับนักเรียน และสถานประกอบการอันเกิดจากนักเรียนเองพร้อมทั้งรับฟังคำชี้แจงและข้อเสนอแนะจากสถานประกอบการ

7. **วัตถุประสงค์ของโครงการ :**

7.1 เพื่อให้นักเรียน บันทึกผลการปฏิบัติงานการฝึกอาชีพในสถานประกอบการ

7.2 เพื่อพัฒนาการฝึกทักษะอาชีพของนักเรียน

7.3 เพื่อประเมินผลการปฏิบัติงาน

7.4 เพื่อประเมินผลอาชีพของนักเรียน

7.5 เพื่อสำรวจความพึงพอใจของสถานประกอบการต่อนักเรียน

8. กลุ่มเป้าหมาย :

เชิงปริมาณ (ระบุจำนวน)	เชิงคุณภาพ
นักเรียนระดับ ปวช. ที่ผ่านการฝึกงานในปีการศึกษา 2566 -2567	ได้ข้อมูลในการสรุปผลสัมฤทธิ์จากการฝึกงานของนักเรียนเพื่อสรุปผลการฝึกงานของนักเรียนในสถานประกอบการ

9. กิจกรรม/วิธีดำเนินงาน :

ขั้นตอนการดำเนินงาน	2566			2567								
	ต.ค.	พ.ย.	ธ.ค.	ม.ค.	ก.พ.	มี.ค.	เม.ย.	พ.ค.	มิ.ย.	ก.ค.	ส.ค.	ก.ย.
1. เสนอโครงการ/อนุมัติ	√											
2. เตรียมการดำเนินงาน - ประชุมคณะทำงาน - ขออนุญาตดำเนินโครงการ - ขออนุญาตจัดซื้อวัสดุดำเนินโครงการ				√								
3. ดำเนินโครงการ - ปัจฉิมนิเทศนักเรียนนักศึกษา					√							
4. ติดตามและประเมินผล								√				
5. สรุปรายงานผลการดำเนินโครงการ											√	

10. งบประมาณในการดำเนินงาน :

ประเภทรายการ	แหล่งเงิน/ยอดจัดสรร							รวมเงิน	หมายเหตุ
	เงินงบประมาณ					เงินนอกงบประมาณ			
	งบบุคลากร	งบดำเนินงาน	งบลงทุน	งบอุดหนุน	งบรายจ่ายอื่น	รายได้/บกค.	เงินอุดหนุน		
1.ค่าครุภัณฑ์/สิ่งก่อสร้าง .....รายละเอียด.....	-	-	-	-	-	-	-	-	
2.ค่าตอบแทน/ค่าใช้สอย/ค่าวัสดุ ...วัสดุดำเนินโครงการ.....	-	-	-	80,000	-	-	-	80,000	
รวมทั้งสิ้น								80,000	

11.ตัวชี้วัดผลสำเร็จของโครงการ :

ตัวชี้วัด	เชิงปริมาณ (ระบุจำนวน)	เชิงคุณภาพ
ผลผลิต (Output)	นักเรียน ระดับ ปวช. ที่ฝึกอาชีพในสถานประกอบการ ปีการศึกษา 2567 ได้รับการนิเทศและประเมินผล	นักเรียน ได้รับการปฏิบัติงานในสถานประกอบการอย่างมีประสิทธิภาพ มีความรู้ความสามารถ ทักษะวิชาชีพ
ผลลัพธ์ (Outcome)	นักเรียน ระดับ ปวช. ที่ผ่านการฝึกอาชีพในปี 2566 - 2567	ได้ข้อมูลในการสรุปผลสัมฤทธิ์จากการฝึกอาชีพของนักเรียน เพื่อสรุปผลการฝึกอาชีพของนักเรียนในสถานประกอบการ

12. ผลที่คาดว่าจะได้รับ :

12.1 นักเรียน ได้รับความรู้ ประสบการณ์ และทักษะวิชาชีพสูงขึ้น

12.2 นักเรียน มีระเบียบวินัย คุณธรรม จริยธรรม สามารถปฏิบัติงานร่วมกับผู้อื่น และเป็นที่ยอมรับของสถานประกอบการ

12.3 สามารถประสานงานกับสถานประกอบการ และเกิดความเข้าใจอันดีในการจัดการเรียนการสอนร่วมกัน

12.4 สามารถลดและแก้ไขปัญหาต่าง ๆ ที่เกิดขึ้นกับนักเรียน ระหว่างการฝึกอาชีพ

12.5 ประเมินผลการฝึกปฏิบัติงานของนักเรียน อย่างมีระบบ

13. การติดตามผลและประเมินผล :

ติดตามประเมินผลในการฝึกสมรรถนะวิชาชีพนักเรียนในสถานประกอบการ

ลงชื่อ ..... ผู้เสนอโครงการ
(นายวีโรจน์ อรัญโชติ)
หัวหน้างานอาชีวศึกษาระบบทวิภาคี

ลงชื่อ ..... ผู้เห็นชอบ
(นายประสิทธิ์ พ้องเสียง)
รองผู้อำนวยการฝ่ายวิชาการ

เห็นควร ☑ อนุมัติ ☐ ไม่อนุมัติ

ลงชื่อ .....
(นายสุทธิพงษ์ อันทรบุตร)
หัวหน้างานวางแผนและงบประมาณ

ลงชื่อ .....
(นายบริญญา คำชาย)
รองผู้อำนวยการฝ่ายแผนงานและความร่วมมือ

ลงชื่อ ..... ผู้อนุมัติโครงการ
(นายอาคม จันทร์นาม)
ผู้อำนวยการวิทยาลัยเทคนิคร้อยเอ็ด
02 ต.ค. 2566

โครงการที่.....

วิทยาลัย เทคนิคร้อยเอ็ด

1. ชื่อโครงการ : จัดทำสมุดบันทึกการฝึกงานของนักศึกษา ระบบปกติและระบบทวิภาคี ระดับ ปวส.

2. ผู้รับผิดชอบโครงการ : นายวิโรจน์ อรัญโชติ ฝ่าย วิชาการ

ผู้ประสานงาน ชื่อ-สกุล นายวิโรจน์ อรัญโชติ

ตำแหน่ง ครู อันดับ คศ.3 (งานอาชีวศึกษาระบบทวิภาคี) โทรศัพท์ 043-511290 ต่อ 124

โทรสาร 043-513039 โทรศัพท์เคลื่อนที่ 089-7123530 E-mail wirote25062506@gmail.com

3. ความสอดคล้อง/เชื่อมโยง/ภายใต้ ยุทธศาสตร์ นโยบาย จุดเน้น และมาตรการ :

3.1 สอดคล้องกับมาตรฐานการอาชีวศึกษา : มาตรฐานที่ 2 ด้านที่ 2.4

3.2 สอดคล้องกับยุทธศาสตร์/นโยบาย : ศธ. ข้อที่ สอศ. ข้อที่

3.3 สอดคล้องกับพันธกิจของสถานศึกษา : ข้อที่

3.4 สอดคล้องกับวาระวิทยาลัย : เป้าหมายที่

3.5 สอดคล้องกับสถานศึกษาพระราชทาน: ด้านที่ ตัวชี้วัด

4. ระยะเวลาในการดำเนินโครงการ :

ตุลาคม 2566 – กันยายน 2567

5. สถานที่ดำเนินงาน :

วิทยาลัยเทคนิคร้อยเอ็ด

6. ความสำคัญของโครงการ/หลักการและเหตุผล :

ตามที่วิทยาลัยฯ ได้จัดส่งนักศึกษาออกฝึกอาชีพในสถานประกอบการ ทั้งนักศึกษาระบบปกติและระบบทวิภาคี ซึ่งได้รับความร่วมมือจากสถานประกอบการทั้งในจังหวัดและต่างจังหวัด เพื่อให้การฝึกปฏิบัติงานของนักศึกษา ได้รับผลสัมฤทธิ์ถึงวัตถุประสงค์ที่ตั้งไว้ งานอาชีวศึกษาระบบทวิภาคี จึงเห็นควรให้มีการจัดทำสมุดบันทึกผลการปฏิบัติงาน และเพื่อใช้เป็นเครื่องมือในการวัดประเมินผลการฝึกอาชีพของนักศึกษา รับทราบถึงปัญหาต่าง ๆ ที่อาจเกิดขึ้นกับนักศึกษา และสถานประกอบการอันเกิดจากนักศึกษาเองพร้อมทั้งรับฟังคำชี้แจงและข้อเสนอแนะจากสถานประกอบการ

7. วัตถุประสงค์ของโครงการ :

7.1 เพื่อให้นักศึกษา บันทึกผลการปฏิบัติงานการฝึกอาชีพในสถานประกอบการ

7.2 เพื่อพัฒนาการฝึกทักษะอาชีพของนักศึกษา

7.3 เพื่อประเมินผลการปฏิบัติงาน

7.4 เพื่อประเมินผลอาชีพของนักศึกษา

7.5 เพื่อสำรวจความพึงพอใจของสถานประกอบการต่อนักศึกษา

8. กลุ่มเป้าหมาย :

เชิงปริมาณ (ระบุจำนวน)	เชิงคุณภาพ
นักศึกษาระดับ ปวส. ที่ผ่านการฝึกอาชีพ ในปีการศึกษา 2566 – 2567	ได้ข้อมูลในการสรุปผลสัมฤทธิ์จากการฝึกอาชีพของนักศึกษา เพื่อสรุปผลการฝึกอาชีพของนักศึกษาในสถานประกอบการ

9. กิจกรรม/วิธีดำเนินงาน :

ขั้นตอนการดำเนินงาน	2566			2567								
	ต.ค.	พ.ย.	ธ.ค.	ม.ค.	ก.พ.	มี.ค.	เม.ย.	พ.ค.	มิ.ย.	ก.ค.	ส.ค.	ก.ย.
1. เสนอโครงการ/อนุมัติ	√											
2. เตรียมการดำเนินงาน - ขออนุญาตดำเนินโครงการ - ขออนุญาตจัดซื้อสมุดฝึกอาชีพ				√								
3. ดำเนินโครงการ - จัดซื้อสมุดฝึกอาชีพนักศึกษา					√							
4. ติดตามและประเมินผล								√				
5. สรุปรายงานผลการดำเนินโครงการ											√	

10. งบประมาณในการดำเนินงาน :

ประเภทรายการ	แหล่งเงิน/ยอดจัดสรร							รวมเงิน	หมายเหตุ
	เงินงบประมาณ					เงินนอกงบประมาณ			
	งบบุคลากร	งบดำเนินงาน	งบลงทุน	งบอุดหนุน	งบรายจ่ายอื่น	รายได้สถานศึกษา	รับฝาก		
1.ค่าครุภัณฑ์/สิ่งก่อสร้าง .....รายละเอียด.....	-	-	-	-	-	-	-	-	
2.ค่าตอบแทน/ค่าใช้สอย/ค่าวัสดุ ...วัสดุดำเนินโครงการ.....	-	-	-	-	-	60,000	-	60,000	
รวมทั้งสิ้น								60,000	

11.ตัวชี้วัดผลสำเร็จของโครงการ :

ตัวชี้วัด	เชิงปริมาณ (ระบุจำนวน)	เชิงคุณภาพ
ผลผลิต (Output)	นักศึกษา ระดับ ปวส. ที่ฝึกอาชีพในสถานประกอบการ ปีการศึกษา 2567 ได้รับการนิเทศและประเมินผล	นักศึกษา ได้รับการปฏิบัติงานในสถานประกอบการอย่างมีประสิทธิภาพ มีความรู้ความสามารถ ทักษะวิชาชีพ
ผลลัพธ์ (Outcome)	นักศึกษา ระดับ ปวส. ที่ผ่านการฝึกอาชีพในปี 2566 - 2567	ได้ข้อมูลในการสรุปผลสัมฤทธิ์จากการฝึกอาชีพของนักศึกษา เพื่อสรุปผลการฝึกอาชีพของนักศึกษาในสถานประกอบการ

12. ผลที่คาดว่าจะได้รับ :

12.1 นักศึกษา ได้รับความรู้ ประสบการณ์ และทักษะวิชาชีพสูงขึ้น

12.2 นักศึกษา มีระเบียบวินัย คุณธรรม จริยธรรม สามารถปฏิบัติงานร่วมกับผู้อื่น และเป็นที่ยอมรับของสถานประกอบการ

12.3 สามารถประสานงานกับสถานประกอบการ และเกิดความเข้าใจอันดีในการจัดการเรียนการสอนร่วมกัน

12.4 สามารถลดและแก้ไขปัญหาต่าง ๆ ที่เกิดขึ้นกับนักศึกษา ระหว่างการฝึกอาชีพ

12.5 ประเมินผลการฝึกปฏิบัติงานของนักศึกษา อย่างมีระบบ

13. การติดตามผลและประเมินผล :

ติดตามประเมินผลในการฝึกอาชีพของนักศึกษาในสถานประกอบการ

ลงชื่อ ..... ผู้เสนอโครงการ
(นายวิโรจน์ อรัญโชติ)
หัวหน้างานอาชีวศึกษาระบบทวิภาคี

ลงชื่อ ..... ผู้เห็นชอบ
(นายประสิทธิ์ พ้องเสียง)
รองผู้อำนวยการฝ่ายวิชาการ

เห็นควร ☑ อนุมัติ ☐ ไม่อนุมัติ

ลงชื่อ .....
(นายสุทธิพงษ์ อันทรบุตร)
หัวหน้างานวางแผนและงบประมาณ

ลงชื่อ .....
(นายปริญญา คำชาย)
รองผู้อำนวยการฝ่ายแผนงานและความร่วมมือ

ลงชื่อ ..... ผู้อนุมัติโครงการ
(นายอาคม จันทร์นาม)
ผู้อำนวยการวิทยาลัยเทคนิคร้อยเอ็ด
02 ก.ค. 2566

โครงการที่.....

วิทยาลัย เทคนิคร้อยเอ็ด

1. ชื่อโครงการ : การซ่อมแซมอุปกรณ์งานทดลองเครื่องกล.....

2. ผู้รับผิดชอบโครงการ : ...แผนกวิชาช่างยนต์.....

ผู้ประสานงาน ชื่อ-สกุล...นายวิศิษฏ์ ปัญญาไว.....

ตำแหน่ง...ครู คศ.3.....โทรศัพท์...043-511290 ต่อ 122... โทรสาร...043-513039...

โทรศัพท์เคลื่อนที่ ...0973412644 .....E-mail.....

3. ความสอดคล้อง/เชื่อมโยง/ภายใต้ ยุทธศาสตร์ นโยบาย จุดเน้น และมาตรการ :

3.1 สอดคล้องกับมาตรฐานการอาชีวศึกษา : มาตรฐานที่.....2.....ตัวบ่งชี้ที่.....2.4.....

3.2 สอดคล้องกับยุทธศาสตร์/นโยบาย : ตธ ข้อที่.....1.....สอศ. ข้อที่.....1.6.....

3.3 สอดคล้องกับพันธกิจของสถานศึกษา: ข้อที่.....4.....

3.4 สอดคล้องกับวาระวิทยาลัย : เป้าหมายที่.....3.....

3.5 สอดคล้องกับสถานศึกษาพระราชทาน : ด้านที่.....3.....ตัวชี้วัด.....1,2.....

4. ระยะเวลาในการดำเนินโครงการ :

ตุลาคม 2566 – มีนาคม 2567

5. สถานที่ดำเนินงาน :

วิทยาลัยเทคนิคร้อยเอ็ด อ.เมือง จ.ร้อยเอ็ด

6. ความสำคัญของโครงการ/หลักการและเหตุผล :

ในสภาวการณ์ปัจจุบัน ความเจริญเติบโตทางด้านเศรษฐกิจสังคมและเทคโนโลยีได้เปลี่ยนแปลงไปอย่างรวดเร็วและเกี่ยวข้องกับวิถีชีวิตของคนไทยมากยิ่งขึ้นส่งผลให้การดำรงชีวิตของทุกคนมีการพัฒนาและปรับตัวให้เข้าสภาวการณ์ของโลกอยู่ตลอดเวลา ซึ่งการจัดการศึกษาจึงจำเป็นต้องสร้างสรรค์นักเรียน นักศึกษาในสถานศึกษาให้มีความรู้ความสามารถที่เปลี่ยนแปลงตามสภาวการณ์ ในปัจจุบันซึ่งจำเป็นอย่างยิ่งที่จะต้องจัดกิจกรรมและพื้นที่เพื่อส่งเสริมสนับสนุนนักเรียน นักศึกษาให้มีความเป็นเลิศด้านวิชาการและทักษะวิชาชีพเพื่อเป็นการส่งเสริมสนับสนุนการเรียนการสอน ให้นักเรียน นักศึกษาได้มีพื้นที่ในการเรียนและการทดลองเครื่องกล ทำให้เกิดทักษะเกิดการเรียนรู้ในสถานศึกษา เพื่อเพิ่มพูนทักษะด้านวิชาชีพให้สามารถนำไปพัฒนาต่อยอดในอนาคตได้

ดังนั้น ทางแผนกช่างยนต์ วิทยาลัยเทคนิคร้อยเอ็ด ได้ตระหนักถึงความสำคัญของการพัฒนาคุณภาพตามศักยภาพ นักเรียน นักศึกษาและมีการปรับปรุงสื่อการเรียนการสอน ให้เหมาะสม ในการเรียนและการทำงานฝึกปฏิบัติในการทดลองเครื่องกล จึงได้จัดทำโครงการปรับปรุงสื่อการสอนทดลองเครื่องกล แผนกวิชาช่างยนต์ ให้กับนักเรียน นักศึกษา

7. วัตถุประสงค์ :

7.1 เพื่อปรับปรุงสื่อการสอนงานทดลองเครื่องกลแผนกวิชาช่างยนต์

7.2 เพื่อส่งเสริมการจัดการเรียนการสอนในห้องงานทดลองเครื่องกล

8. เป้าหมาย :

เชิงปริมาณ (ระบุจำนวน)	เชิงคุณภาพ
นักเรียน นักศึกษา ที่เข้าใช้สื่อการสอนงานทดลองเครื่องกล จำนวน 150 คน	นักเรียน นักศึกษา มีสื่อการสอนที่เหมาะสมในการจัดการเรียนการสอนในแผนกวิชาช่างยนต์

9. กิจกรรม/วิธีดำเนินงาน :

ขั้นตอนการดำเนินงาน	2566			2567								
	ต.ค.	พ.ย.	ธ.ค.	ม.ค.	ก.พ.	มี.ค.	เม.ย.	พ.ค.	มิ.ย.	ก.ค.	ส.ค.	ก.ย.
1. เสนอโครงการ/อนุมัติ	/	/										
2. เตรียมการดำเนินงาน - ประชุมคณะทำงาน -ขออนุญาตดำเนินโครงการ		/ /										
3. ดำเนินโครงการ - นักเรียน นักศึกษา เข้าร่วมแข่งขันทักษะวิชาชีพและทักษะพื้นฐาน		/										
4. ติดตามและประเมินผล		/										
5. สรุปรายงานผลการดำเนินโครงการ			/									

* หมายเหตุ ใช้เครื่อง (/) ขีดลงในช่องว่าง

10. งบประมาณในการดำเนินงาน :

ประมาณการ	แหล่งเงิน/ยอดจัดสรร							รวมเงิน	หมายเหตุ
	เงินงบประมาณ					เงินนอกงบประมาณ			
	งบบุคลากร	งบดำเนินงาน	งบลงทุน	งบอุดหนุน	งบรายจ่ายอื่น	รายได้/บริการ	รับฝาก		
1.ค่าตอบแทน/ค่าใช้สอย/ค่าวัสดุ .....รายละเอียด.....						50,000		50,000	
รวมทั้งสิ้น								50,000	

11.ตัวชี้วัดผลสำเร็จของโครงการ :

ตัวชี้วัด	เชิงปริมาณ (ระบุจำนวน)	เชิงคุณภาพ
ผลผลิต (Output)	นักเรียน นักศึกษา ที่เข้าใช้งานสื่อการสอนงานห้องทดลองเครื่องกล จำนวน 150 คน	นักเรียน นักศึกษา มีความรู้ และมีทักษะในการทดลองเครื่องกล
ผลลัพธ์ (Outcome)	นักเรียน นักศึกษา เข้าในงานสื่อการสอนงานทดลองเครื่องกล จำนวน 150 คน มีความรู้ประสบการณ์ ในการแข่งขันทักษะทางวิชาชีพและทักษะพื้นฐาน	นักเรียน นักศึกษา มีความรู้ มีทักษะในการใช้เครื่องมือในงานทดลองเครื่องกล

12. ผลที่คาดว่าจะได้รับ :

12.1 เพื่อปรับปรุงสื่อการสอนงานทดลองเครื่องกลแผนกวิชาช่างยนต์

12.2 เพื่อส่งเสริมการจัดการเรียนการสอนในห้องงานทดลองเครื่องกล

13. การติดตามผลและประเมินผล :

13.1 ติดตามและประเมินผลการดำเนินงาน

ลงชื่อ ..... ผู้เสนอโครงการ
(นายวิศิษฏ์ ปัญญาไว)
หัวหน้าแผนกวิชาช่างยนต์

ลงชื่อ ..... ผู้เห็นชอบ
(นายประสิทธิ์ พ้องเสียง)
รองผู้อำนวยการฝ่ายวิชาการ

เห็นควร ☑ อนุมัติ ☐ ไม่อนุมัติ

ลงชื่อ .....
(นายสุทธิพงษ์ อันทรบุตร)
หัวหน้างานวางแผนและงบประมาณ

ลงชื่อ .....
(นายปริญญา คำขาย)
รองผู้อำนวยการฝ่ายแผนงานและความร่วมมือ

ลงชื่อ ..... ผู้อนุมัติโครงการ
(นายอาคม จันทร์นาม)
ผู้อำนวยการวิทยาลัยเทคนิคร้อยเอ็ด
02 ก.ค. 2566

โครงการที่.....

วิทยาลัย เทคนิคร้อยเอ็ด

1. **ชื่อโครงการ :** โครงการซ่อมบำรุงระบบนิวเมติกส์แผนกวิชาช่างกลโรงงาน ประจำปีการศึกษา 2567
2. **ผู้รับผิดชอบโครงการ :** นายจรูญศักดิ์ บุษบา ฝ่ายวิชาการ
   ผู้ประสานงาน ชื่อ-สกุล นายจรูญศักดิ์ บุษบา
   ตำแหน่ง ครู วิทยฐานะชำนาญการ โทรศัพท์ 043-511209 โทรสาร 043-513039
   โทรศัพท์เคลื่อนที่ 080-9768976
3. **ความสอดคล้อง/เชื่อมโยง/ภายใต้ ยุทธศาสตร์ นโยบาย จุดเน้น และมาตรการ :**
   โครงการสอดคล้องกับมาตรฐานการอาชีวศึกษา : มาตรฐานที่ 2 ตัวบ่งชี้ที่ 2.3
   โครงการสอดคล้องกับยุทธศาสตร์/นโยบาย : ศธ. ข้อที่ 6 สอศ. ข้อที่ 2.3
   การเชื่อมโยงโครงการกับยุทธศาสตร์ของสถานศึกษา : ข้อที่ 4
   สอดคล้องกับวาระวิทยาลัย : เป้าหมายที่ 3 วิทยาลัยสู่ความเป็นเลิศ (Excellent Center)
   สอดคล้องกับนโยบายเศรษฐกิจพอเพียง : ห่วงที่ 2 เงื่อนไขที่ 1
4. **ระยะเวลาในการดำเนินโครงการ :**
   เดือน ตุลาคม 2566 - กันยายน 2567
5. **สถานที่ดำเนินงาน :**
   แผนกวิชาช่างกลโรงงน วิทยาลัยเทคนิคร้อยเอ็ด
6. **ความสำคัญของโครงการ/หลักการและเหตุผล :**

การจัดการอาชีวศึกษา มีเอกลักษณ์เฉพาะตัวที่โดดเด่นคือ การสร้างผู้เรียนให้มีความรู้ มุ่งเน้นการมีทักษะในวิชาชีพ ซึ่งในแต่ละปีมีผู้จบการศึกษาจากสถาบศึกษา สังกัดสำนักงานการอาชีวศึกษาเป็นจำนวนมาก แต่จากข้อมูลปัญหาด้านกำลังคนของสถาบันวิจัยเพื่อการพัฒนาประเทศไทย(TDRI) ระบุว่าความต้องการกำลังคนโดยเฉพาะอย่างยิ่งด้านอุตสาหกรรม ยังประสบปัญหาความขาดแคลน โดยเฉพาะกำลังคนที่มีคุณภาพมีทักษะทางด้านเทคโนโลยีสมัยใหม่ และการซ่อมบำรุงรักษาเครื่องจักรกล

วิทยาลัยเทคนิคร้อยเอ็ด ได้จัดการเรียน การสอนแผนกวิชาช่างกลโรงงาน มีนักเรียนนักศึกษาสนใจสมัครเข้ามาเรียนเป็นจำนวนมาก แต่นักศึกษาที่ผลิตออกมามีคุณภาพตามวัตถุประสงค์ของหลักสูตรไม่ทั้งหมด ปัญหาอาจเกิดจากหลายปัจจัยที่เป็นองค์ประกอบ เช่น การพัฒนาเทคโนโลยีเครื่องมือเครื่องจักรที่จำเป็นต้องใช้ในการฝึกทักษะตามที่กำหนดในหลักสูตร และสาเหตุของปัญหาที่คล้ายกันในทุกๆ สถานศึกษาคือเครื่องจักรที่ใช้ในการจัดการเรียนการสอนมีไม่เพียงพอต่อการฝึกปฏิบัติของผู้เรียน อันเนื่องมาจากเครื่องจักรเก่าไม่ทันสมัย มีสภาพชำรุดเสียหาย ขาดงบประมาณในการซ่อมแซม และแผนกวิชาช่างกลโรงงาน วิทยาลัยเทคนิคร้อยเอ็ด ได้เป็นสถานที่ให้ดำเนินการจัดการแข่งขันทักษะวิชาชีพ สาขางานกลึง ในระดับอาชีวศึกษาจังหวัดร้อยเอ็ด เป็นประจำทุกปี

ดังนั้น แผนกวิชาช่างกลโรงงาน วิทยาลัยเทคนิคร้อยเอ็ด จึงได้จัดทำโครงการซ่อมบำรุงระบบนิวเมติกส์แผนกวิชาช่างกลโรงงาน ประจำปีการศึกษา 2567 โดยใช้บุคลากรครู และนักเรียนแผนกวิชาช่างกลโรงงาน ทำหน้าที่ซ่อมบำรุงระบบนิวเมติกส์ในแผนกวิชาช่างกลโรงงาน เพื่อเป็นการกระตุ้นให้เกิดการพัฒนาตนเอง นำความรู้ที่ได้จากฝึกอบรมไปใช้ให้เกิดประโยชน์ได้อย่างเหมาะสม และมีประสิทธิภาพ นำความรู้ได้ไป ประยุกต์ใช้ในการจัดการเรียนการสอนได้ต่อไป

7. วัตถุประสงค์ของโครงการ :

7.1 เพื่อให้ครู และนักเรียนแผนกวิชาช่างกลโรงงาน วิทยาลัยเทคนิคร้อยเอ็ด มีความรู้ ทักษะและประสบการณ์ ในการซ่อมบำรุงระบบนิวเมติกส์ และนำไปปรับใช้ในการเรียนการสอนวิชาต่างๆ ที่เกี่ยวข้องได้

7.2 เพื่อซ่อมบำรุงระบบนิวเมติกส์แผนกวิชาช่างกลโรงงาน วิทยาลัยเทคนิคร้อยเอ็ด ให้มีความพร้อมในการจัดการเรียนการสอน และรองรับการเป็นเจ้าภาพจัดการแข่งขันทักษะวิชาชีพ

7.3 เพื่อจัดเตรียมเครื่องจักรกลของแผนกวิชาช่างกลโรงงาน ให้มีความพร้อมในการจัดการเรียนการสอนอย่างมีคุณภาพ

8. กลุ่มเป้าหมาย :

เชิงปริมาณ	เชิงคุณภาพ
1. ครู แผนกวิชาช่างกลโรงงาน วิทยาลัยเทคนิคร้อยเอ็ด จำนวน 16 คน 2. นักเรียน นักศึกษาแผนกวิชาช่างกลโรงงาน วิทยาลัยเทคนิคร้อยเอ็ด จำนวน 20 คน 3. อุปกรณ์ระบบนิวเมติกส์ 5 รายการ	1. ระบบนิวเมติกส์ที่ใช้ในการฝึกอบรมซ่อมต้องสามารถใช้งานเพื่อใช้ในการจัดการเรียนการสอนได้อย่างมีประสิทธิภาพ 2. ระบบนิวเมติกส์ สามารถทำงานได้อย่างมีประสิทธิภาพ

9. กิจกรรม/วิธีดำเนินงาน :

ขั้นตอนการดำเนินงาน	2566			2567								
	ต.ค.	พ.ย.	ธ.ค.	ม.ค.	ก.พ.	มี.ค.	เม.ย.	พ.ค.	มิ.ย.	ก.ค.	ส.ค.	ก.ย.
1. เสนอโครงการ/อนุมัติ	←	→										
2. เตรียมการดำเนินงาน - แต่งตั้งคณะกรรมการฯ - ประชุมคณะกรรมการ	←	→										
3. ดำเนินโครงการ - บันทึกข้อความขออนุญาตฯ ดำเนินโครงการ, จัดซื้อ จัดจ้าง, จัดทำผลงาน - ซ่อมบำรุงระบบนิวเมติกส์ ระบบนิวเมติกส์		←	→									
4. ติดตามและประเมินผล		←	→									
5. สรุปรายงานผลการดำเนินโครงการ		←	→									

10. งบประมาณในการดำเนินงาน :

ประมาณการ	แหล่งเงิน/ยอดจัดสรร							รวมเงิน	หมายเหตุ
	เงินงบประมาณ					เงินนอกงบประมาณ			
	งบบุคลากร	งบดำเนินงาน	งบลงทุน	งบเงินอุดหนุน	งบรายจ่ายอื่น	รสส./บกศ.	รับฝาก		
1. ค่าครุภัณฑ์/สิ่งก่อสร้าง .....รายละเอียด.....	-	-	-	-	-	-	-	-	-
2. ค่าตอบแทน/ค่าใช้สอย/ค่าวัสดุ - ค่าวัสดุในการดำเนินโครงการ	-	-	-	-	-	50,000	-	50,000	-
รวมทั้งสิ้น								50,000	

11.ตัวชี้วัดผลสำเร็จของโครงการ :

ตัวชี้วัด	เชิงปริมาณ	เชิงคุณภาพ
ผลผลิต (Output)	1. ครู แผนกวิชาช่างกลโรงงาน วิทยาลัยเทคนิคร้อยเอ็ด จำนวน 16 คน 2. นักเรียน นักศึกษาแผนกวิชาช่างกลโรงงาน วิทยาลัยเทคนิคร้อยเอ็ด จำนวน 20 คน 3. อุปกรณ์ระบบนิวเมติกส์ 5 รายการ	1. ครู และนักเรียน นักศึกษา สามารถนำความรู้ไปประยุกต์ใช้ในการซ่อมระบบนิวเมติกส์ ให้สามารถใช้งานได้อย่างมีประสิทธิภาพ 2. ระบบนิวเมติกส์ ที่ใช้ในการฝึกอบรมซ่อมต้องสามารถใช้งานเพื่อใช้ในการจัดการเรียนการสอนได้อย่างมีประสิทธิภาพ
ผลลัพธ์ (Outcome)	1. ครู แผนกวิชาช่างกลโรงงาน วิทยาลัยเทคนิคร้อยเอ็ด จำนวน 16 คน 2. นักเรียน นักศึกษาแผนกวิชาช่างกลโรงงาน วิทยาลัยเทคนิคร้อยเอ็ด จำนวน 20 คน 3. อุปกรณ์ระบบนิวเมติกส์ 5 รายการ	1. ครู และนักเรียน นักศึกษา สามารถนำความรู้ไปประยุกต์ใช้ในการซ่อมระบบนิวเมติกส์ ให้สามารถใช้งานได้อย่างมีประสิทธิภาพ 2. ระบบนิวเมติกส์ ที่ใช้ในการฝึกอบรมซ่อมต้องสามารถใช้งานเพื่อใช้ในการจัดการเรียนการสอนได้อย่างมีประสิทธิภาพ

12. ผลที่คาดว่าจะได้รับ :

12.1 ครู และนักเรียนแผนกวิชาช่างกลโรงงาน วิทยาลัยเทคนิคร้อยเอ็ด มีความรู้ ทักษะและประสบการณ์ ในการซ่อมบำรุงระบบนิวเมติกส์ และนำไปปรับใช้ในการเรียนการสอนวิชาต่างๆ ที่เกี่ยวข้องได้

12.2 ระบบนิวเมติกส์ในแผนกวิชาช่างกลโรงงาน วิทยาลัยเทคนิคร้อยเอ็ด มีความพร้อมในการจัดการเรียนการสอน และสามารถจัดการแข่งขันทักษะวิชาชีพ

12.3 แผนกวิชาช่างกลโรงงาน วิทยาลัยเทคนิคร้อยเอ็ด มีเครื่องจักรใช้ในการจัดการเรียนการสอนอย่างมีประสิทธิภาพ

13. การติดตามผลและประเมินผล :

ประสิทธิภาพระบบนิวเมติกส์ที่ได้รับการซ่อมบำรุง

ลงชื่อ.....ผู้เสนอโครงการ
(นายจรูญศักดิ์ บุษบา)
หัวหน้าแผนกวิชาช่างกลโรงงาน

ลงชื่อ.....ผู้เห็นชอบ
(นายประสิทธิ์ พ้องเสียง)
รองผู้อำนวยการฝ่ายวิชาการ

เห็นควร ☑ อนุมัติ ☐ ไม่อนุมัติ

ลงชื่อ.....
(นายสุทธิพงษ์ อันทรบุตร)
หัวหน้างานวางแผนและงบประมาณ

ลงชื่อ.....
(นายปริญญา ค้าชาย)
รองผู้อำนวยการฝ่ายแผนงานและความร่วมมือ

ลงชื่อ.....ผู้อนุมัติโครงการ
(นายอาคม จันทร์นาม)
ผู้อำนวยการวิทยาลัยเทคนิคร้อยเอ็ด
02 พ.ค. 2566
...../...../.....

โครงการที่.....

วิทยาลัยเทคนิคร้อยเอ็ด

1.ชื่อโครงการ : จัดโต๊ะปฏิบัติงานพร้อมระบบไฟฟ้า ห้อง 611 แผนกวิชาช่างอิเล็กทรอนิกส์ จำนวน 6 ตัว

2. ผู้รับผิดชอบโครงการ : นายนพพร กอผจญ ฝ่ายวิชาการ

ผู้ประสานงาน ชื่อ-สกุล นายนพพร กอผจญ

ตำแหน่ง ครู ค.ศ.2 โทรศัพท์ 085-7616107 โทรสาร -

โทรศัพท์เคลื่อนที่ E-mail : -

3. ความสอดคล้อง/เชื่อมโยง/ภายใต้ ยุทธศาสตร์ นโยบาย จุดเน้น และมาตรการ :

3.1 สอดคล้องกับมาตรฐานการอาชีวศึกษา : มาตรฐานที่ 2 ด้านที่ 2.3

3.2 สอดคล้องกับยุทธศาสตร์/นโยบาย : ศธ. ข้อที่ 2 สอศ. ข้อที่ 2

3.3 สอดคล้องกับพันธกิจของสถานศึกษา : ข้อที่ 3

3.4 สอดคล้องกับวาระวิทยาลัย : เป้าหมายที่ 3

3.5 สอดคล้องกับสถานศึกษาพระราชทาน : ด้านที่ 2 ตัวชี้วัด 2.5

4. ระยะเวลาในการดำเนินโครงการ :

พฤศจิกายน – ธันวาคม 2566

5. สถานที่ดำเนินงาน :

ห้อง 611 แผนกวิชาช่างอิเล็กทรอนิกส์ วิทยาลัยเทคนิคร้อยเอ็ด

6. ความสำคัญของโครงการ/หลักการและเหตุผล :

แผนกวิชาช่างอิเล็กทรอนิกส์ จัดการเรียนการสอนในระดับ ปวช.และปวส.ได้มีการจัดการเรียนการสอนในรายวิชาที่เป็นทฤษฎีและปฏิบัติ โดยครูผู้สอนจะเน้นให้ผู้เรียนได้ฝึกปฏิบัติให้ตรงตามวัตถุประสงค์ของรายวิชาและความต้องการของตลาดแรงงาน ซึ่งแผนกวิชามีโต๊ะสำหรับฝึกปฏิบัติของนักเรียน นักศึกษาไม่เพียงพอจึงจำเป็นต้องจัดทำเพิ่มเติมในห้องเรียนดังกล่าว

7. วัตถุประสงค์ของโครงการ :

7.1 เพื่อจัดทำโต๊ะปฏิบัติงานในห้อง 611

7.2 เพื่อจัดทำระบบไฟฟ้า ห้อง 611

8. กลุ่มเป้าหมาย :

เชิงปริมาณ	เชิงคุณภาพ
โต๊ะปฏิบัติงาน พร้อมระบบไฟฟ้า จำนวน 6 ตัว	นักเรียน นักศึกษามีโต๊ะฝึกปฏิบัติงานพอเพียง

9. กิจกรรม/วิธีดำเนินงาน :

ขั้นตอนการดำเนินงาน	2566			2567								
	ต.ค.	พ.ย.	ธ.ค.	ม.ค.	ก.พ.	มี.ค.	เม.ย.	พ.ค.	มิ.ย.	ก.ค.	ส.ค.	ก.ย.
1. เสนอโครงการ/อนุมัติ	/											
2. เตรียมการดำเนินงาน		/										
3. ดำเนินโครงการ - จัดทำบันทึกขออนุญาตดำเนินโครงการ - ประสานงานกับงานพัสดุ			/									
4. ติดตามและประมินผล			/	/								
5. สรุปรายงานผลการดำเนินโครงการ				/								

10. งบประมาณในการดำเนินงาน :

ประเภทรายการ	แหล่งเงิน/ยอดจัดสรร							รวมเงิน	หมายเหตุ
	เงินงบประมาณ					เงินนอกงบประมาณ			
	งบอุตสาหกรรม	งบดำเนินงาน	งบลงทุน	งบอุดหนุน	งบรายจ่ายอื่น	รสต./บกศ.	รับฝาก		
1.ค่าครุภัณฑ์/สิ่งก่อสร้าง							-		
2.ค่าตอบแทน/ค่าใช้สอย/ค่าวัสดุ ...วัสดุดำเนินโครงการ.....	-	-	-	-	-	50,000	-	50,000	
รวมทั้งสิ้น								50,000	

11.ตัวชี้วัดผลสำเร็จของโครงการ :

ตัวชี้วัด	เชิงปริมาณ (ระบุจำนวน)	เชิงคุณภาพ
ผลผลิต (Output)	- ได้โต๊ะฝึกปฏิบัติงาน จำนวน 6 ตัว	- มีโต๊ะฝึกปฏิบัติงาน ตรงตามวัตถุประสงค์รายวิชา
ผลลัพธ์ (Outcome)	- แผนกวิชามีห้องฝึกปฏิบัติงานเพิ่มขึ้น	- ผู้เรียนมีทักษะในการปฏิบัติงานจริงเพิ่มขึ้น

12. ผลที่คาดว่าจะได้รับ :

12.1 ได้โต๊ะฝึกปฏิบัติงาน จำนวน 6 ตัว.....

12.2 ผู้เรียนเรียนรู้ทักษะด้านการปฏิบัติงานจริงเพิ่มขึ้น

13. การติดตามผลและประเมินผล :

13.1 รายงานผล.....

13.2 สำรวจความพึงพอใจของผู้เรียน.....

ลงชื่อ ..... ผู้เสนอโครงการ
(นายนพพร กอผจญ)
หัวหน้าแผนกวิชาช่างอิเล็กทรอนิกส์

ลงชื่อ ..... ผู้เห็นชอบ
(นายประสิทธิ์ พ้องเสียง)
รองผู้อำนวยการฝ่ายวิชาการ

เห็นควร ☑ อนุมัติ ☐ ไม่อนุมัติ

ลงชื่อ .....
(นายสุทธิพงษ์ อันทรบุตร)
หัวหน้างานวางแผนและงบประมาณ

ลงชื่อ .....
(นายบริญญา คำชาย)
รองผู้อำนวยการฝ่ายแผนงานและความร่วมมือ

ลงชื่อ ..... ผู้อนุมัติโครงการ
(นายอาคม จันทร์นาม)
ผู้อำนวยการวิทยาลัยเทคนิคร้อยเอ็ด
02 ต.ค. 2566

(24)

โครงการที่.....

วิทยาลัยเทคนิคร้อยเอ็ด

1. ชื่อโครงการ : โครงการการปรับปรุงห้องเขียนแบบแผนกวิชาช่างก่อสร้าง

2. ผู้รับผิดชอบโครงการ : แผนกวิชาช่างก่อสร้าง ฝ่ายวิชาการ

ผู้ประสานงาน ชื่อ-สกุล นายวรเชษฐ์ โยชน์ชัยสาร

ตำแหน่ง ครู คศ.1 โทรศัพท์ 043-511290 ต่อ 102 โทรสาร.....

โทรศัพท์เคลื่อนที่ 062-1721315 E-mail.....

3. ความสอดคล้อง/เชื่อมโยง/ภายใต้ ยุทธศาสตร์ นโยบาย จุดเน้น และมาตรการ :

3.1 สอดคล้องกับมาตรฐานการอาชีวศึกษา : มาตรฐานที่ 2 ด้านที่ 2.3

3.2 สอดคล้องกับยุทธศาสตร์/นโยบาย : ศธ. ข้อที่ 4 สอศ. ข้อที่ 3

3.3 สอดคล้องกับพันธกิจของสถานศึกษา : ข้อที่ 3

3.4 สอดคล้องกับวาระวิทยาลัย : เป้าหมายที่ 2

3.5 สอดคล้องกับสถานศึกษาพระราชทาน : ด้านที่ 4 ตัวชี้วัด 4.2

4. ระยะเวลาในการดำเนินโครงการ :

ตุลาคม 2566-มีนาคม 2567

5. สถานที่ดำเนินงาน :

แผนกวิชาช่างก่อสร้าง วิทยาลัยเทคนิคร้อยเอ็ด

6. ความสำคัญของโครงการ/หลักการและเหตุผล :

เนื่องจากแผนกวิชาช่างก่อสร้างเป็นทำการเรียนการสอนมาเป็นระยะเวลา 85 ปี ส่งผลให้ห้องเรียนที่ใช้ในการเรียนการสอนเกิดการชำรุดทรุดโทรมตามอายุการใช้งาน และทางแผนกวิชาช่างก่อสร้างในปัจจุบันมีจำนวนนักเรียนนักศึกษาเพิ่มมากขึ้น ส่งผลให้จำนวนห้องเรียนไม่เพียงพอต่อการเรียนการสอน จึงจำเป็นต้องประบปรุงให้มีสภาพสมบูรณ์ได้มาตฐาน มีประสิทธิภาพในการใช้งานและสามารถรอบรับนักเรียนที่จะใช้ในการเรียนการสอนให้มีประสิทธิภาพ อีกทั้งเป็นการสร้างภาพลักษณ์ที่ดีต่อหน่วยงาน

วิทยาลัยเทคนิคร้อยเอ็ด ฝ่านวิชาการ แผนกวิชาช่างก่อสร้าง จึงจำเป็นต้องดำเนินโครงการการปรับปรุงซ่อมแซมห้องเขียนแบบแผนกวิชาช่างก่อสร้างที่ชำรุดทรุดโทรม ซ่อมแซมอุปกรณ์ไฟฟ้าที่ชำรุดและติดตั้งกระดานไวท์บอร์ดเพิ่มเติม เพื่อเพิ่มจำนวนห้องเรียนในการเรียนการสอนเพื่อศักยภาพในการเรียนรู้และช่วยส่งเสริมการพัฒนาทักษะภาคทฤษฎีและภาคปฏิบัติให้มีประสิทธิภาพมากยิ่งขึ้น

7. วัตถุประสงค์ :

7.1 เพื่อปรับปรุงซ่อมแซมส่วนที่เสื่อมคุณภาพ ชำรุดของห้องเรียนเขียนแบบ

7.2 เพื่อสามารถรองรับนักเรียน นักศึกษาภาคทฤษฎีและภาคปฏิบัติด้านงานเขียนแบบได้อย่างมีประสิทธิภาพ

7.3 สร้างภาพลักษณ์ที่ดีแก่หน่วยงาน

8. เป้าหมาย :

เชิงปริมาณ (ระบุจำนวน)	เชิงคุณภาพ
ปรับปรุงซ่อมแซมส่วนที่เสื่อมคุณภาพชำรุดของห้องเรียนเขียนแบบภาคทฤษฎีและภาคปฏิบัติ จำนวน 1 ห้อง	มีห้องเรียนพัฒนาการเรียนรู้และช่วยส่งเสริมการพัฒนาทักษะภาคทฤษฎีและภาคปฏิบัติด้านงานเขียนแบบแก่นักเรียน นักศึกษาและผู้สนใจ

9. กิจกรรม/วิธีดำเนินงาน :

ขั้นตอนการดำเนินงาน	2566			2567								
	ต.ค.	พ.ย.	ธ.ค.	ม.ค.	ก.พ.	มี.ค.	เม.ย.	พ.ค.	มิ.ย.	ก.ค.	ส.ค.	ก.ย.
1. เสนอโครงการ/อนุมัติ	/											
2. เตรียมการดำเนินงาน		/										
3. ดำเนินโครงการ - บันทึกข้อความ - ดำเนินการจัดซื้อ - ซ่อมแซมห้องเรียนและซ่อมแซมอุปกรณ์ไฟฟ้าที่ชำรุดและติดตั้งกระดานไวท์บอร์ด			/	/								
4. ติดตามและประมินผล				/	/							
5. สรุปรายงานผลการดำเนินโครงการ						/						

* หมายเหตุ ใช้เครื่อง (/) ขีดลงในช่องว่างเท่านั้น

10. งบประมาณในการดำเนินงาน :

ประเภทรายการ	แหล่งเงิน/ยอดจัดสรร							รวมเงิน	หมายเหตุ
	เงินงบประมาณ					เงินนอกงบประมาณ			
	งบกลาง	งบดำเนินงาน	งบลงทุน	งบอุดหนุน	งบรายจ่ายอื่น	รายได้/บกส.	รับบาก		
1.ค่าครุภัณฑ์/สิ่งก่อสร้าง -	-	-	-	-	-	-	-	-	
2.ค่าตอบแทน/ค่าใช้สอย/ค่าวัสดุ - วัสดุดำเนินโครงการ	-	-	-	-	-	50,000	-	50,000	
รวมทั้งสิ้น								50,000	

11.ตัวชี้วัดผลสำเร็จของโครงการ :

ตัวชี้วัด	เชิงปริมาณ (ระบุจำนวน)	เชิงคุณภาพ
ผลผลิต (Output)	ปรับปรุงซ่อมแซมส่วนที่เสื่อมคุณภาพ ชำรุดของห้องเรียนเขียนแบบภาคทฤษฎีและภาคปฏิบัติ จำนวน 1 ห้อง	มีห้องเรียน มีสภาพพัฒนาการเรียนรู้และช่วยส่งเสริมการพัฒนาทักษะสามารถรองรับนักเรียน นักศึกษาภาคทฤษฎีและภาคปฏิบัติด้านงานเขียนแบบได้อย่างมีประสิทธิภาพ
ผลลัพธ์ (Outcome)	ได้ห้องเรียนเขียนแบบภาคทฤษฎีและภาคปฏิบัติ จำนวน 1 ห้อง	นักเรียน นักศึกษาและผู้สนใจ มีห้องเรียนและภาคปฏิบัติด้านงานเขียนแบบที่ได้มาตรฐาน และมีประสิทธิภาพในการเรียนการสอน

12. ผลที่คาดว่าจะได้รับ :

12.1 ปรับปรุงซ่อมแซมส่วนที่เสื่อมคุณภาพ ชำรุดของห้องเรียนเขียนแบบ

12.2 สามารถรองรับนักเรียน นักศึกษาภาคทฤษฎีและภาคปฏิบัติด้านงานเขียนแบบได้อย่างมีประสิทธิภาพ

12.3 สร้างภาพลักษณ์ที่ดีแก่หน่วยงาน

13. การติดตามผลและประเมินผล :

13.1 ห้องเรียนเขียนแบบภาคทฤษฎีและภาคปฏิบัติ ซ่อมแซมปรับปรุงห้องเรียนและอุปกรณ์อื่นๆ ที่ได้มาตรฐาน

ลงชื่อ ..... ผู้เสนอโครงการ
(นายวรเชษฐ์ โยชน์ชัยสาร)
หัวหน้าแผนกวิชาช่างก่อสร้าง

ลงชื่อ ..... ผู้เห็นชอบ
(นายประสิทธิ์ พ้องเสียง)
รองผู้อำนวยการฝ่ายวิชาการ
เห็นควร ☑ อนุมัติ ☐ ไม่อนุมัติ

ลงชื่อ .....
(นายสุทธิพงษ์ อันทรบุตร)
หัวหน้างานวางแผนและงบประมาณ

ลงชื่อ .....
(นายปริญญา คำชาย)
รองผู้อำนวยการฝ่ายแผนงานและความร่วมมือ

ลงชื่อ ..... ผู้อนุมัติโครงการ
(นายอาคม จันทร์นาม)
ผู้อำนวยการวิทยาลัยเทคนิคร้อยเอ็ด
02 ต.ค. 2566

*หมายเหตุ ผู้เสนอโครงการ ผู้เห็นชอบ และผู้อนุมัติโครงการ ต้องอยู่ในหน้าเดียวกันเท่านั้น

25

โครงการที่.....

วิทยาลัยเทคนิคร้อยเอ็ด

1. ชื่อโครงการ : ....จัดซื้อครุภัณฑ์คอมพิวเตอร์.....

2. ผู้รับผิดชอบโครงการ : ....นายอดุลย์ ถามุลตรี.....ฝ่าย.....วิชาการ.....

ผู้ประสานงาน ชื่อ-สกุล.....นายอดุลย์ ถามุลตรี.....

ตำแหน่ง.....ครู.ค.ศ.3.....โทรศัพท์.....086-6409011.....โทรสาร.....-.....

โทรศัพท์เคลื่อนที่ .....086-6409011.....E-mail.....-.....

3. ความสอดคล้อง/เชื่อมโยง/ภายใต้ ยุทธศาสตร์ นโยบาย จุดเน้น และมาตรการ :

3.1 สอดคล้องกับมาตรฐานการอาชีวศึกษา : มาตรฐานที่.....2.....ด้านที่.....2.3.....

3.2 สอดคล้องกับยุทธศาสตร์/นโยบาย : ศธ. ข้อที่ .....2.....สอศ. ข้อที่.....2.....

3.3 สอดคล้องกับพันธกิจของสถานศึกษา : ข้อที่ .....3.....

3.4 สอดคล้องกับวาระวิทยาลัย : เป้าหมายที่..3...วิทยาลัยสู่ความเป็นเลิศ..(Exellent..center).....

3.5 สอดคล้องกับสถานศึกษาพระราชทาน : ด้านที่.....2.....ตัวชี้วัด.....2.5.....

4. ระยะเวลาในการดำเนินโครงการ :

.....1-31 ธันวาคม..2566.....

5. สถานที่ดำเนินงาน :

.....แผนกวิชาช่างเทคนิคอุตสาหกรรม...วิทยาลัยเทคนิคร้อยเอ็ด.....

6. ความสำคัญของโครงการ/หลักการและเหตุผล :

.....แผนกวิชาช่างเทคนิคอุตสาหกรรม จัดการเรียนการสอนในหลักสูตรปวช.และปวส.ได้มีการจัดการเรียนการสอนในรายวิชาเขียนแบบด้วยคอมพิวเตอร์ แต่จากการสำรวจความต้องการของผู้เรียนเกี่ยวกับครุภัณฑ์คอมพิวเตอร์ในการเรียนพบว่ายังขาดแคลนอยู่มาก เพื่อเป็นการพัฒนาทักษะด้านการเขียนแบบด้วยคอมพิวเตอร์ของผู้เรียนให้สูงขึ้น จึงเห็นควรเสนอโครงการจัดซื้อครุภัณฑ์คอมพิวเตอร์ตั้งโต๊ะ มาใช้ประกอบการเรียนการสอนมากยิ่งขึ้น.....

7. วัตถุประสงค์ :

.....7.1 เพื่อจัดซื้อครุภัณฑ์คอมพิวเตอร์.....

.....7.2 เพื่อจัดให้มีสื่อประกอบการเรียนการสอนเพิ่มมากขึ้น.....

8. เป้าหมาย :

เชิงปริมาณ (ระบุจำนวน)	เชิงคุณภาพ
.....	.....
.....- คอมพิวเตอร์ จำนวน 2 เครื่อง	...- ผู้เรียนได้ใช้เครื่องคอมพิวเตอร์ประกอบการเรียนอย่างทั่วถึง กระตุ้นความสนใจให้ผู้เรียนอยากเรียนมากยิ่งขึ้น.....
.....	.....
.....	.....
.....	.....
.....	.....
.....	.....
.....	.....

9. กิจกรรม/วิธีดำเนินงาน :

ขั้นตอนการดำเนินงาน	2566			2567								
	ต.ค.	พ.ย.	ธ.ค.	ม.ค.	ก.พ.	มี.ค.	เม.ย.	พ.ค.	มิ.ย.	ก.ค.	ส.ค.	ก.ย.
1. เสนอโครงการ/อนุมัติ	/											
2. เตรียมการดำเนินงาน - ศึกษาข้อมูลรุ่น ยี่ห้อของคอมพิวเตอร์ - เปรียบเทียบข้อมูลคอมพิวเตอร์		/										
3. ดำเนินโครงการ - จัดทำบันทึกขออนุญาตดำเนินโครงการ - ประสานงานกับงานพัสดุ			/									
4. ติดตามและประเมินผล			/	/								
5. สรุปรายงานผลการดำเนินโครงการ				/								

* หมายเหตุ ใช้เครื่อง (/) ขีดลงในช่องว่างเท่านั้น

10. งบประมาณในการดำเนินงาน :

ประเภทรายการ	แหล่งเงิน/ยอดจัดสรร							รวมเงิน	หมายเหตุ
	เงินงบประมาณ					เงินนอกงบประมาณ			
	งบบุคลากร	งบดำเนินงาน	งบลงทุน	งบอุดหนุน	งบรายจ่ายอื่น	รพส./บพท.	รับฝาก		
1.ค่าครุภัณฑ์/สิ่งก่อสร้าง ...เครื่องคอมพิวเตอร์ตั้งโต๊ะจำนวน 2 เครื่อง.....	-	-	-	-	-	50,000	-	50,000	
2.ค่าตอบแทน/ค่าใช้สอย/ค่าวัสดุ ...วัสดุดำเนินโครงการ.....	-	-	-	-	-	-	-	-	
รวมทั้งสิ้น								50,000	

11.ตัวชี้วัดผลสำเร็จของโครงการ :

ตัวชี้วัด	เชิงปริมาณ (ระบุจำนวน)	เชิงคุณภาพ
ผลผลิต (Output)	- เครื่องคอมพิวเตอร์ จำนวน 2 เครื่อง	- เครื่องคอมพิวเตอร์มีความทันสมัยน่าใช้.....
ผลลัพธ์ (Outcome)	- ผู้เรียนได้เรียนเขียนแบบด้วยคอมพิวเตอร์เพิ่มมากขึ้น จำนวน 60 คน	- ผู้เรียนเรียนรู้ทักษะได้ผลดีและมีความสุข

12. ผลที่คาดว่าจะได้รับ :

12.1 .....ได้เครื่องคอมพิวเตอร์ตั้งโต๊ะ จำนวน 2 เครื่อง.....

12.2 .....ผู้เรียนเรียนรู้ทักษะการเขียนแบบได้ผลดีมากยิ่งขึ้น.....

13. การติดตามผลและประเมินผล :

13.1 .....รายงานผล.....

13.2 .....สำรวจความพึงพอใจของผู้เรียน.....

ลงชื่อ ..... ผู้เสนอโครงการ
(นายอดุลย์ ถามุลตรี)
หัวหน้าแผนกวิชาช่างเทคนิคอุตสาหกรรม

ลงชื่อ ..... ผู้เห็นชอบ
(นายประสิทธิ์ พ้องเสียง)
รองผู้อำนวยการฝ่ายวิชาการ

เห็นควร ☑ อนุมัติ ☐ ไม่อนุมัติ

ลงชื่อ .....
(นายสุทธิพงษ์ อันทรบุตร)
หัวหน้างานวางแผนและงบประมาณ

ลงชื่อ .....
(นายปริญญา คำขาย)
รองผู้อำนวยการฝ่ายแผนงานและความร่วมมือ

ลงชื่อ ..... ผู้อนุมัติโครงการ
(นายอาคม จันทร์นาม)
ผู้อำนวยการวิทยาลัยเทคนิคร้อยเอ็ด
02 ก.ค. 2566

*หมายเหตุ ผู้เสนอโครงการ ผู้เห็นชอบ และผู้อนุมัติโครงการ ต้องอยู่ในหน้าเดียวกันเท่านั้น

โครงการที่ .....

วิทยาลัย เทคนิคร้อยเอ็ด

1. **ชื่อโครงการ :** โครงการปรับปรุงห้องเรียน แผนกวิชาเมคคาทรอนิกส์

2. **ผู้รับผิดชอบโครงการ :** แผนกวิชาเมคคาทรอนิกส์และหุ่นยนต์ ฝ่ายวิชาการ

ผู้ประสานงาน ชื่อ-สกุล นายยอดชิต สิงห์จันทร์

ตำแหน่ง ครู ชั้นตับ คศ.3 (หัวหน้าแผนกวิชาช่างเมคคาทรอนิกส์และหุ่นยนต์)

โทรศัพท์ 043-511289 ต่อ 152 โทรสาร 043-513039 โทรศัพท์เคลื่อนที่ 085-1244240

E-mail nutadmen@gmail.com

3. **ความสอดคล้อง/เชื่อมโยง/ภายใต้ ยุทธศาสตร์ นโยบาย จุดเน้น และมาตรการ :**

3.1 โครงการสอดคล้องกับมาตรฐานการอาชีวศึกษา : มาตรฐานที่ 2 ด้านที่ 2.4

3.2 โครงการสอดคล้องกับยุทธศาสตร์/นโยบาย : ศธ. ข้อที่ 2 สอศ. ข้อที่ 5

3.3 สอดคล้องกับพันธกิจของสถานศึกษา : ข้อที่ 1

3.4 สอดคล้องกับวาระวิทยาลัย : เป้าหมายที่ 3

3.5 สอดคล้องกับสถานศึกษาพระราชทาน : ด้านที่ 3 ตัวชี้วัดที่ 3.3,3.4

4. **ระยะเวลาในการดำเนินโครงการ :**

ตุลาคม 2566 – มีนาคม 2567

5. **สถานที่ดำเนินงาน :**

แผนกวิชาเมคคาทรอนิกส์และหุ่นยนต์

6. **ความสำคัญของโครงการ/หลักการและเหตุผล :**

สำนักงานคณะกรรมการการอาชีวศึกษา มีนโยบายสนับสนุนการผลิตและพัฒนากำลังคน ในสาขาที่เป็นความต้องการของตลาดแรงงาน ด้วยการนำองค์ความรู้และเทคโนโลยีมาพัฒนาเป็นหลักสูตรอาชีวศึกษา ซึ่งได้รับความร่วมมือในการช่วยกันพัฒนาและยกระดับการจัดการอาชีวศึกษาจากสถานประกอบการชั้นนำ และดำเนินการจัดตั้งศูนย์บริหารเครือข่ายการผลิตและพัฒนากำลังคนอาชีวศึกษา เพื่อผลิตและพัฒนากำลังคนให้สอดคล้องกับความต้องการของประเทศ และขับเคลื่อนการศึกษาเพื่ออาชีพและสร้างขีดความสามารถในการแข่งขันของประเทศมีเป้าหมายหลักเพื่อพัฒนานักเรียนอาชีวะ บุคลากรทางการศึกษา และครู ให้เข้ามาใช้ในการ Up-skills และ Re-skills โดยเป็นการร่วมมือกันระหว่างภาครัฐและเอกชน ในการพัฒนาองค์ความรู้ร่วมกับวิทยาลัยอาชีวศึกษา เพื่อทำให้วิทยาลัยมุ่งสู่ความเป็นเลิศ จึงจัดตั้ง ศูนย์ความเป็นเลิศทางการอาชีวศึกษา (Excellent Center) เพื่อสร้างฐานทุนมนุษย์ที่มีศักยภาพ สามารถเข้าใจการเปลี่ยนแปลงที่เกิดขึ้น และมีทักษะชีวิตที่พร้อมปรับตัวให้เข้ากับทุกสถานการณ์ท่ามกลางการเปลี่ยนแปลงในศตวรรษที่ 21 นี้ได้อย่างแข็งแกร่ง มั่นคง และยั่งยืน ขณะที่ภาคอุตสาหกรรมก็จะได้กำลังคนที่มีคุณภาพ ตรงกับความต้องการ ทำให้มีศักยภาพในการแข่งขันกับตลาดโลกเพิ่มมากขึ้น

แผนกวิชาเมคคาทรอนิกส์และหุ่นยนต์ จึงดำเนินโครงการจัดทำห้องชุมรมวิชาชีพช่างเมคคาทรอนิกส์และหุ่นยนต์ เพื่อให้สอดคล้องกับวาระของวิทยาลัยเทคนิคร้อยเอ็ด โดยมี 4 เป้าหมายหลัก คือ วิทยาลัยสู่สากล วิทยาลัยดิจิทัล วิทยาลัยสู่ความเป็นเลิศ และวิทยาลัยคุณธรรม เพื่อตอบสนองนโยบายการขับเคลื่อนการผลิตและพัฒนากำลังคนให้สอดคล้องกับความต้องการของประเทศ ขับเคลื่อนการศึกษาเพื่ออาชีพและสร้างขีดความสามารถในการแข่งขันของประเทศ ด้วยศูนย์ความเป็นเลิศทางการอาชีวศึกษา (Excellent Center) สาขาวิชาเมคคาทรอนิกส์และหุ่นยนต์ อีกทั้งยกระดับศักยภาพกำลังคนอาชีวศึกษาเข้าสู่การเป็นประเทศไทย 4.0

7. วัตถุประสงค์ของโครงการ :

7.1 เพื่อจัดทำห้องชุมรมวิชาชีพช่างเมคคาทรอนิกส์และหุ่นยนต์

7.2 เพื่อเป็นสถานที่สำหรับฝึกอบรมและพัฒนานักเรียน นักศึกษา ครู บุคลากรทางการศึกษา และภาคแรงงาน เพื่อ Up-skills Re-skills และ New-skills

7.3 เพื่อตอบสนองนโยบายขับเคลื่อนอาชีวศึกษายกกำลังสอง มุ่งผลิตและพัฒนาทุนมนุษย์ (Human Capital) ด้วยศูนย์พัฒนาศักยภาพบุคคลเพื่อความเป็นเลิศ (Human Capital Excellence Center: HCEC)

8. กลุ่มเป้าหมาย :

เชิงปริมาณ	เชิงคุณภาพ
- มีห้องชุมรมวิชาชีพช่างเมคคาทรอนิกส์และหุ่นยนต์ จำนวน 1 ห้อง	- การฝึกอบรม การปฏิบัติงานและการจัดการเรียนการสอนของครูเป็นไปอย่างมีประสิทธิภาพ - ตอบสนองนโยบายขับเคลื่อนอาชีวศึกษายกกำลังสอง มุ่งผลิตและพัฒนาทุนมนุษย์ (Human Capital) ด้วยศูนย์พัฒนาศักยภาพบุคคลเพื่อความเป็นเลิศ (Human Capital Excellence Center: HCEC)

9. กิจกรรม/วิธีดำเนินงาน :

ขั้นตอนการดำเนินงาน	2566			2567								
	ต.ค.	พ.ย.	ธ.ค.	ม.ค.	ก.พ.	มี.ค.	เม.ย.	พ.ค.	มิ.ย.	ก.ค.	ส.ค.	ก.ย.
1. เสนอโครงการ/อนุมัติ	/											
2. เตรียมการดำเนินงาน -แต่งตั้งคณะกรรมการจัดซื้อจัดจ้าง/กำหนดคุณลักษณะเฉพาะครุภัณฑ์/กำหนดราคากลาง	/	/	/									
3. ดำเนินโครงการ - จัดทำห้องชุมรมวิชาชีพช่างเมคคาทรอนิกส์และหุ่นยนต์		/	/	/								

ขั้นตอนการดำเนินงาน	2566			2567								
	ต.ค.	พ.ย.	ธ.ค.	ม.ค.	ก.พ.	มี.ค.	เม.ย.	พ.ค.	มิ.ย.	ก.ค.	ส.ค.	ก.ย.
4. ติดตามและประเมินผล			/	/								
5. สรุปรายงานผลการดำเนินโครงการ					/							

10. งบประมาณในการดำเนินงาน :

ประมาณการ	แหล่งเงิน/ยอดจัดสรร							รวมเงิน	หมายเหตุ
	เงินงบประมาณ					เงินนอกงบประมาณ			
	งบบุคลากร	งบดำเนินงาน	งบลงทุน	งบอุดหนุน	งบรายจ่ายอื่น	รายได้/รายรับ	เงินบำรุง		
1.ค่าครุภัณฑ์/สิ่งก่อสร้าง - **ผนังเบากั้นห้อง จำนวน 1 ห้อง** - **ผนังอลูมิเนียม จำนวน 1 ห้อง**						20,000 30,000		20,000 30,000	
2.ค่าตอบแทน/ค่าใช้สอย/ค่าวัสดุ .....รายละเอียด.....									
รวมทั้งสิ้น								50,000	

11.ตัวชี้วัดผลสำเร็จของโครงการ :

ตัวชี้วัด	เชิงปริมาณ	เชิงคุณภาพ
ผลผลิต (Output)	- ห้องชมรมวิชาชีพช่างเมคคาทรอนิกส์และหุ่นยนต์ จำนวน 1 ห้อง	- การฝึกอบรม การปฏิบัติงานและการจัดการเรียนการสอนของครูเป็นไปอย่างมีประสิทธิภาพ
ผลลัพธ์ (Outcome)	- มีประสิทธิภาพการฝึกอบรม การปฏิบัติงานและการจัดการเรียนการสอนเพิ่มขึ้นไม่น้อยกว่าร้อยละ 90	- นักเรียน นักศึกษา ครู บุคลากรทางการศึกษาและภาคแรงงาน มีความรู้ ทักษะพร้อมเข้าสู่ภาคอุตสาหกรรม

12. ผลที่คาดว่าจะได้รับ :

12.1 มีห้องชมรมวิชาชีพช่างเมคคาทรอนิกส์และหุ่นยนต์

12.2 การฝึกอบรม การปฏิบัติงานและการจัดการเรียนการสอนของครูเป็นไปอย่างมีประสิทธิภาพ

12.3 ผู้เรียนมีประสิทธิภาพเพิ่มขีดความสามารถด้านการเรียนและฝึกทักษะ ตรงตามมาตรฐานอาชีพ

13. การติดตามผลและประเมินผล :

13.1 ติดตามการดำเนินงาน

13.2 สรุปผลการดำเนินงานตามกระบวนการ PDCA

ลงชื่อ.....ผู้เสนอโครงการ
(นายอนุชิต สิงห์จันทร์)
หัวหน้าแผนกวิชาช่างเมคคาทรอนิกส์และหุ่นยนต์

ลงชื่อ.....ผู้เห็นชอบ
(นายประสิทธิ์ ห้องเสียง)
รองผู้อำนวยการฝ่ายวิชาการ

เห็นควร ☑ อนุมัติ ☐ ไม่อนุมัติ

ลงชื่อ.....
(นายสุทธิพงษ์ อันทรบุตร)
หัวหน้างานวางแผนและงบประมาณ

ลงชื่อ.....
(นายปริญญา ตำขาย)
รองผู้อำนวยการฝ่ายแผนงานและความร่วมมือ

ลงชื่อ.....ผู้อนุมัติโครงการ
(นายอาคม จันทร์นาม)
ผู้อำนวยการวิทยาลัยเทคนิคร้อยเอ็ด
02 ต.ค. 2566

29

โครงการที่.....

วิทยาลัยเทคนิคร้อยเอ็ด

1. ชื่อโครงการ : ปรับปรุงพัฒนาระบบไฟฟ้าและห้องเรียนเขียนแบบ อาคาร 8 ชั้น 1 แผนกวิชาเทคนิคพื้นฐาน

2. ผู้รับผิดชอบโครงการ : แผนกวิชาเทคนิคพื้นฐาน ฝ่ายวิชาการ

ผู้ประสานงาน ชื่อ-สกุล นายสุริยา ขระณีย์

ตำแหน่ง ครู ค.ศ 2 โทรศัพท์ 043-511290 – 107 โทรสาร.....

โทรศัพท์เคลื่อนที่ ..... E-mail.....

3. ความสอดคล้อง/เชื่อมโยง/ภายใต้ ยุทธศาสตร์ นโยบาย จุดเน้น และมาตรการ :

3.1 สอดคล้องกับมาตรฐานการอาชีวศึกษา : มาตรฐานที่ 2 ด้านที่ 2.3

3.2 สอดคล้องกับยุทธศาสตร์/นโยบาย : ศธ. ข้อที่ 6 สอศ. ข้อที่ 15

3.3 สอดคล้องกับพันธกิจของสถานศึกษา : ข้อที่ 1

3.4 สอดคล้องกับวาระวิทยาลัย : เป้าหมายที่.....

3.5 สอดคล้องกับสถานศึกษาพระราชทาน : ด้านที่ 1 ตัวชี้วัด 1

4. ระยะเวลาในการดำเนินโครงการ :

27 ตุลาคม 2566 – 31 มกราคม 2567

5. สถานที่ดำเนินงาน :

แผนกวิชาเทคนิคพื้นฐาน วิทยาลัยเทคนิคร้อยเอ็ด

6. ความสำคัญของโครงการ/หลักการและเหตุผล :

ด้วยแผนกวิชาเทคนิคพื้นฐาน มีห้องเรียนทฤษฎีและปฏิบัติ จำนวน 3 ห้อง ในการจัดการเรียนการสอนในสาขางาน แต่ละห้องมีจุดรับระบบไฟฟ้าเพียงไม่กี่จุด แต่ละจุดอยู่ห่างไกลบริเวณพื้นที่ของนักเรียน นักศึกษานำเสนองานจากสื่อการเรียนรู้และบริเวณพื้นที่ปฏิบัติการสอนของครูผู้สอน อีกทั้งห้องเรียนแต่ละห้องมีจำนวนนักเรียน นักศึกษาเข้าเรียนเป็นจำนวนมาก ทำให้เกิดสภาพอากาศภายในห้องเรียนไม่ถ่ายเท อับชื้นและร้อนอบอ้าว อาจทำให้เกิดปัญหาทางด้านสุขภาพและส่งผลกระทบต่อการเรียนรู้ของนักเรียน นักศึกษาโดยตรง

จากปัญหาดังกล่าวแผนกวิชาเทคนิคพื้นฐาน จึงจัดทำโครงการพัฒนาระบบไฟฟ้าและห้องเรียน อาคาร 8 ชั้น 1 โดยการจัดทำระบบไฟฟ้าและติดตั้งเครื่องปรับอากาศห้องเรียนทฤษฎีและปฏิบัติ เพื่อเพิ่มประสิทธิภาพในการจัดการเรียน การสอน และเกิดประโยชน์สูงสุดต่อนักเรียน นักศึกษา

7. วัตถุประสงค์ :

7.1 เพื่อปรับปรุงพัฒนาระบบไฟฟ้าและห้องเรียนเขียนแบบ อาคาร 8 ชั้น 1 แผนกวิชาเทคนิคพื้นฐาน

7.2 เพื่อเพิ่มประสิทธิภาพด้านการเรียน การสอน

8. เป้าหมาย :

เชิงปริมาณ (ระบุจำนวน)	เชิงคุณภาพ
ได้ปรับปรุงพัฒนาระบบไฟฟ้า จำนวน 25 จุด และติดตั้งเครื่องปรับอากาศในห้องเรียนเขียนแบบ จำนวน 1 เครื่อง อาคาร 8 ชั้น 1 แผนกวิชาเทคนิคพื้นฐาน	เพิ่มประสิทธิภาพในการเรียนรู้ของนักเรียน นักศึกษา

9. กิจกรรม/วิธีดำเนินงาน :

ขั้นตอนการดำเนินงาน	2566			2567								
	ต.ค.	พ.ย.	ธ.ค.	ม.ค.	ก.พ.	มี.ค.	เม.ย.	พ.ค.	มิ.ย.	ก.ค.	ส.ค.	ก.ย.
1. เสนอโครงการ/อนุมัติ	/											
2. เตรียมการดำเนินงาน - เสนอคำสั่งคณะกรรมการ		/										
3. ดำเนินโครงการ - ขออนุญาตดำเนินโครงการ - ประชุมคณะกรรมการ			/									
4. ติดตามและประเมินผล			/	/								
5. สรุปรายงานผลการดำเนินโครงการ				/								

* หมายเหตุ ใช้เครื่อง (/) ขีดลงในช่องว่างเท่านั้น

10. งบประมาณในการดำเนินงาน :

ประเภทรายการ	แหล่งเงิน/ยอดจัดสรร							รวมเงิน	หมายเหตุ
	เงินงบประมาณ					เงินนอกงบประมาณ			
	งบบุคลากร	งบดำเนินงาน	งบลงทุน	งบอุดหนุน	งบรายจ่ายอื่น	รายได้ สถ.	รายได้		
1.ค่าครุภัณฑ์/สิ่งก่อสร้าง	-	-	-	-	-	-	-	-	
2.ค่าตอบแทน/ค่าใช้สอย/ทำวัสดุ - วัสดุดำเนินโครงการ	-	-	-	-		50,000	-	50,000	
รวมทั้งสิ้น								50,000	

11.ตัวชี้วัดผลสำเร็จของโครงการ :

ตัวชี้วัด	เชิงปริมาณ (ระบุจำนวน)	เชิงคุณภาพ
ผลผลิต (Output)	ติดตั้งชุดระบบไฟฟ้า จำนวน 25 ชุด และติดตั้งเครื่องปรับอากาศในห้องเรียนเขียนแบบ จำนวน 1 เครื่อง อาคาร 8 ชั้น 1 แผนกวิชาเทคนิคพื้นฐาน	เพิ่มประสิทธิภาพในการเรียนรู้ของนักเรียน นักศึกษา
ผลลัพธ์ (Outcome)	ใช้ในการจัดการเรียน การสอนนักเรียน นักศึกษาทุกแผนกวิชา จำนวน 500 คน/ภาคเรียน	ชุดระบบไฟฟ้าและเครื่องปรับอากาศเพื่อเพิ่มประสิทธิภาพในห้องเรียนเขียนแบบ

12. ผลที่คาดว่าจะได้รับ :

12.1 ได้ชุดระบบไฟฟ้าและเครื่องปรับอากาศภายในห้องเรียนเขียนแบบ อาคาร 8 ชั้น 1 แผนกวิชาเทคนิคพื้นฐาน

12.2 นักเรียน นักศึกษาได้ใช้ห้องเรียนเขียนแบบและเพื่อเพิ่มประสิทธิภาพในการเรียนรู้

13. การติดตามผลและประเมินผล :

13.1 รายงานผลการดำเนินงานระหว่างดำเนินโครงการ

13.2 รายงานผลการดำเนินงานเมื่อสิ้นสุดโครงการ

ลงชื่อ ผู้เสนอโครงการ
(นายสุริยา ขระณีย์)
หัวหน้าแผนกวิชาเทคนิคพื้นฐาน

ลงชื่อ ป ผู้เห็นชอบ
(นายประสิทธิ์ พ้องเสียง)
รองผู้อำนวยการฝ่ายวิชาการ

เห็นควร ☑ อนุมัติ ☐ ไม่อนุมัติ

ลงชื่อ
(นายสุทธิพงษ์ อันทรบุตร)
หัวหน้างานวางแผนและงบประมาณ

ลงชื่อ
(นายปริญญา คำชาย)
รองผู้อำนวยการฝ่ายแผนงานและความร่วมมือ

ลงชื่อ ผู้อนุมัติโครงการ
(นายอาคม จันทร์นาม)
ผู้อำนวยการวิทยาลัยเทคนิคร้อยเอ็ด
02 ต.ค. 2566

โครงการที่.....

วิทยาลัย เทคนิคร้อยเอ็ด

1. ชื่อโครงการ : ทดสอบมาตรฐานวิชาชีพ การทดสอบสมิทธิภาพทางภาษาอังกฤษ ระดับ B2 หรือเทียบเท่าและทดสอบมาตรฐานด้านเทคโนโลยีดิจิทัล

2. ผู้รับผิดชอบโครงการ : นายเอกชัย ดีสุข ฝ่าย วิชาการ

ผู้ประสานงาน ชื่อ-สกุล นายเอกชัย ดีสุข

ตำแหน่ง หัวหน้างานพัฒนาหลักสูตรสายเทคโนโลยีฯ โทรศัพท์ 043-511-289 โทรสาร 043-513-039

โทรศัพท์เคลื่อนที่ 081-016-8421 E-mail : Ekkachai1696@gmail.com

3. ความสอดคล้อง/เชื่อมโยง/ภายใต้ ยุทธศาสตร์ นโยบาย จุดเน้น และมาตรการ :

3.1 สอดคล้องกับมาตรฐานการอาชีวศึกษา : มาตรฐานที่ 2 ด้านที่ 2.4

3.2 สอดคล้องกับยุทธศาสตร์/นโยบาย : ศธ. ข้อที่ 2 สอศ. ข้อที่ 4

3.3 สอดคล้องกับพันธกิจของสถานศึกษา : ข้อที่ 5

3.4 สอดคล้องกับวาระวิทยาลัย : เป้าหมายที่ 1

3.5 สอดคล้องกับสถานศึกษาพระราชทาน : ด้านที่ ตัวชี้วัด

4. ระยะเวลาในการดำเนินโครงการ :

มกราคม 2567 – มีนาคม 2567

5. สถานที่ดำเนินงาน :

วิทยาลัยเทคนิคร้อยเอ็ด

6. ความสำคัญของโครงการ/หลักการและเหตุผล :

การวัดคุณภาพของผู้ที่จะสำเร็จการศึกษาในด้านวิชาชีพจากหลักสูตรระดับปริญญาตรีสายเทคโนโลยีหรือสายปฏิบัติการ นักศึกษาต้องเข้ารับการทดสอบมาตรฐานวิชาชีพ ซึ่งต้องมีคุณลักษณะและคุณสมบัติที่ผ่านกระบวนการจัดการเรียนการสอนวิชาชีพนั้น ๆ มีระดับความสามารถในการประกอบอาชีพทั้งด้านความรู้ ทักษะ และเจตคติในวิชาชีพนั้น ๆ ประกอบด้วยการสอบภาคทฤษฎีและภาคปฏิบัติในภาคการศึกษาสุดท้ายก่อนสำเร็จการศึกษา ซึ่งนักศึกษาจะต้องสอบทั้งสองภาครวมกันได้ไม่ต่ำกว่าประกาศที่กำหนดใช้ในขณะนั้นจึงจะถือว่าสอบผ่านมาตรฐานวิชาชีพนั้น ๆ

การทดสอบมาตรฐานวิชาชีพ เป็นการวัดคุณภาพของผู้ที่จะสำเร็จการศึกษาในด้านวิชาชีพจากหลักสูตรระดับปริญญาตรีสายเทคโนโลยีหรือสายปฏิบัติการ นักศึกษาต้องเข้ารับการทดสอบมาตรฐานวิชาชีพ ซึ่งต้องมีคุณลักษณะและคุณสมบัติที่ผ่านกระบวนการจัดการเรียนการสอนวิชาชีพนั้น ๆ มีระดับความสามารถในการประกอบอาชีพทั้งด้านความรู้ ทักษะ และเจตคติในวิชาชีพนั้น ๆ ประกอบด้วยการสอบภาคทฤษฎีและภาคปฏิบัติ ในภาคการศึกษาสุดท้ายก่อนสำเร็จการศึกษา ซึ่งนักศึกษาจะต้องสอบทั้งสองภาครวมกันได้ไม่ต่ำกว่าประกาศที่กำหนดใช้ในขณะนั้นจึงจะถือว่าสอบผ่านมาตรฐานวิชาชีพนั้น ๆ

การสอบสมิทธิภาพทางภาษาอังกฤษ ได้กำหนดไว้ในประกาศของคณะกรรมการการอุดมศึกษาเรื่องนโยบายการยกระดับมาตรฐานภาษาอังกฤษในสถาบันอุดมศึกษา เมื่อวันที่ 12 เมษายน 2559 ที่กำหนดให้สถาบันอุดมศึกษาพิจารณาจัดให้นักศึกษาทุกคน ทดสอบความรู้ภาษาอังกฤษ ตามแบบทดสอบมาตรฐานระดับอุดมศึกษาที่สถาบันสร้างขึ้น หรือที่เห็นสมควรจะนำมาใช้วัดสมิทธิภาพทางภาษาอังกฤษ (English Proficiency) โดยสามารถเทียบเคียงผลกับ Common European Framework of Reference for Languages (CEFR) หรือมาตรฐานอื่นที่เทียบเท่า เช่น EF SET คะแนนระหว่าง 51–60 IELTS คะแนน ระหว่าง 5.5-6.0 TOEIC (R&L) Total คะแนนระหว่าง 785–940 Cambridge English Scale

คะแนนระหว่าง 160–179 TOEFL iBT คะแนนระหว่าง 72-94 Global Scale of English (Pearson) คะแนน ระหว่าง 59–75 เพื่อให้ทราบระดับความสามารถของนักศึกษาแต่ละคน และให้สถาบันพิจารณานำผลการทดสอบความรู้ทางภาษาอังกฤษบันทึกในใบรับรองผลการศึกษาหรือจัดทำเป็นประกาศนียบัตร

การสอบมาตรฐานด้านเทคโนโลยีดิจิทัล ได้กำหนดไว้ในการพัฒนากาลังคนทางด้านอาชีวะที่จะต้องมีทักษะการใช้เทคโนโลยีสารสนเทศ ซึ่งเป็นทักษะของคนในศตวรรษที่ 21 ทักษะสารสนเทศสื่อและเทคโนโลยี (Information, media and technology skills) ประกอบด้วยการรู้สารสนเทศ (Information literacy) การรู้สื่อ (Media literacy) และการรู้ ICT (ICT literacy) เป็นทักษะความเข้าใจและใช้เทคโนโลยีดิจิทัล หรือ Digital Literacy ซึ่งเป็นทักษะในการนาเครื่องมือ อุปกรณ์ และเทคโนโลยีดิจิทัลที่มีอยู่ในปัจจุบัน อาทิ คอมพิวเตอร์ โทรศัพท์ แทปเล็ต โปรแกรมคอมพิวเตอร์ และสื่อออนไลน์มาใช้ให้เกิดประโยชน์สูงสุด ในการสื่อสาร การปฏิบัติงาน และการทำงานร่วมกัน หรือพัฒนากระบวนการทำงานหรือระบบงานในองค์กรให้มีความทันสมัยและมีประสิทธิภาพ ทักษะดังกล่าวครอบคลุมความสามารถ 4 มิติการใช้ (Use) เข้าใจ (Understand) การสร้าง (Create) เข้าถึง (Access) เทคโนโลยีดิจิทัล ได้อย่างมีประสิทธิภาพ การวัดคุณภาพด้านเทคโนโลยีดิจิทัลจะวัดในภาคการศึกษาสุดท้ายก่อนสำเร็จการศึกษาซึ่งนักศึกษาจะต้องสอบได้ไม่ต่ำกว่าร้อยละ 70 จึงจะถือว่าสอบผ่านมาตรฐานด้านเทคโนโลยีดิจิทัลนั้น ๆ

7. วัตถุประสงค์ :

7.1 เพื่อให้นักศึกษาได้ผ่านการทดสอบตามกระบวนการ ของสถาบัน การสอบมาตรฐานวิชาชีพ การทดสอบ สอบผ่านสมิทธิภาพทางภาษาอังกฤษ ระดับ B2 หรือเทียบเท่าและสอบผ่านมาตรฐานด้านเทคโนโลยีดิจิทัล

8. เป้าหมาย :

เชิงปริมาณ (ระบุจำนวน)	เชิงคุณภาพ
ผ่านการทดสอบตามกระบวนการ ของสถาบัน การสอบมาตรฐานวิชาชีพ การทดสอบ สอบผ่านสมิทธิภาพทางภาษาอังกฤษ ระดับ B2 หรือเทียบเท่าและสอบผ่านมาตรฐานด้านเทคโนโลยีดิจิทัล จำนวน 3 สาขาวิชา จำนวน 77 คน	นักศึกษาได้ผ่านการทดสอบตามกระบวนการของสถาบัน การสอบมาตรฐานวิชาชีพ การทดสอบ สอบผ่านสมิทธิภาพทางภาษาอังกฤษ ระดับ B2 หรือเทียบเท่าและสอบผ่านมาตรฐานด้านเทคโนโลยีดิจิทัล

9. กิจกรรม/วิธีดำเนินงาน :

ขั้นตอนการดำเนินงาน	2566			2567								
	ต.ค.	พ.ย.	ธ.ค.	ม.ค.	ก.พ.	มี.ค.	เม.ย.	พ.ค.	มิ.ย.	ก.ค.	ส.ค.	ก.ย.
1. เสนอโครงการ/อนุมัติ	/											
2. เตรียมการดำเนินงาน - บันทึกขออนุญาตดำเนินโครงการ				/								
3. ดำเนินโครงการ - ดำเนินการจัดซื้อ					/	/						
4. ติดตามและประเมินผล						/						
5. สรุปรายงานผลการดำเนินโครงการ						/						

10. งบประมาณในการดำเนินงาน :

ประเภทรายการ	แหล่งเงิน/ยอดจัดสรร							รวมเงิน	หมายเหตุ
	เงินงบประมาณ					เงินนอกงบประมาณ			
	งบบุคลากร	งบดำเนินงาน	งบลงทุน	งบอุดหนุน	งบรายจ่ายอื่น	รายได้ส่วนกลาง	รายได้สถาบัน		
1.ค่าครุภัณฑ์/สิ่งก่อสร้าง 2.ค่าตอบแทน/ค่าใช้สอย/ค่าวัสดุ 2.1 กระดาษ A-4 80 แกรม @ 140 บาท จำนวน 50 รีม 2.2 หมึก Canon Laser @ 1,400 บาท จำนวน 1 กล่อง						7,000 1,400		7,000 1,400	
รวมทั้งสิ้น								8,400	

11.ตัวชี้วัดผลสำเร็จของโครงการ :

ตัวชี้วัด	เชิงปริมาณ (ระบุจำนวน)	เชิงคุณภาพ
ผลผลิต (Output)	ผ่านการทดสอบตามกระบวนการ ของสถาบันการสอบมาตรฐานวิชาชีพ การทดสอบ สอบผ่านสมิทธิภาพทางภาษาอังกฤษ ระดับ B2 หรือเทียบเท่าและสอบผ่านมาตรฐานด้านเทคโนโลยีดิจิทัล จำนวน 3 สาขาวิชา จำนวน 77 คน	นักศึกษาได้ผ่านการทดสอบตามกระบวนการ ของสถาบันการสอบมาตรฐานวิชาชีพการทดสอบ สอบผ่านสมิทธิภาพทางภาษาอังกฤษ ระดับ B2 หรือเทียบเท่าและสอบผ่านมาตรฐานด้านเทคโนโลยีดิจิทัล
ผลลัพธ์ (Outcome)	ผ่านการทดสอบตามกระบวนการ ของสถาบันการสอบมาตรฐานวิชาชีพ การทดสอบ สอบผ่านสมิทธิภาพทางภาษาอังกฤษ ระดับ B2 หรือเทียบเท่าและสอบผ่านมาตรฐานด้านเทคโนโลยีดิจิทัล จำนวน 4 สาขาวิชา จำนวน 76 คน	นักศึกษาได้ผ่านการทดสอบตามกระบวนการ ของสถาบันการสอบมาตรฐานวิชาชีพการทดสอบ สอบผ่านสมิทธิภาพทางภาษาอังกฤษ ระดับ B2 หรือเทียบเท่าและสอบผ่านมาตรฐานด้านเทคโนโลยีดิจิทัล

12. ผลที่คาดว่าจะได้รับ :

12.1 เพื่อให้นักศึกษาได้ผ่านการทดสอบตามกระบวนการ ของสถาบัน การสอบมาตรฐานวิชาชีพ การทดสอบ สอบผ่านสมิทธิภาพทางภาษาอังกฤษ ระดับ B2 หรือเทียบเท่าและสอบผ่านมาตรฐานด้านเทคโนโลยีดิจิทัล

13. การติดตามผลและประเมินผล :

ดำเนินการเก็บรวบรวมข้อมูลหลังการดำเนินโครงการ การติดตามและประเมินผลโดยใช้แบบสอบถามในการประเมินผลของโครงการเพื่อเก็บข้อมูลจากการประเมินไปพัฒนาต่อไป เพื่อใช้เป็นข้อมูลในการพัฒนาโครงการนี้ต่อไปในอนาคต

ลงชื่อ ..... ผู้เสนอโครงการ
(นายเอกชัย ดีสุข)
หัวหน้างานพัฒนาหลักสูตรสายเทคโนโลยีฯ

ลงชื่อ ..... ผู้เห็นชอบ
(นายประสิทธิ์ พ้องเสียง)
รองผู้อำนวยการฝ่ายวิชาการ

เห็นควร ☑ อนุมัติ ☐ ไม่อนุมัติ

ลงชื่อ .....
(นายสุทธิพงษ์ อันทรบุตร)
หัวหน้างานวางแผนและงบประมาณ

ลงชื่อ .....
(นายปริญญา คำชาย)
รองผู้อำนวยการฝ่ายแผนงานและความร่วมมือ

ลงชื่อ ..... ผู้อนุมัติโครงการ
(นายอาคม จันทร์นาม)
ผู้อำนวยการวิทยาลัยเทคนิคร้อยเอ็ด
02 ก.ค. 2566

34

โครงการที่.....

วิทยาลัย เทคนิคร้อยเอ็ด

1. ชื่อโครงการ : การเตรียมความพร้อมก่อนเข้าศึกษา การควบคุมการดูแลการให้คำปรึกษา วิชาการ และแนะแนวแก่นักศึกษาปริญญาตรี

2. ผู้รับผิดชอบโครงการ : นายเอกชัย ดีสุข ฝ่าย วิชาการ

ผู้ประสานงาน ชื่อ-สกุล นายเอกชัย ดีสุข

ตำแหน่ง หัวหน้างานพัฒนาหลักสูตรสายเทคโนโลยีฯ โทรศัพท์ 043-511-289 โทรสาร 043-513-039

โทรศัพท์เคลื่อนที่ 081-016-8421 E-mail : Ekkachai1696@gmail.com

3. ความสอดคล้อง/เชื่อมโยง/ภายใต้ ยุทธศาสตร์ นโยบาย จุดเน้น และมาตรการ :

3.1 สอดคล้องกับมาตรฐานการอาชีวศึกษา : มาตรฐานที่ 2 ด้านที่ 2.4

3.2 สอดคล้องกับยุทธศาสตร์/นโยบาย : ศธ. ข้อที่ ..... สอศ. ข้อที่ 2

3.3 สอดคล้องกับพันธกิจของสถานศึกษา : ข้อที่ 1

3.4 สอดคล้องกับวาระวิทยาลัย : เป้าหมายที่.....

3.5 สอดคล้องกับสถานศึกษาพระราชทาน : ด้านที่..... ตัวชี้วัด.....

4. ระยะเวลาในการดำเนินโครงการ :

มีนาคม 2567 – มิถุนายน 2567

5. สถานที่ดำเนินงาน :

วิทยาลัยเทคนิคร้อยเอ็ด

6. ความสำคัญของโครงการ/หลักการและเหตุผล :

ในช่วงปีแรกของการศึกษา ต้องมีกลไกในการพัฒนาความรู้พื้นฐานหรือการเตรียมความพร้อมทางการเรียนแก่นักศึกษา เพื่อให้มีความสามารถในการเรียนรู้ได้อย่างมีความสุข อัตราการลาออกกลางคันน้อยในระหว่างการศึกษามีการจัดกิจกรรมการพัฒนาความรู้ความสามารถในรูปแบบต่างๆทั้งกิจกรรมในห้องเรียนและนอกห้องเรียน มีกิจกรรมเสริมสร้างความเป็นพลเมืองดีที่มีจิตสำนึกสาธารณะ มีการวางระบบการดูแลให้คำปรึกษาจากอาจารย์ที่ปรึกษาวิชาการ ระบบการป้องกันหรือการบริหารจัดการความเสี่ยงของนักศึกษา เพื่อให้สามารถสำเร็จการศึกษาได้ตามระยะเวลาที่หลักสูตรกำหนด รวมทั้งการส่งเสริม การเผยแพร่ผลงานวิชาการของนักศึกษา การสร้างโอกาสการเรียนรู้ที่ส่งเสริมการพัฒนาศักยภาพนักศึกษาและทักษะการเรียนรู้ในศตวรรษที่ 21 ให้ได้มาตรฐานสากล

คุณสมบัติของนักศึกษาที่รับเข้าศึกษาในหลักสูตรเป็นปัจจัยพื้นฐานของความสำเร็จ แต่ละหลักสูตรจะมีแนวคิดปรัชญาในการออกแบบหลักสูตร ซึ่งจำเป็นต้องมีการกำหนดคุณสมบัติของนักศึกษา ที่สอดคล้องกับลักษณะธรรมชาติของหลักสูตร การกำหนดเกณฑ์ที่ใช้ในการคัดเลือกต้องมีความโปร่งใส ชัดเจน และสอดคล้องกับคุณสมบัติของนักศึกษาที่กำหนดในหลักสูตร มีเครื่องมือที่ใช้ในการคัดเลือกข้อมูล หรือวิธีการคัดเลือกนักศึกษาให้ได้นักศึกษาที่มีความพร้อมทางปัญญา สุขภาพกายและจิต ความมุ่งมั่นที่ จะเรียน และมีเวลาเรียนเพียงพอ เพื่อให้สามารถสำเร็จการศึกษาได้ตามระยะเวลาที่หลักสูตรกำหนด

เพื่อการดำเนินการโครงการ การเตรียมความพร้อมก่อนเข้าศึกษา การควบคุมการดูแลการให้คำปรึกษาวิชาการ และแนะแนวแก่นักศึกษาปริญญาตรี และผู้ปกครอง เพื่อลดปัญหาต่างๆที่จะเกิดขึ้นสำหรับการศึกษาตามหลักสูตร เพื่อให้มีความพร้อมสูงสุดในการดำเนินการจัดการเรียนการสอน

7. วัตถุประสงค์ :

7.1 เพื่อการเตรียมความพร้อมก่อนเข้าศึกษาสำหรับนักศึกษาและผู้ปกครอง

7.2 เพื่อดูแลการให้คำปรึกษาวิชาการ และแนะแนวแก่นักศึกษาปริญญาตรี

7.3 เพื่อพัฒนาศักยภาพนักศึกษาและการเสริมสร้างทักษะการเรียนรู้ในศตวรรษที่ 21

8. เป้าหมาย :

เชิงปริมาณ (ระบุจำนวน)	เชิงคุณภาพ
เพื่อการเตรียมความพร้อมก่อนเข้าศึกษา เพื่อดูแลการให้คำปรึกษาวิชาการ และแนะแนวแก่นักศึกษาปริญญาตรี จำนวน 80 คน	ลดปัญหาการลาออก การออกกลางคัน หรือสภาพปัญหาต่างๆ ที่จะเกิดขึ้นในอนาคต การให้คำปรึกษาวิชาการ และแนะแนวแก่นักศึกษาปริญญาตรี เพื่อความเข้าใจในการเรียนในหลักสูตร

9. กิจกรรม/วิธีดำเนินงาน :

ขั้นตอนการดำเนินงาน	2566			2567								
	ต.ค.	พ.ย.	ธ.ค.	ม.ค.	ก.พ.	มี.ค.	เม.ย.	พ.ค.	มิ.ย.	ก.ค.	ส.ค.	ก.ย.
1. เสนอโครงการ/อนุมัติ	/											
2. เตรียมการดำเนินงาน - บันทึกขออนุญาตดำเนินโครงการ						/	/	/				
3. ดำเนินโครงการ - ดำเนินการจัดซื้อ									/			
4. ติดตามและประเมินผล									/			
5. สรุปรายงานผลการดำเนินโครงการ									/			

10. งบประมาณในการดำเนินงาน :

ประเภทรายการ	แหล่งเงิน/ยอดจัดสรร							รวมเงิน	หมายเหตุ
	เงินงบประมาณ					เงินนอกงบประมาณ			
	งบบุคลากร	งบดำเนินงาน	งบลงทุน	งบอุดหนุน	งบรายจ่ายอื่น	รายได้/บกค.	จังหวัด		
1.ค่าครุภัณฑ์/สิ่งก่อสร้าง									
2.ค่าตอบแทน/ค่าใช้สอย/ค่าวัสดุ									
2.1 กระดาษ A-4 80 แกรม @ 140 บาท จำนวน 30 รีม						4,200		4,200	
2.2 หมึก Canon Laser @ 1,400 บาท จำนวน 1 กล่อง						1,400		1,400	
รวมทั้งสิ้น								5,600	

11.ตัวชี้วัดผลสำเร็จของโครงการ :

ตัวชี้วัด	เชิงปริมาณ (ระบุจำนวน)	เชิงคุณภาพ
ผลผลิต (Output)	เพื่อการเตรียมความพร้อมก่อนเข้าศึกษา เพื่อดูแลการให้คำปรึกษาวิชาการ และแนะแนวแก่นักศึกษาปริญญาตรี จำนวน 80 คน	ลดปัญหาการลาออก การออกกลางคัน หรือสภาพปัญหาต่างๆ ที่จะเกิดขึ้นในอนาคต การให้คำปรึกษาวิชาการและแนะแนวแก่นักศึกษาปริญญาตรี เพื่อความเข้าใจในการเรียนในหลักสูตร
ผลลัพธ์ (Outcome)	เพื่อการเตรียมความพร้อมก่อนเข้าศึกษา เพื่อดูแลการให้คำปรึกษาวิชาการ และแนะแนวแก่นักศึกษาปริญญาตรี จำนวน 80 คน	ลดปัญหาการลาออก การออกกลางคัน หรือสภาพปัญหาต่างๆ ที่จะเกิดขึ้นในอนาคต การให้คำคำปรึกษาวิชาการและแนะแนวแก่นักศึกษาปริญญาตรี เพื่อความเข้าใจในการเรียนในหลักสูตร

12. ผลที่คาดว่าจะได้รับ :

12.1 เพื่อการเตรียมความพร้อมก่อนเข้าศึกษาสำหรับนักศึกษาและผู้ปกครอง

12.2 เพื่อดูแลการให้คำปรึกษาวิชาการ และแนะแนวแก่นักศึกษาปริญญาตรี

12.3 การพัฒนาศักยภาพนักศึกษาและการเสริมสร้างทักษะการเรียนรู้ในศตวรรษที่ 21

13. การติดตามผลและประเมินผล :

ดำเนินการเก็บรวบรวมข้อมูลหลังการดำเนินโครงการ การติดตามและประเมินผลโดยใช้แบบสอบถามในการประเมินผลของโครงการเพื่อเก็บข้อมูลจากการประเมินไปพัฒนาต่อไป เพื่อใช้เป็นข้อมูลในการพัฒนาโครงการนี้ต่อไปในอนาคต

ลงชื่อ ..... ผู้เสนอโครงการ
(นายเอกชัย ดีสุข)
หัวหน้างานพัฒนาหลักสูตรสายเทคโนโลยีฯ

ลงชื่อ ..... ผู้เห็นชอบ
(นายประสิทธิ์ ท้องเสียง)
รองผู้อำนวยการฝ่ายวิชาการ

เห็นควร ☑ อนุมัติ ☐ ไม่อนุมัติ

ลงชื่อ .....
(นายสุทธิพงษ์ อันทรบุตร)
หัวหน้างานวางแผนและงบประมาณ

ลงชื่อ .....
(นายปริญญา คำชาย)
รองผู้อำนวยการฝ่ายแผนงานและความร่วมมือ

ลงชื่อ ..... ผู้อนุมัติโครงการ
(นายอาคม จันทร์นาม)
ผู้อำนวยการวิทยาลัยเทคนิคร้อยเอ็ด
02 ต.ค. 2566

โครงการที่.....

วิทยาลัย เทคนิคร้อยเอ็ด

1. **ชื่อโครงการ :** ศึกษาดูงาน นักศึกษาระดับปริญญาตรี

2. **ผู้รับผิดชอบโครงการ :** นายเอกชัย ดีสุข ฝ่าย วิชาการ

ผู้ประสานงาน ชื่อ-สกุล นายเอกชัย ดีสุข

ตำแหน่ง หัวหน้างานพัฒนาหลักสูตรสายเทคโนโลยีฯ โทรศัพท์ 043-511-289 โทรสาร 043-513-039

โทรศัพท์เคลื่อนที่ 081-016-8421 E-mail : Ekkachai1696@gmail.com

3. **ความสอดคล้อง/เชื่อมโยง/ภายใต้ ยุทธศาสตร์ นโยบาย จุดเน้น และมาตรการ :**

3.1 สอดคล้องกับมาตรฐานการอาชีวศึกษา : มาตรฐานที่ 2 ด้านที่.....

3.2 สอดคล้องกับยุทธศาสตร์/นโยบาย : ศธ. ข้อที่ .....สอศ. ข้อที่ 2.....

3.3 สอดคล้องกับพันธกิจของสถานศึกษา : ข้อที่ 1.....

3.4 สอดคล้องกับวาระวิทยาลัย : เป้าหมายที่.....

3.5 สอดคล้องกับสถานศึกษาพระราชทาน : ด้านที่.....ตัวชี้วัด.....

4. **ระยะเวลาในการดำเนินโครงการ :**

มกราคม 2567 – มีนาคม 2567

5. **สถานที่ดำเนินงาน :**

วิทยาลัยเทคนิคร้อยเอ็ด หน่วยงานศึกษาดูงาน

6. **ความสำคัญของโครงการ/หลักการและเหตุผล :**

วิทยาลัยเทคนิคร้อยเอ็ด สถาบันการอาชีวศึกษาภาคตะวันออกเฉียงเหนือ 3 ได้เปิดการเรียนการสอนระดับปริญญาตรี สาขาวิชาเทคโนโลยีไฟฟ้า สาขาวิชาเทคโนโลยีอิเล็กทรอนิกส์ สาขาเทคโนโลยีการผลิต และสาขาวิชาเทคโนโลยีเครื่องกล เพื่อเตรียมความพร้อมในการจัดการเรียนการสอนและการปรับปรุงพัฒนาหลักสูตรให้เป็นไปตามกรอบคุณวุฒิการศึกษาวิชาชีพระดับปริญญาตรีสายเทคโนโลยีหรือสายปฏิบัติการ ให้มีความพร้อมในทุก ๆ ด้าน ได้จัดทำโครงการเพื่อควบคู่ไปกับการดำเนินงานของสถาบัน และเพื่อให้เป็นไปตามวัตถุประสงค์ของการดำเนินการจัดการเรียนการสอนในระดับปริญญาตรี

การจัดการศึกษาในปัจจุบันได้มุ่งเน้นให้ผู้เรียนได้เรียนรู้เรื่องราวต่างๆ ตามสภาพแวดล้อมที่เป็นจริงจากประสบการณ์ของตนเอง โดยผสมผสานความรู้ต่างๆอย่างสมดุล มุ่งเน้นในเรื่องของความรู้คุณธรรม กระบวนการเรียนรู้และบูรณาการความรู้ต่างๆตามความเหมาะสม รวมทั้งจัดกิจกรรมให้ผู้เรียนได้เรียนรู้จากประสบการณ์จริงโดยผสมผสานสาระความรู้ในด้านต่างๆ อย่างได้สัดส่วนและสมดุลกัน

การศึกษาดูงานนอกสถานที่ศึกษาดูงานเพื่อเสริมทักษะในการศึกษา เป็นกิจกรรมการเรียนการสอนที่สำคัญอย่างมากอย่างหนึ่ง ซึ่งจะช่วยให้ผู้เรียนได้มีโอกาสเรียนรู้ด้วยตนเองทำให้ได้รับความรู้ความเข้าใจในเรื่องที่ศึกษาอย่างแท้จริง รวมทั้งยังเป็นการเสริมสร้างประสบการณ์การเรียนรู้ให้แก่ผู้เรียนอย่างสมบูรณ์มากยิ่งขึ้น เพราะการพาผู้เรียนไปศึกษาดูงานและออกนอกสถานที่นั้น ถือว่าเป็นวิธีการที่ทำให้ผู้เรียนได้รับประสบการณ์ตรงในการเรียนรู้และสามารถพัฒนาผู้เรียนในด้านร่างกาย สติปัญญา จิตใจ อารมณ์และสังคม อีกทั้งเสริมสร้างความสามัคคีและมีความรักใคร่กลมเกลียวในหมู่คณะต่อไป โดยสถานที่ศึกษาดูงานเป็นสถานประกอบการและแหล่งเรียนรู้ที่ได้มาตรฐาน

7. วัตถุประสงค์ :

7.1 เพื่อให้นักศึกษาสามารถนำความรู้ที่ได้รับจากการจัดการเรียนการสอนและปรับประยุกต์ใช้ในการเรียนการสอน ตลอดจนการทำงานในอนาคตอย่างมีประสิทธิภาพ นักศึกษาและอาจารย์ผู้ควบคุม จำนวน 80 คน

7.2 เพื่อเป็นการเสริมสร้างความสามัคคีระหว่างนักศึกษาระดับปริญญาตรี สายเทคโนโลยีบัณฑิต ตลอดจนได้ฝึกการนำเสนองาน อภิปรายและการทำงานเป็นกลุ่มเพื่อส่งเสริมทักษะความสัมพันธ์ระหว่างบุคคลและความรับผิดชอบได้ศึกษาดูงานนอกสถานที่ที่เป็นประสบการณ์ตรง ตลอดจนได้ฝึกการนำเสนองาน อภิปรายและการทำงานเป็นกลุ่มเพื่อส่งเสริมทักษะความสัมพันธ์ระหว่างบุคคลและความรับผิดชอบ

7.3 เพื่อให้นักศึกษาได้เปิดโลกทัศน์จากการเรียนรู้นอกห้องเรียน เป็นการเตรียมความพร้อมในการฝึกประสบการณ์และการทำงานในอนาคต ต่อไป

8. เป้าหมาย :

เชิงปริมาณ (ระบุจำนวน)	เชิงคุณภาพ
นักศึกษาระดับปริญญาตรี และอาจารย์ผู้เข้าร่วมโครงการ 90 คน	นักศึกษาสามารถนำความรู้ที่ได้รับจากการจัดการเรียนการสอนและปรับประยุกต์ใช้ในการเรียนการสอนตลอดจนการทำงานในอนาคตอย่างมีประสิทธิภาพ

9. กิจกรรม/วิธีดำเนินงาน :

ขั้นตอนการดำเนินงาน	2566			2567								
	ต.ค.	พ.ย.	ธ.ค.	ม.ค.	ก.พ.	มี.ค.	เม.ย.	พ.ค.	มิ.ย.	ก.ค.	ส.ค.	ก.ย.
1. เสนอโครงการ/อนุมัติ	/											
2. เตรียมการดำเนินงาน - บันทึกขออนุญาตดำเนิน โครงการ				/								
3. ดำเนินโครงการ - ดำเนินการจัดซื้อ					/	/						
4. ติดตามและประมินผล						/						
5. สรุปรายงานผลการดำเนินโครงการ						/						

10. งบประมาณในการดำเนินงาน :

ประเภทรายการ	แหล่งเงิน/ยอดจัดสรร							รวมเงิน	หมายเหตุ
	เงินงบประมาณ					เงินนอกงบประมาณ			
	งบบุคลากร	งบดำเนินงาน	งบลงทุน	งบอุดหนุน	งบรายจ่ายอื่น	รายได้/บกศ.	อื่นๆ		
1.ค่าครุภัณฑ์/สิ่งก่อสร้าง 2.ค่าตอบแทน/ค่าใช้สอย/ค่าวัสดุ 2.1 ค่าอาหารกลางวันและเครื่องดื่ม @ 50 บาท ของอาจารย์ จำนวน 10 คน และนักศึกษา จำนวน 80 คน 2.2 รองที่ระลึก @ 1,000 บาท จำนวน 1 ชุด						4,500 500		4,500 500	
รวมทั้งสิ้น								5,000	

11.ตัวชี้วัดผลสำเร็จของโครงการ :

ตัวชี้วัด	เชิงปริมาณ (ระบุจำนวน)	เชิงคุณภาพ
ผลผลิต (Output)	นักศึกษาระดับปริญญาตรีและอาจารย์ผู้เข้าร่วมโครงการ 90 คน	นักศึกษาระดับปริญญาตรีและอาจารย์ผู้เข้าร่วมโครงการ
ผลลัพธ์ (Outcome)	เพื่อให้นักศึกษาสามารถนำความรู้ที่ได้รับจากการจัดการเรียนการสอนและปรับประยุกต์ใช้ จำนวน 90 คน	นักศึกษาได้เปิดโลกทัศน์จากการเรียนรู้นอกห้องเรียน เป็นการเตรียมความพร้อม ในการฝึกประสบการณ์และการทำงานในอนาคต

12. ผลที่คาดว่าจะได้รับ :

12.1 เพื่อให้นักศึกษาสามารถนำความรู้ที่ได้รับจากการจัดการเรียนการสอนและปรับประยุกต์ใช้ จำนวน 80 คน

12.2 เป็นการเสริมสร้างความสามัคคีระหว่างนักศึกษาระดับปริญญาตรี สายเทคโนโลยีบัณฑิต ตลอดจนได้ฝึกการนำเสนองาน อภิปรายและการทำงานเป็นกลุ่มเพื่อส่งเสริมทักษะความสัมพันธ์ระหว่างบุคคลและความรับผิดชอบ

12.3 นักศึกษาได้เปิดโลกทัศน์จากการเรียนรู้นอกห้องเรียน และได้เตรียมความพร้อมก่อนออกฝึกประสบการณ์วิชาชีพและการทำงานในอนาคต

13. การติดตามผลและประเมินผล :

ดำเนินการเก็บรวบรวมข้อมูลหลังการดำเนินโครงการ การติดตามและประเมินผลโดยใช้แบบสอบถามในการประเมินผลของโครงการเพื่อเก็บข้อมูลจากการประเมินไปพัฒนาต่อไป เพื่อใช้เป็นข้อมูลในการพัฒนาโครงการนี้ต่อไปในอนาคต

ลงชื่อ ..... ผู้เสนอโครงการ
(นายเอกชัย ดีสุข)
หัวหน้างานพัฒนาหลักสูตรสายเทคโนโลยีฯ

ลงชื่อ ..... ผู้เห็นชอบ
(นายประสิทธิ์ พ้องเสียง)
รองผู้อำนวยการฝ่ายวิชาการ

เห็นควร ☑ อนุมัติ ☐ ไม่อนุมัติ

ลงชื่อ .....
(นายสุทธิพงษ์ อันทรบุตร)
หัวหน้างานวางแผนและงบประมาณ

ลงชื่อ .....
(นายปริญญา คำชาย)
รองผู้อำนวยการฝ่ายแผนงานและความร่วมมือ

ลงชื่อ ..... ผู้อนุมัติโครงการ
(นายอาคม จันทร์นาม)
ผู้อำนวยการวิทยาลัยเทคนิคร้อยเอ็ด
02 ต.ค. 2566

โครงการที่.....

วิทยาลัย เทคนิคร้อยเอ็ด

1. **ชื่อโครงการ :** จัดทำเล่มฝึกประสบการณ์วิชาชีพนักศึกษาระดับปริญญาตรี

2. **ผู้รับผิดชอบโครงการ :** นายเอกชัย ดีสุข ฝ่าย วิชาการ

ผู้ประสานงาน ชื่อ-สกุล นายเอกชัย ดีสุข

ตำแหน่ง หัวหน้างานพัฒนาหลักสูตรสายเทคโนโลยีฯ โทรศัพท์ 043-511-289 โทรสาร 043-513-039

โทรศัพท์เคลื่อนที่ 081-016-8421 E-mail : Ekkachai1696@gmail.com

3. **ความสอดคล้อง/เชื่อมโยง/ภายใต้ ยุทธศาสตร์ นโยบาย จุดเน้น และมาตรการ :**

3.1 สอดคล้องกับมาตรฐานการอาชีวศึกษา : มาตรฐานที่ 2 ด้านที่ 2.3

3.2 สอดคล้องกับยุทธศาสตร์/นโยบาย : ศธ. ข้อที่ ..... สอศ. ข้อที่ 2

3.3 สอดคล้องกับพันธกิจของสถานศึกษา : ข้อที่ 1

3.4 สอดคล้องกับวาระวิทยาลัย : เป้าหมายที่.....

3.5 สอดคล้องกับสถานศึกษาพระราชทาน : ด้านที่..... ตัวชี้วัด.....

4. **ระยะเวลาในการดำเนินโครงการ :**

มกราคม 2567- มีนาคม 2567

5. **สถานที่ดำเนินงาน :**

วิทยาลัยเทคนิคร้อยเอ็ด

6. **ความสำคัญของโครงการ/หลักการและเหตุผล :**

วิทยาลัยเทคนิคร้อยเอ็ด สถาบันการอาชีวศึกษาภาคตะวันออกเฉียงเหนือ 3 ได้เปิดการเรียนการสอนระดับปริญญาตรี สาขาวิชาเทคโนโลยีไฟฟ้า สาขาวิชาเทคโนโลยีอิเล็กทรอนิกส์ สาขาเทคโนโลยีการผลิต และสาขาวิชาเทคโนโลยีเครื่องกล เพื่อเตรียมความพร้อมในการจัดการเรียนการสอนและการปรับปรุงพัฒนาหลักสูตรให้เป็นไปตามกรอบคุณวุฒิการศึกษาวิชาชีพระดับปริญญาตรีสายเทคโนโลยีหรือสายปฏิบัติการ ให้มีความพร้อมในทุก ๆ ด้าน ได้จัดทำโครงการเพื่อควบคู่ไปกับการดำเนินงานของสถาบัน และเพื่อให้เป็นไปตามวัตถุประสงค์ของการดำเนินการจัดการเรียนการสอนในระดับปริญญาตรี

การฝึกประสบการณ์วิชาชีพ เป็นส่วนหนึ่งหลักสูตรการศึกษาปริญญาตรี ระบบทวิภาคี เป็นรายวิชาที่ให้ผู้เรียนได้นำความรู้ที่ได้จากการศึกษาในห้องเรียนนำไปปรับใช้ในการฝึกงานปัจจุบันมีการแข่งขันด้านตลาดแรงงานค่อนข้างสูงประกอบมีเทคโนโลยีอำนวยความสะดวกความก้าวหน้าอย่างรวดเร็วทำให้ผู้ที่เรียนที่จบออกมาใหม่ต้องมีความรู้ และทักษะเพื่อทันต่อยุคสมัยใหม่ที่แข่งขันกันสูง ผู้เรียนจึงมีโอกาสเตรียมความพร้อมก่อนออกสู่ตลาดแรงงานด้วยการฝึกงานในหน่วยงานเป็นการเปิดโอกาสให้ผู้เรียนได้เรียนรู้ประสบการณ์ทำงานจริงรวมถึงได้เรียนรู้สิ่งใหม่ ๆ ในองค์กรเปิดโอกาสให้ผู้เรียนได้แลกเปลี่ยนทัศนคติในการทำงานกับผู้ที่สอนงานให้หรือเพื่อนร่วมงานและปรับตัวให้เข้ากับวัฒนธรรมขององค์กรและผู้ร่วมงานฝึกระเบียบวินัยการรับผิดชอบต่อหน้าที่และสามารถปฏิบัติงานตามที่ได้รับมอบหมายและเป็นแนวทางในการเลือกประกอบอาชีพหลังจากสำเร็จการศึกษา

ในการฝึกประสบการณ์วิชาชีพ มีจุดประสงค์เพื่อในการพัฒนาตนเอง และเข้าไปเพื่อเพิ่มพูนประสบการณ์ของตนเอง และใช้ในการต่อยอดในการพัฒนาตนเองเข้าสู่การทำงานหรือพัฒนางานของตนในปัจจุบัน ให้พัฒนาต่อไปในอนาคต ดังนั้นในการฝึกประสบการณ์ในครั้งนี้ สามารถนำไปใช้ในชีวิตประจำวัน และนำไปสู่การพัฒนาตนเอง พัฒนาชุมชน พัฒนาสังคมและพัฒนาประเทศต่อไปในอนาคต

เพื่อให้เป็นไปตามมาตรฐานการอาชีวศึกษาระดับปริญญาตรี พ.ศ.2560 ซึ่งจากการตรวจประเมินในรอบที่ผ่านมาโดยสถานศึกษาส่งนักศึกษาออกฝึกประสบการณ์ในรูปแบบของทวิภาคี ซึ่งในการฝึกประสบการณ์ต้องจัดทำเล่มฝึกให้นักศึกษา เพื่อใช้ประกอบในการเขียนรายงานในการปฏิบัติงาน เพื่อหลังจากเสร็จสิ้นจะใช้ในการประกอบการตรวจสอบจากอาจารย์ผู้สอน และควบคุมการปฏิบัติงานให้เป็นไปตามมาตรฐานการฝึก โดยนักศึกษาจะได้รับเล่มฝึกตามจำนวนรายวิชาที่เรียนในสถานประกอบการ

7. วัตถุประสงค์ :

7.1 เพื่อให้ผู้เรียนได้เพิ่มทักษะสร้างเสริมประสบการณ์และพัฒนาวิชาชีพตามสภาพความจริงในสถานประกอบการและเป็นแนวทางในการประกอบอาชีพ

7.2 เพื่อให้ผู้เรียนได้เรียนรู้ถึงปัญหาและวิธีการแก้ไขปัญหาที่เกิดขึ้นอย่างมีเหตุผล

7.3 เพื่อให้ผู้เรียนมีความรับผิดชอบมีระเบียบวินัยและการทำงานร่วมกับผู้อื่นอย่างมีประสิทธิภาพ

7.4 เพื่อให้เป็นไปตามหลักเกณฑ์การสำเร็จการศึกษาตามหลักสูตรการศึกษาปริญญาตรีเทคโนโลยีบัณฑิต

7.5 เพื่อให้ผู้เรียนได้นำความรู้ความสามารถจากที่ได้เรียนมาประยุกต์ใช้ในการทำงานจริง

7.6 เพื่อเป็นการเตรียมความพร้อมก่อนทำงานจริง

7.7 เพื่อให้นักศึกษาเป็นสื่อกลางการสร้างสัมพันธภาพ ที่มีระหว่างสถานศึกษากับสถานประกอบการ ที่เป็นภาครัฐบาลหรือภาคเอกชน

7.8 เพื่อให้นักศึกษาได้เรียนรู้การอดทน และการอยู่ร่วมกันในสังคม

8. เป้าหมาย :

เชิงปริมาณ (ระบุจำนวน)	เชิงคุณภาพ
นักศึกษาได้คู่มือในการฝึกประสบการณ์วิชาชีพ จำนวน 67 คน	ภาควิชาเทคโนโลยีบัณฑิต วิทยาลัยเทคนิคร้อยเอ็ด ได้มีเอกสารที่นักศึกษาออกฝึกประสบการณ์วิชาชีพ เพื่อนำมาพัฒนาปรับปรุงเตรียมรับการประเมินและต่อยอดไปถึงการพัฒนาการจัดการเรียนการสอนในรูปแบบทวิภาคี ต่อไปในอนาคตและให้นักศึกษารุ่นถัดไปปฏิบัติ

9. กิจกรรม/วิธีดำเนินงาน :

ขั้นตอนการดำเนินงาน	2566			2567								
	ต.ค.	พ.ย.	ธ.ค.	ม.ค.	ก.พ.	มี.ค.	เม.ย.	พ.ค.	มิ.ย.	ก.ค.	ส.ค.	ก.ย.
1. เสนอโครงการ/อนุมัติ	/											
2. เตรียมการดำเนินงาน - บันทึกขออนุญาตดำเนินโครงการ				/								
3. ดำเนินโครงการ - ดำเนินการจัดซื้อ					/	/						
4. ติดตามและประมินผล						/						
5. สรุปรายงานผลการดำเนินโครงการ						/						

10. งบประมาณในการดำเนินงาน :

ประเภทรายการ	แหล่งเงิน/ยอดจัดสรร							รวมเงิน	หมายเหตุ
	เงินงบประมาณ					เงินนอกงบประมาณ			
	งบบุคลากร	งบดำเนินงาน	งบลงทุน	งบอุดหนุน	งบรายจ่ายอื่น	รายได้ฯ	อื่นๆ		
1.ค่าครุภัณฑ์/สิ่งก่อสร้าง 2.ค่าตอบแทน/ค่าใช้สอย/ค่าวัสดุ 2.1 กระดาษโรเนียว 30 K A-4 รุ่นหนา @ 90 บาท จำนวน 100 รีม						9,000		9,000	
รวมทั้งสิ้น								9,000	

11.ตัวชี้วัดผลสำเร็จของโครงการ :

ตัวชี้วัด	เชิงปริมาณ (ระบุจำนวน)	เชิงคุณภาพ
ผลผลิต (Output)	นักศึกษาได้คู่มือในการฝึกประสบการณ์วิชาชีพ จำนวน 67 คน	ภาควิชาเทคโนโลยีบัณฑิตวิทยาลัยเทคนิคร้อยเอ็ด ได้มีเอกสารที่นักศึกษาออกฝึกประสบการณ์วิชาชีพ เพื่อนำมาพัฒนาปรับปรุงเตรียมรับการประเมินและต่อยอดไปถึงการพัฒนาการจัดการเรียนการสอนในรูปแบบทวิภาคี ต่อไปในอนาคต และให้นักศึกษารุ่นถัดไปปฏิบัติ
ผลลัพธ์ (Outcome)	นักศึกษาได้คู่มือในการฝึกประสบการณ์วิชาชีพ จำนวน 67 คน	ภาควิชาเทคโนโลยีบัณฑิตวิทยาลัยเทคนิคร้อยเอ็ด ได้มีเอกสาร ที่นักศึกษาออกฝึกประสบการณ์วิชาชีพ เพื่อนำมาพัฒนาปรับปรุงเตรียมรับการประเมินและต่อยอดไปถึงการพัฒนาการจัดการเรียนการสอนในรูปแบบทวิภาคี ต่อไปในอนาคต และให้นักศึกษารุ่นถัดไปปฏิบัติ

12. ผลที่คาดว่าจะได้รับ :

12.1 ภาควิชาเทคโนโลยีบัณฑิต วิทยาลัยเทคนิคร้อยเอ็ด ได้มีการพัฒนาหลักสูตร ปรับปรุงหลักสูตร และรองรับหลักสูตรใหม่ ระดับปริญญาตรี

12.2 เป็นไปตามวัตถุประสงค์ของการจัดการเรียนการสอนในระดับปริญญาตรี

12.3 นักศึกษาได้เตรียมความพร้อมก่อนออกฝึกประสบการณ์วิชาชีพและการทำงานในอนาคต

วัตถุประสงค์

13. การติดตามผลและประเมินผล :

ดำเนินการเก็บรวบรวมข้อมูลหลังการดำเนินโครงการ การติดตามและประเมินผลโดยใช้แบบสอบถามในการประเมินผลของโครงการเพื่อเก็บข้อมูลจากการประเมินไปพัฒนาต่อไป เพื่อใช้เป็นข้อมูลในการพัฒนาโครงการนี้ต่อไปในอนาคต

ลงชื่อ ..... ผู้เสนอโครงการ
(นายเอกชัย ศีสุข)
หัวหน้างานพัฒนาหลักสูตรสายเทคโนโลยีฯ

ลงชื่อ ..... ผู้เห็นชอบ
(นายประสิทธิ์ พ้องเสียง)
รองผู้อำนวยการฝ่ายวิชาการ

เห็นควร ☑ อนุมัติ ☐ ไม่อนุมัติ

ลงชื่อ .....
(นายสุทธิพงษ์ อันทรบุตร)
หัวหน้างานวางแผนและงบประมาณ

ลงชื่อ .....
(นายปริญญา คำขาย)
รองผู้อำนวยการฝ่ายแผนงานและความร่วมมือ

ลงชื่อ ..... ผู้อนุมัติโครงการ
(นายอาคม จันทร์นาม)
ผู้อำนวยการวิทยาลัยเทคนิคร้อยเอ็ด
.....02 ต.ค. 2566.....

โครงการที่.....

วิทยาลัย เทคนิคร้อยเอ็ด

1. **ชื่อโครงการ :** พัฒนาทักษะวิชาชีพ ระดับปริญญาตรี สายเทคโนโลยีหรือสายปฏิบัติการ.....

2. **ผู้รับผิดชอบโครงการ :** นายเอกชัย ดีสุข ฝ่าย วิชาการ.....

ผู้ประสานงาน ชื่อ-สกุล นายเอกชัย ดีสุข.....

ตำแหน่ง หัวหน้างานพัฒนาหลักสูตรสายเทคโนโลยีฯ โทรศัพท์ 043-511-289 โทรสาร 043-513-039

โทรศัพท์เคลื่อนที่ 081-016-8421 E-mail : Ekkachai1696@gmail.com.....

3. **ความสอดคล้อง/เชื่อมโยง/ภายใต้ ยุทธศาสตร์ นโยบาย จุดเน้น และมาตรการ :**

3.1 สอดคล้องกับมาตรฐานการอาชีวศึกษา : มาตรฐานที่.....1.....ด้านที่.....1.1.....

3.2 สอดคล้องกับยุทธศาสตร์/นโยบาย : ศธ. ข้อที่ .....สอศ. ข้อที่.....2.....

3.3 สอดคล้องกับพันธกิจของสถานศึกษา : ข้อที่ .....1.....

3.4 สอดคล้องกับวาระวิทยาลัย : เป้าหมายที่.....

3.5 สอดคล้องกับสถานศึกษาพระราชทาน : ด้านที่.....ตัวชี้วัด.....

4. **ระยะเวลาในการดำเนินโครงการ :**

ตุลาคม 2566 – กุมภาพันธ์ 2567

5. **สถานที่ดำเนินงาน :**

วิทยาลัยเทคนิคร้อยเอ็ด

6. **ความสำคัญของโครงการ/หลักการและเหตุผล :**

วิทยาลัยเทคนิคร้อยเอ็ด สถาบันการอาชีวศึกษาภาคตะวันออกเฉียงเหนือ 3 ได้เปิดการเรียนการสอนระดับปริญญาตรี สาขาวิชาเทคโนโลยีไฟฟ้า สาขาวิชาเทคโนโลยีอิเล็กทรอนิกส์ สาขาเทคโนโลยีการผลิต และสาขาวิชาเทคโนโลยีเครื่องกล เพื่อเตรียมความพร้อมในการจัดการเรียนการสอน ให้เป็นไปตามกรอบคุณวุฒิการศึกษาวิชาชีพระดับปริญญาตรีสายเทคโนโลยีหรือสายปฏิบัติการ ให้มีความพร้อมในทุก ๆ ด้าน ได้จัดทำโครงการ เพื่อควบคู่ไปกับการดำเนินงานของสถาบัน

และเพื่อให้เป็นไปตามวัตถุประสงค์ของการดำเนินการจัดการเรียนการสอนในระดับปริญญาตรี และเตรียมความพร้อมในการเตรียมฝึกประสบการณ์วิชาชีพ ในภาคการศึกษาที่ 2 ในการจัดการเรียนระบบทวิภาคี และเตรียมการจัดทำโครงการเพื่อเป็นข้อกำหนดของการจัดการเรียนการสอนในระดับปริญญาตรี เรื่องการจัดทำโครงการ ในการฝึกประสบการณ์รวมถึง ให้คำแนะนำในการปฏิบัติงานของโครงการ ในการช่วยสนับสนุนให้นักศึกษาจัดทำโครงการพัฒนาทักษะวิชาชีพ โดยใช้กระบวนการวิจัยเป็นฐาน และคำนึงถึงหลักปรัชญาเศรษฐกิจพอเพียง ของในหลวงรัชกาลที่ 9 และรัชกาลที่ 10 และเป็นไปตามแผนพัฒนาเศรษฐกิจแห่งชาติฉบับที่ 12 โดยตามรายวิชาตามโครงสร้างหลักสูตร สาขาวิชา จำนวน 6 หน่วยกิต ที่นักศึกษาต้องบูรณาการความรู้ ทักษะและประสบการณ์ในการจัดทำโครงการพัฒนาทักษะวิชาชีพให้สอดคล้องกับงานอาชีพโดยใช้กระบวนการวิจัยเป็นฐานในการดำเนินการจัดทำโครงการโดยที่อาจารย์ที่ปรึกษา ให้คำแนะนำ ให้ผลที่ได้รับบังเกิดผลดี เป็นผลดีต่อการฝึกประสบการณ์ เป็นผลดีต่อการพัฒนาตนเองในสถานประกอบการ รวมถึงเป็นการพัฒนาสถานประกอบการให้มีการพัฒนาผลงานเพื่ออำนวยความสะดวกในทำงานเพื่อเพิ่มประสิทธิภาพในการบริหารงานขององค์การ และสร้างชื่อเสียงให้กับสถานศึกษาอีกทางหนึ่ง

7. วัตถุประสงค์ :

7.1 เพื่อพัฒนาปรับปรุงการจัดการเรียนการสอน การเตรียมการฝึกประสบการณ์วิชาชีพในสถานประกอบการ โครงการพัฒนาทักษะวิชาชีพ ในระดับปริญญาตรี

7.2 เพื่อให้ได้มาตรฐานในการจัดการเรียนการสอนใน ระดับปริญญาตรี

8. เป้าหมาย :

เชิงปริมาณ (ระบุจำนวน)	เชิงคุณภาพ
เพื่อทราบถึงแนวทางในจัดการเรียนการสอน ในสถานประกอบการ การฝึกประสบการณ์วิชาชีพในสถานประกอบการ โครงการพัฒนาทักษะวิชาชีพ ระดับปริญญาตรี 67 คน	ภาควิชาเทคโนโลยีบัณฑิต วิทยาลัยเทคนิคร้อยเอ็ด ได้มีการพัฒนาการจัดการเรียนการสอน ภาคการศึกษา ระบบทวิภาคี ฝึกประสบการณ์ในสถานประกอบการ ในการจัดทำโครงการพัฒนาทักษะวิชาชีพในสถานประกอบการ ในระดับปริญญาตรี

9. กิจกรรม/วิธีดำเนินงาน :

ขั้นตอนการดำเนินงาน	2566			2567								
	ต.ค.	พ.ย.	ธ.ค.	ม.ค.	ก.พ.	มี.ค.	เม.ย.	พ.ค.	มิ.ย.	ก.ค.	ส.ค.	ก.ย.
1. เสนอโครงการ/อนุมัติ	/		/									
2. เตรียมการดำเนินงาน - บันทึกขออนุญาตดำเนินโครงการ				/	/							
3. ดำเนินโครงการ - ดำเนินการจัดซื้อ					/							
4. ติดตามและประมินผล					/							
5. สรุปรายงานผลการดำเนินโครงการ					/							

10. งบประมาณในการดำเนินงาน :

ประเภทรายการ	แหล่งเงิน/ยอดจัดสรร							รวมเงิน	หมายเหตุ
	เงินงบประมาณ					เงินนอกงบประมาณ			
	งบบุคลากร	งบดำเนินงาน	งบลงทุน	งบอุดหนุน	งบรายจ่ายอื่น	รสส./บกศ.	รับฝาก		
1.ค่าครุภัณฑ์/สิ่งก่อสร้าง 2.ค่าตอบแทน/ค่าใช้สอย/ค่าวัสดุ 2.1 กระดาษ A-4 80 แกรม @ 140 บาท จำนวน 40 ริม						5,600		5,600	
2.2 หมึก Canon Laser @ 1,400 บาท จำนวน 2 กล่อง						2,800		2,800	
รวมทั้งสิ้น								8,400	

11.ตัวชี้วัดผลสำเร็จของโครงการ :

ตัวชี้วัด	เชิงปริมาณ (ระบุจำนวน)	เชิงคุณภาพ
ผลผลิต (Output)	ทราบถึงแนวทางในจัดการเรียนการสอน ในสถานประกอบการ การฝึกประสบการณ์วิชาชีพในสถานประกอบการ โครงการพัฒนาทักษะวิชาชีพ ระดับปริญญาตรี	ให้ได้มาตรฐานในการจัดการเรียนการสอนระดับปริญญาตรี
ผลลัพธ์ (Outcome)	ทราบถึงแนวทางในจัดการเรียนการสอน ในสถานประกอบการ การฝึกประสบการณ์วิชาชีพในสถานประกอบการ โครงการพัฒนาทักษะวิชาชีพ ระดับปริญญาตรี	ให้ได้มาตรฐานในการจัดการเรียนการสอนระดับปริญญาตรี

12. ผลที่คาดว่าจะได้รับ :

12.1 ภาควิชาเทคโนโลยีบัณฑิต วิทยาลัยเทคนิคร้อยเอ็ด ได้มีการพัฒนาหลักสูตร การจัดการศึกษาในระบบทวิภาคี ในการจัดทำโครงการของนักเรียนนักศึกษา ในระดับปริญญาตรี

12.2 เป็นไปตามวัตถุประสงค์ของการจัดการเรียนการสอนในระดับปริญญาตรี

13. การติดตามผลและประเมินผล :

ดำเนินการเก็บรวบรวมข้อมูลหลังการดำเนินโครงการ การติดตามและประเมินผลโดยใช้แบบสอบถามในการประเมินผลของโครงการเพื่อเก็บข้อมูลจากการประเมินไปพัฒนาต่อไป เพื่อใช้เป็นข้อมูลในการพัฒนาโครงการนี้ต่อไปในอนาคต

ลงชื่อ ..... ผู้เสนอโครงการ
(นายเอกชัย ดีสุข)
หัวหน้างานพัฒนาหลักสูตรสายเทคโนโลยีฯ

ลงชื่อ ..... ผู้เห็นชอบ
(นายประสิทธิ์ พ้องเสียง)
รองผู้อำนวยการฝ่ายวิชาการ

เห็นควร ☑ อนุมัติ ☐ ไม่อนุมัติ

ลงชื่อ .....
(นายสุทธิพงษ์ อันทรบุตร)
หัวหน้างานวางแผนและงบประมาณ

ลงชื่อ .....
(นายปริญญา คำชาย)
รองผู้อำนวยการฝ่ายแผนงานและความร่วมมือ

ลงชื่อ ..... ผู้อนุมัติโครงการ
(นายอาคม จันทร์นาม)
ผู้อำนวยการวิทยาลัยเทคนิคร้อยเอ็ด
02 ต.ค. 2566

โครงการที่.....

วิทยาลัย เทคนิคร้อยเอ็ด

1. ชื่อโครงการ : นิเทศและติดตามผลการฝึกอาชีพของ นักศึกษา ระบบทวิภาคี

2. ผู้รับผิดชอบโครงการ : นายเอกชัย ดีสุข ฝ่าย วิชาการ

ผู้ประสานงาน ชื่อ-สกุล นายเอกชัย ดีสุข

ตำแหน่ง หัวหน้างานพัฒนาหลักสูตรสายเทคโนโลยีฯ โทรศัพท์ 043-511-289 โทรสาร 043-513-039

โทรศัพท์เคลื่อนที่ 081-016-8421 E-mail : Ekkachai1696@gmail.com

3. ความสอดคล้อง/เชื่อมโยง/ภายใต้ ยุทธศาสตร์ นโยบาย จุดเน้น และมาตรการ :

3.1 สอดคล้องกับมาตรฐานการอาชีวศึกษา : มาตรฐานที่ 2 ด้านที่ 2.4

3.2 สอดคล้องกับยุทธศาสตร์/นโยบาย : ศธ. ข้อที่ ..... สอศ. ข้อที่ 2

3.3 สอดคล้องกับพันธกิจของสถานศึกษา : ข้อที่ 8

3.4 สอดคล้องกับวาระวิทยาลัย : เป้าหมายที่ 4

3.5 สอดคล้องกับสถานศึกษาพระราชทาน : ด้านที่ ..... ตัวชี้วัด .....

4. ระยะเวลาในการดำเนินโครงการ :

ตุลาคม 2566 – กันยายน 2567

5. สถานที่ดำเนินงาน :

สถานประกอบการ

6. ความสำคัญของโครงการ/หลักการและเหตุผล :

วิทยาลัยเทคนิคร้อยเอ็ด สถาบันการอาชีวศึกษาภาคตะวันออกเฉียงเหนือ 3 ได้เปิดการเรียนการสอนระดับปริญญาตรี สาขาวิชาเทคโนโลยีไฟฟ้า สาขาวิชาเทคโนโลยีอิเล็กทรอนิกส์ สาขาเทคโนโลยีการผลิต และสาขาวิชาเทคโนโลยีเครื่องกล เพื่อเตรียมความพร้อมในการจัดการเรียนการสอนและการปรับปรุงพัฒนาหลักสูตรให้เป็นไปตามกรอบคุณวุฒิการศึกษาวิชาชีพระดับปริญญาตรีสายเทคโนโลยีหรือสายปฏิบัติการ ให้มีความพร้อมในทุก ๆ ด้าน ได้จัดทำโครงการเพื่อให้การฝึกปฏิบัติงานของนักศึกษา ได้รับผลสัมฤทธิ์ถึงวัตถุประสงค์ที่ตั้งไว้

งานอาชีวศึกษาบัณฑิต จึงเห็นควรให้มีการนิเทศและติดตามประเมินผล เพื่อเป็นการประเมินผลการฝึกงานของนักศึกษา รับทราบถึงปัญหาต่าง ๆ ที่อาจเกิดขึ้นกับ นักศึกษาและสถานประกอบการอันเกิดจากนักศึกษาเองพร้อมทั้งเข้ารับฟังคำชี้แจงและข้อเสนอแนะจากสถานประกอบการ

7. วัตถุประสงค์ :

7.1 เพื่อตรวจสอบและติดตามผลการฝึกปฏิบัติงานของนักเรียน นักศึกษา ในสถานประกอบการ

7.2 เพื่อประสานงานกับสถานประกอบการ

7.3 เพื่อสร้างความสัมพันธ์อันดีระหว่างวิทยาลัยฯ กับสถานประกอบการ

7.4 เพื่อแก้ไขปัญหาที่เกิดขึ้นของนักศึกษาระหว่างการฝึกงาน

7.5 เพื่อประเมินผลการปฏิบัติงาน

8. เป้าหมาย :

เชิงปริมาณ (ระบุจำนวน)	เชิงคุณภาพ
นักศึกษาระดับ ปริญญาตรี ระบบทวิภาคีได้รับการนิเทศและประเมินผล จำนวน 67 คน	เพื่อตรวจสอบและติดตามผลการฝึกปฏิบัติงานของนักศึกษา ในสถานประกอบการ

9. กิจกรรม/วิธีดำเนินงาน :

ขั้นตอนการดำเนินงาน	2566			2567								
	ต.ค.	พ.ย.	ธ.ค.	ม.ค.	ก.พ.	มี.ค.	เม.ย.	พ.ค.	มิ.ย.	ก.ค.	ส.ค.	ก.ย.
1. เสนอโครงการ/อนุมัติ	/											
2. เตรียมการดำเนินงาน - บันทึกขออนุญาตดำเนินโครงการ		/										
3. ดำเนินโครงการ - ดำเนินการจัดซื้อ			/	/	/	/	/	/	/	/	/	
4. ติดตามและประเมินผล												/
5. สรุปรายงานผลการดำเนินโครงการ												/

10. งบประมาณในการดำเนินงาน :

ประเภทรายการ	แหล่งเงิน/ยอดจัดสรร							รวมเงิน	หมายเหตุ
	เงินงบประมาณ					เงินนอกงบประมาณ			
	งบบุคลากร	งบดำเนินงาน	งบลงทุน	งบอุดหนุน	งบรายจ่ายอื่น	รายได้	อื่นๆ		
1.ค่าครุภัณฑ์/สิ่งก่อสร้าง									
2.ค่าตอบแทน/ค่าใช้สอย/ค่าวัสดุ									
2.1 กระดาษ A-4 80 แกรม @ 160 บาท จำนวน 30 รีม						4,200		4,200	
2.2 หมึก Canon Laser @ 1,400 บาท จำนวน 1 กล่อง						1,400		1,400	
รวมทั้งสิ้น								5,600	

11.ตัวชี้วัดผลสำเร็จของโครงการ :

ตัวชี้วัด	เชิงปริมาณ (ระบุจำนวน)	เชิงคุณภาพ
ผลผลิต (Output)	นักศึกษา ระดับปริญญาตรี ทั้งสามสาขา ระบบทวิภาคีได้รับการนิเทศและประเมินผลในปีการศึกษา 2567	ได้รับการนิเทศและประเมินผลในปีการศึกษา 2567
ผลลัพธ์ (Outcome)	นักศึกษา ระดับปริญญาตรี ระบบทวิภาคีในปีการศึกษา 2566-2567 มีความรู้ความสามารถ	มีความรู้ความสามารถทักษะวิชาชีพจากการฝึกอาชีพสูงสุด

	ทักษะวิชาชีพจากการฝึกอาชีพสูงสุด	

12. ผลที่คาดว่าจะได้รับ :

12.1 ได้สถานประกอบการรองรับการฝึกอาชีพของนักศึกษาเพิ่ม

12.2 นักศึกษาได้รับโอกาสที่ดีในการตัดสินใจเลือกสถานประกอบการ

13. การติดตามผลและประเมินผล :

ดำเนินการเก็บรวบรวมข้อมูลหลังการดำเนินโครงการ การติดตามและประเมินผลโดยใช้แบบสอบถามในการประเมินผลของโครงการเพื่อเก็บข้อมูลจากการประเมินไปพัฒนาต่อไป เพื่อใช้เป็นข้อมูลในการพัฒนาโครงการนี้ต่อไปในอนาคต

ลงชื่อ ..... ผู้เสนอโครงการ
(นายเอกชัย ดีสุข)
หัวหน้างานพัฒนาหลักสูตรสายเทคโนโลยีฯ

ลงชื่อ ..... ผู้เห็นชอบ
(นายประสิทธิ์ พ้องเสียง)
รองผู้อำนวยการฝ่ายวิชาการ

เห็นควร ☑ อนุมัติ ☐ ไม่อนุมัติ

ลงชื่อ .....
(นายสุทธิพงษ์ อันทรบุตร)
หัวหน้างานวางแผนและงบประมาณ

ลงชื่อ .....
(นายปริญญา คำชาย)
รองผู้อำนวยการฝ่ายแผนงานและความร่วมมือ

ลงชื่อ ..... ผู้อนุมัติโครงการ
(นายอาคม จันทร์นาม)
ผู้อำนวยการวิทยาลัยเทคนิคร้อยเอ็ด
02 ต.ค. 2566

โครงการที่.....

วิทยาลัย เทคนิคร้อยเอ็ด

1. **ชื่อโครงการ :** การประเมินคุณภาพบัณฑิตตามกรอบมาตรฐานคุณวุฒิระดับอุดมศึกษาแห่งชาติ (TQF)

2. **ผู้รับผิดชอบโครงการ :** นายเอกชัย ดีสุข ฝ่าย วิชาการ

ผู้ประสานงาน ชื่อ-สกุล นายเอกชัย ดีสุข

ตำแหน่ง หัวหน้างานพัฒนาหลักสูตรสายเทคโนโลยีฯ โทรศัพท์ 043-511-289 โทรสาร 043-513-039

โทรศัพท์เคลื่อนที่ 081-016-8421 E-mail : Ekkachai1696@gmail.com

3. **ความสอดคล้อง/เชื่อมโยง/ภายใต้ ยุทธศาสตร์ นโยบาย จุดเน้น และมาตรการ :**

3.1 สอดคล้องกับมาตรฐานการอาชีวศึกษา : มาตรฐานที่ 1 ด้านที่ 1.3

3.2 สอดคล้องกับยุทธศาสตร์/นโยบาย : ศธ. ข้อที่ ..... สอศ. ข้อที่ 2

3.3 สอดคล้องกับพันธกิจของสถานศึกษา : ข้อที่ 1

3.4 สอดคล้องกับวาระวิทยาลัย : เป้าหมายที่.....

3.5 สอดคล้องกับสถานศึกษาพระราชทาน : ด้านที่..... ตัวชี้วัด.....

4. **ระยะเวลาในการดำเนินโครงการ :**

มกราคม 2567 – มีนาคม 2567

5. **สถานที่ดำเนินงาน :**

วิทยาลัยเทคนิคร้อยเอ็ด สถานประกอบการ

6. **ความสำคัญของโครงการ/หลักการและเหตุผล :**

วิทยาลัยเทคนิคร้อยเอ็ด สถาบันการอาชีวศึกษาภาคตะวันออกเฉียงเหนือ 3 ได้เปิดการเรียนการสอนระดับปริญญาตรี สาขาวิชาเทคโนโลยีไฟฟ้า สาขาวิชาเทคโนโลยีอิเล็กทรอนิกส์ สาขาเทคโนโลยีการผลิต และสาขาวิชาเทคโนโลยีเครื่องกล เพื่อเตรียมความพร้อมในการจัดการเรียนการสอนและการปรับปรุงพัฒนาหลักสูตรให้เป็นไปตามกรอบคุณวุฒิการศึกษาวิชาชีพระดับปริญญาตรีสายเทคโนโลยีหรือสายปฏิบัติการ ให้มีความพร้อมในทุก ๆ ด้าน ได้จัดทำโครงการเพื่อควบคู่ไปกับการดำเนินงานของสถาบัน และเพื่อให้เป็นไปตามวัตถุประสงค์ของการดำเนินการจัดการเรียนการสอนในระดับปริญญาตรี

กรอบมาตรฐานคุณวุฒิระดับอุดมศึกษาแห่งชาติ (Thai Qualifications Framework for Higher Education : TQF) ได้มีการกำหนดคุณลักษณะบัณฑิตที่พึงประสงค์ตามที่หลักสูตรกำหนดไว้ในรูปเล่มรายละเอียดของหลักสูตร (คอศ.1) ซึ่งครอบคลุมผลการเรียนรู้อย่างน้อย 5 ด้าน คือ 1) ด้านคุณธรรม จริยธรรม 2) ด้านความรู้ 3) ด้านทักษะทางปัญญา 4) ด้านทักษะความสัมพันธ์ระหว่างบุคคลและความรับผิดชอบ 5) ด้านทักษะการวิเคราะห์เชิงตัวเลข การสื่อสารและการใช้เทคโนโลยีสารสนเทศ และ ด้านที่ 6) ด้านทักษะการปฏิบัติงาน ซึ่งเป็นทักษะที่ได้เพิ่มขึ้นเนื่องจากเป็นหลักสูตรปฏิบัติการสำหรับตัวบ่งชี้ นี้จะเป็นการประเมินคุณภาพบัณฑิตในมุมมองของผู้ใช้บัณฑิต

7. **วัตถุประสงค์ :**

7.1 เพื่อติดตามผู้สำเร็จการศึกษา

7.2 เพื่อจำแนกข้อมูลผู้สำเร็จการศึกษาตามสาขาวิชา ปีการศึกษาที่ผ่านมาที่ติดตามได้

8. เป้าหมาย :

เชิงปริมาณ (ระบุจำนวน)	เชิงคุณภาพ
ได้เครื่องมือในการประเมิน และผลลัพท์ที่ได้จำนวนร้อยละ 80 ขึ้นไป ของผู้สำเร็จการศึกษาปีการศึกษา ที่ผ่านมาที่ติดตามได้ เพื่อเข้ากรอบการประเมินคุณภาพบัณฑิตตามกรอบมาตรฐานคุณวุฒิระดับอุดมศึกษาแห่งชาติ (TQF)	สถานประกอบการ หน่วยงาน สถานศึกษา ผู้รับบริการมีความพึงพอใจต่อผู้สำเร็จการศึกษา เฉลี่ย 3.51-5.00 คิดเป็นร้อยละ 80 ขึ้นไป

9. กิจกรรม/วิธีดำเนินงาน :

ขั้นตอนการดำเนินงาน	2566			2567								
	ต.ค.	พ.ย.	ธ.ค.	ม.ค.	ก.พ.	มี.ค.	เม.ย.	พ.ค.	มิ.ย.	ก.ค.	ส.ค.	ก.ย.
1. เสนอโครงการ/อนุมัติ	/											
2. เตรียมการดำเนินงาน - บันทึกขออนุญาตดำเนินโครงการ				/								
3. ดำเนินโครงการ - ดำเนินการจัดซื้อ					/	/						
4. ติดตามและประมินล						/						
5. สรุปรายงานผลการดำเนินโครงการ						/						

10. งบประมาณในการดำเนินงาน :

ประเภทรายการ	แหล่งเงิน/ยอดจัดสรร							รวมเงิน	หมายเหตุ
	เงินงบประมาณ					เงินนอกงบประมาณ			
	งบบุคลากร	งบดำเนินงาน	งบลงทุน	งบอุดหนุน	งบรายจ่ายอื่น	รพส./บคส.	รับฝาก		
1.ค่าครุภัณฑ์/สิ่งก่อสร้าง									
2.ค่าตอบแทน/ค่าใช้สอย/ค่าวัสดุ									
2.1 กระดาษ A-4 80 แกรม @ 140 บาท จำนวน 30 ริม						4,200		4,200	
2.2 หมึก Canon Laser @ 1,400 บาท จำนวน 1 กล่อง						1,400		1,400	
รวมทั้งสิ้น								5,600	

11.ตัวชี้วัดผลสำเร็จของโครงการ :

ตัวชี้วัด	เชิงปริมาณ (ระบุจำนวน)	เชิงคุณภาพ
ผลผลิต (Output)	จำนวนร้อยละ 80 ขึ้นไป ของผู้สำเร็จการศึกษา ปีการศึกษาที่ผ่านมาที่ติดตามได้ เพื่อเข้ากรอบการประเมินคุณภาพบัณฑิตตามกรอบมาตรฐานคุณวุฒิระดับอุดมศึกษาแห่งชาติ (TQF)	ผู้สำเร็จการศึกษา ปีการศึกษาที่ผ่านมาที่ติดตามได้ เพื่อเข้ากรอบการประเมินคุณภาพบัณฑิตตามกรอบมาตรฐานคุณวุฒิระดับอุดมศึกษาแห่งชาติ (TQF)
ผลลัพธ์ (Outcome)	สถานประกอบการหน่วยงานสถานศึกษาผู้รับบริการมีความพึงพอใจต่อผู้สำเร็จการศึกษาเฉลี่ย 3.51-5.00 คิดเป็นร้อยละ 80 ขึ้นไป	มีความพึงพอใจต่อผู้สำเร็จการศึกษาเฉลี่ย 3.51-5.00 คิดเป็นร้อยละ 80 ขึ้นไป

12. ผลที่คาดว่าจะได้รับ :

12.1 สถานศึกษาได้ทราบข้อมูลผู้สำเร็จการศึกษาปีที่ผ่านมาและความพึงพอใจของสถานประกอบการหน่วยงานสถานศึกษาผู้รับบริการ

12.2 อาจารย์ได้นำผลการติดตามไปพัฒนาการจัดการเรียนการสอน

12.3 ผู้ได้รับการพัฒนาสมรรถนะด้านคุณลักษณะที่พึงประสงค์ ด้านสมรรถนะหลักและสมรรถนะทั่วไปและด้านสมรรถนะวิชาชีพสามารถนำความรู้ทักษะที่ได้รับไปประกอบอาชีพในลักษณะผู้ปฏิบัติหรือประกอบอาชีพโดยอิสระได้สอดคล้องกับความต้องการของตลาดแรงงานได้

13. การติดตามผลและประเมินผล :

ดำเนินการเก็บรวบรวมข้อมูลหลังการดำเนินโครงการ การติดตามและประเมินผลโดยใช้แบบสอบถามในการประเมินผลของโครงการเพื่อเก็บข้อมูลจากการประเมินไปพัฒนาต่อไป เพื่อใช้เป็นข้อมูลในการพัฒนาโครงการนี้ต่อไปในอนาคต

ลงชื่อ ..... ผู้เสนอโครงการ
(นายเอกชัย ดีสุข)
หัวหน้างานพัฒนาหลักสูตรสายเทคโนโลยีฯ

ลงชื่อ ..... ผู้เห็นชอบ
(นายประสิทธิ์ ห้องเสียง)
รองผู้อำนวยการฝ่ายวิชาการ

เห็นควร ☑ อนุมัติ ☐ ไม่อนุมัติ

ลงชื่อ .....
(นายสุทธิพงษ์ อันทรบุตร)
หัวหน้างานวางแผนและงบประมาณ

ลงชื่อ .....
(นายปริญญา คำชาย)
รองผู้อำนวยการฝ่ายแผนงานและความร่วมมือ

ลงชื่อ ..... ผู้อนุมัติโครงการ
(นายอาคม จันทร์นาม)
ผู้อำนวยการวิทยาลัยเทคนิคร้อยเอ็ด
..... 02 ต.ค. 2566 .....

40

โครงการที่.....

วิทยาลัย เทคนิคร้อยเอ็ด

1. ชื่อโครงการ : ติดตามผู้สำเร็จการศึกษา และประเมินความพึงพอใจคุณภาพผู้สำเร็จการศึกษา

2. ผู้รับผิดชอบโครงการ : นายเอกชัย ดีสุข ฝ่าย วิชาการ

ผู้ประสานงาน ชื่อ-สกุล นายเอกชัย ดีสุข

ตำแหน่ง หัวหน้างานพัฒนาหลักสูตรสายเทคโนโลยีฯ โทรศัพท์ 043-511-289 โทรสาร 043-513-039

โทรศัพท์เคลื่อนที่ 081-016-8421 E-mail : Ekkachai1696@gmail.com

3. ความสอดคล้อง/เชื่อมโยง/ภายใต้ ยุทธศาสตร์ นโยบาย จุดเน้น และมาตรการ :

3.1 สอดคล้องกับมาตรฐานการอาชีวศึกษา : มาตรฐานที่.....1.....ด้านที่.....1.3.....

3.2 สอดคล้องกับยุทธศาสตร์/นโยบาย : ศธ. ข้อที่ .....สอศ. ข้อที่.....2.....

3.3 สอดคล้องกับพันธกิจของสถานศึกษา : ข้อที่ .....

3.4 สอดคล้องกับวาระวิทยาลัย : เป้าหมายที่.....

3.5 สอดคล้องกับสถานศึกษาพระราชทาน : ด้านที่.....ตัวชี้วัด.....

4. ระยะเวลาในการดำเนินโครงการ :

มกราคม 2567 – มีนาคม 2567

5. สถานที่ดำเนินงาน :

วิทยาลัยเทคนิคร้อยเอ็ด สถานประกอบการ

6. ความสำคัญของโครงการ/หลักการและเหตุผล :

วิทยาลัยเทคนิคร้อยเอ็ด สถาบันการอาชีวศึกษาภาคตะวันออกเฉียงเหนือ 3 ได้เปิดการเรียนการสอนระดับปริญญาตรี สาขาวิชาเทคโนโลยีไฟฟ้า สาขาวิชาเทคโนโลยีอิเล็กทรอนิกส์ สาขาเทคโนโลยีการผลิต และสาขาวิชาเทคโนโลยีเครื่องกล เพื่อเตรียมความพร้อมในการจัดการเรียนการสอนและการปรับปรุงพัฒนาหลักสูตรให้เป็นไปตามกรอบคุณวุฒิการศึกษาวิชาชีพระดับปริญญาตรีสายเทคโนโลยีหรือสายปฏิบัติการ ให้มีความพร้อมในทุก ๆ ด้าน ได้จัดทำโครงการเพื่อควบคู่ไปกับการดำเนินงานของสถาบัน และเพื่อให้เป็นไปตามวัตถุประสงค์ของการดำเนินการจัดการเรียนการสอนในระดับปริญญาตรี

ตามมาตรฐานการอาชีวศึกษาและผู้สำเร็จการศึกษาอาชีวศึกษาร้อยละของผู้สำเร็จการศึกษาที่ได้งานทำหรือประกอบอาชีพอิสระ หรือศึกษาต่อภายใน 1 ปีกำหนดให้จำนวนผู้สำเร็จการศึกษาในระดับปริญญาตรี ในปีการศึกษาที่ผ่านมาที่ได้งานทำในสถานประกอบการ หน่วยงานประกอบอาชีพอิสระและศึกษาต่อภายใน 1 ปี เทียบร้อยละกับจำนวนผู้สำเร็จการศึกษาตามสาขาวิชาตามเกณฑ์มาตรฐานจึงได้จัดทำโครงการติดตามผู้สำเร็จการศึกษา

7. วัตถุประสงค์ :

7.1 เพื่อติดตามผู้สำเร็จการศึกษา

7.2 เพื่อจำแนกข้อมูลผู้สำเร็จการศึกษาตามสาขาวิชา ปีการศึกษาที่ผ่านมาที่ติดตามได้

8. เป้าหมาย :

เชิงปริมาณ (ระบุจำนวน)	เชิงคุณภาพ
จำนวนร้อยละ 80 ขึ้นไป ของผู้สำเร็จการศึกษาปีการศึกษาที่ผ่านมา ที่ติดตามได้	สถานประกอบการ หน่วยงาน สถานศึกษา ผู้รับบริการมีความพึงพอใจต่อผู้สำเร็จการศึกษาเฉลี่ย 3.51-5.00 คิดเป็นร้อยละ 80 ขึ้นไป

9. กิจกรรม/วิธีดำเนินงาน :

ขั้นตอนการดำเนินงาน	2566			2567								
	ต.ค.	พ.ย.	ธ.ค.	ม.ค.	ก.พ.	มี.ค.	เม.ย.	พ.ค.	มิ.ย.	ก.ค.	ส.ค.	ก.ย.
1. เสนอโครงการ/อนุมัติ	/											
2. เตรียมการดำเนินงาน - บันทึกขออนุญาตดำเนินโครงการ				/								
3. ดำเนินโครงการ - ดำเนินการจัดซื้อ					/	/						
4. ติดตามและประเมินผล						/						
5. สรุปรายงานผลการดำเนินโครงการ						/						

10. งบประมาณในการดำเนินงาน :

ประเภทรายการ	แหล่งเงิน/ยอดจัดสรร							รวมเงิน	หมายเหตุ
	เงินงบประมาณ					เงินนอกงบประมาณ			
	งบบุคลากร	งบดำเนินงาน	งบลงทุน	งบอุดหนุน	งบรายจ่ายอื่น	พพ./บกค.	รายการ		
1.ค่าครุภัณฑ์/สิ่งก่อสร้าง 2.ค่าตอบแทน/ค่าใช้สอย/ค่าวัสดุ 2.1 กระดาษ A-4 80 แกรม @ 140 บาท จำนวน 30 รีม						4,200		4,200	
2.2 หมึก Canon Laser @ 1,400 บาท จำนวน 1 กล่อง						1,400		1,400	
รวมทั้งสิ้น								5,600	

11.ตัวชี้วัดผลสำเร็จของโครงการ :

ตัวชี้วัด	เชิงปริมาณ (ระบุจำนวน)	เชิงคุณภาพ
ผลผลิต (Output)	จำนวนร้อยละ 80 ขึ้นไปของผู้สำเร็จการศึกษา ปีการศึกษาที่ผ่านมาที่ติดตามได้	ผู้สำเร็จการศึกษา ปีการศึกษาที่ผ่านมาที่ติดตามได้
ผลลัพธ์ (Outcome)	สถานประกอบการหน่วยงานสถานศึกษาผู้รับบริการมีความพึงพอใจต่อผู้สำเร็จการศึกษาเฉลี่ย 3.51-5.00 คิดเป็นร้อยละ 80 ขึ้นไป	มีความพึงพอใจต่อผู้สำเร็จการศึกษาเฉลี่ย 3.51-5.00 คิดเป็นร้อยละ 80 ขึ้นไป

12. ผลที่คาดว่าจะได้รับ :

12.1 สถานศึกษาได้ทราบข้อมูลผู้สำเร็จการศึกษาปีที่ผ่านมาและความพึงพอใจของสถานประกอบการหน่วยงานสถานศึกษาผู้รับบริการ

12.2 อาจารย์ได้นำผลการติดตามไปพัฒนาการจัดการเรียนการสอน

12.3 ผู้ได้รับการพัฒนาสมรรถนะด้านคุณลักษณะที่พึงประสงค์ ด้านสมรรถนะหลักและสมรรถนะทั่วไปและด้านสมรรถนะวิชาชีพสามารถนำความรู้ทักษะที่ได้รับไปประกอบอาชีพในลักษณะผู้ปฏิบัติหรือประกอบอาชีพโดยอิสระได้สอดคล้องกับความต้องการของตลาดแรงงานได้

13. การติดตามผลและประเมินผล :

ดำเนินการเก็บรวบรวมข้อมูลหลังการดำเนินโครงการ การติดตามและประเมินผลโดยใช้แบบสอบถามในการประเมินผลของโครงการเพื่อเก็บข้อมูลจากการประเมินไปพัฒนาต่อไป เพื่อใช้เป็นข้อมูลในการพัฒนาโครงการนี้ต่อไปในอนาคต

ลงชื่อ ..... ผู้เสนอโครงการ
(นายเอกชัย ศิสุข)
หัวหน้างานพัฒนาหลักสูตรสายเทคโนโลยีฯ

ลงชื่อ ..... ผู้เห็นชอบ
(นายประสิทธิ์ พ้องเสียง)
รองผู้อำนวยการฝ่ายวิชาการ

เห็นควร ☑ อนุมัติ ☐ ไม่อนุมัติ

ลงชื่อ .....
(นายสุทธิพงษ์ อันทรบุตร)
หัวหน้างานวางแผนและงบประมาณ

ลงชื่อ .....
(นายปริญญา คำชาย)
รองผู้อำนวยการฝ่ายแผนงานและความร่วมมือ

ลงชื่อ ..... ผู้อนุมัติโครงการ
(นายอาคม จันทร์นาม)
ผู้อำนวยการวิทยาลัยเทคนิคร้อยเอ็ด
02 พ.ค. 2566

41

โครงการที่.....

วิทยาลัย เทคนิคร้อยเอ็ด

1. **ชื่อโครงการ :** การปฐมนิเทศนักศึกษาใหม่และปฐมนิเทศนักศึกษาออกฝึกประสบการณ์วิชาชีพ ระดับปริญญาตรี สายเทคโนโลยีหรือสายปฏิบัติการ ประจำปีการศึกษา 2567

2. **ผู้รับผิดชอบโครงการ :** นายเอกชัย ดีสุข ฝ่าย วิชาการ

ผู้ประสานงาน ชื่อ-สกุล นายเอกชัย ดีสุข

ตำแหน่ง หัวหน้างานพัฒนาหลักสูตรสายเทคโนโลยีฯ โทรศัพท์ 043-511-289 โทรสาร 043-513-039

โทรศัพท์เคลื่อนที่ 081-016-8421 E-mail : Ekkachai1696@gmail.com

3. **ความสอดคล้อง/เชื่อมโยง/ภายใต้ ยุทธศาสตร์ นโยบาย จุดเน้น และมาตรการ :**

3.1 สอดคล้องกับมาตรฐานการอาชีวศึกษา : มาตรฐานที่ 2 ด้านที่ 2.2

3.2 สอดคล้องกับยุทธศาสตร์/นโยบาย : ศธ. ข้อที่ 2 สอศ. ข้อที่ 1

3.3 สอดคล้องกับพันธกิจของสถานศึกษา : ข้อที่ 1

3.4 สอดคล้องกับวาระวิทยาลัย : เป้าหมายที่ 1

3.5 สอดคล้องกับสถานศึกษาพระราชทาน : ด้านที่ ตัวชี้วัด

4. **ระยะเวลาในการดำเนินโครงการ :**

เมษายน 2567 – มิถุนายน 2567

5. **สถานที่ดำเนินงาน :**

วิทยาลัยเทคนิคร้อยเอ็ด สถาบันการอาชีวศึกษาภาคตะวันออกเฉียงเหนือ

6. **ความสำคัญของโครงการ/หลักการและเหตุผล :**

วิทยาลัยเทคนิคร้อยเอ็ด สถาบันการอาชีวศึกษาภาคตะวันออกเฉียงเหนือ 3 ได้เปิดการเรียนการสอนระดับปริญญาตรี สาขาวิชาเทคโนโลยีไฟฟ้า สาขาวิชาเทคโนโลยีอิเล็กทรอนิกส์ สาขาเทคโนโลยีการผลิต และสาขาวิชาเทคโนโลยีเครื่องกล เพื่อเตรียมความพร้อมในการจัดการเรียนการสอน ให้เป็นไปตามกรอบคุณวุฒิการศึกษาวิชาชีพระดับปริญญาตรีสายเทคโนโลยีหรือสายปฏิบัติการ ให้มีความพร้อมในทุก ๆ ด้าน ได้จัดทำโครงการ เพื่อควบคู่ไปกับการดำเนินงานของสถาบัน และกำหนดให้มีโครงการปฐมนิเทศและไหว้ครู ของนักศึกษาระดับปริญญาตรี เทคโนโลยีบัณฑิต (ต่อเนื่อง) หลักสูตร 2 ปี แก่นักศึกษาทั้ง 9 วิทยาลัย ในระหว่างเดือนมิถุนายน 2566 เพื่อจัดการปฐมนิเทศนักศึกษาระดับปริญญาตรีใหม่ ให้มีความรู้เข้าสู่การเรียน เพื่อชี้แจงแนวปฏิบัติ กฎระเบียบกติกา จากคณะกรรมการการอาชีวศึกษาภาคตะวันออกเฉียงเหนือ 3 และเพื่อกำหนดแนวปฏิบัติและการปฏิบัติงานร่วมกัน

7. **วัตถุประสงค์ :**

7.1 เพื่อให้นักศึกษารับทราบเป้าหมายและข้อกำหนดของการเรียนหลักสูตรเทคโนโลยีบัณฑิต

7.2 เพื่อให้นักศึกษาได้รู้จักความก้าวหน้า และความคิดทางการศึกษา

7.3 เพื่อให้นักศึกษาเทคโนโลยีบัณฑิต ฉ.3 ได้ปฏิบัติกิจกรรมร่วมกัน เพื่อความสามัคคีในหมู่คณะ

8. เป้าหมาย :

เชิงปริมาณ (ระบุจำนวน)	เชิงคุณภาพ
นักศึกษาเทคโนโลยีบัณฑิต ได้เข้าร่วมกิจกรรมโครงการการปฐมนิเทศนักศึกษาใหม่และปฐมนิเทศนักศึกษาออกฝึกประสบการณ์วิชาชีพระดับปริญญาตรี สายเทคโนโลยีหรือสายปฏิบัติการ ประจำปีการศึกษา 2567 และรับทราบข้อมูลและแนวทางการปฏิบัติตนการทำงานร่วมกับผู้อื่นได้เป็นอย่างดี และเตรียมความพร้อมก่อนออกฝึกประสบการณ์วิชาชีพ จำนวน 80 คน	นักศึกษา ภาควิชาเทคโนโลยีบัณฑิต วิทยาลัยเทคนิคร้อยเอ็ด ได้มีการพัฒนาตนเองการทำงานร่วมกับผู้อื่นและสังคม

9. กิจกรรม/วิธีดำเนินงาน :

ขั้นตอนการดำเนินงาน	2566			2567								
	ต.ค.	พ.ย.	ธ.ค.	ม.ค.	ก.พ.	มี.ค.	เม.ย.	พ.ค.	มิ.ย.	ก.ค.	ส.ค.	ก.ย.
1. เสนอโครงการ/อนุมัติ	/											
2. เตรียมการดำเนินงาน - บันทึกขออนุญาตดำเนินโครงการ							/					
3. ดำเนินโครงการ - ดำเนินการจัดซื้อ								/	/			
4. ติดตามและประมินผล									/			
5. สรุปรายงานผลการดำเนินโครงการ									/			

10. งบประมาณในการดำเนินงาน :

ประเภทรายการ	แหล่งเงิน/ยอดจัดสรร							รวมเงิน	หมายเหตุ
	เงินงบประมาณ					เงินนอกงบประมาณ			
	งบบุคลากร	งบดำเนินงาน	งบอุดหนุน	งบลุดหนุน	งบรายจ่ายอื่น	รหส./บกศ.	รับฝาก		
1.ค่าครุภัณฑ์/สิ่งก่อสร้าง									
2.ค่าตอบแทน/ค่าใช้สอย/ค่าวัสดุ									
2.1 กระดาษ A-4 80 แกรม @ 140 บาท จำนวน 50 ริม						7,000		7,000	
2.2 หมึก Canon Laser @ 1,400 บาท						4,200		4,200	

ประเภทรายการ	แหล่งเงิน/ยอดจัดสรร							รวมเงิน	หมายเหตุ
	เงินงบประมาณ					เงินนอกงบประมาณ			
	งบบุคลากร	งบดำเนินงาน	งบลงทุน	งบอุดหนุน	งบรายจ่ายอื่น	รายได้/บริการ	อื่นๆ		
จำนวน 3 กล่อง									
รวมทั้งสิ้น								11,200	

11.ตัวชี้วัดผลสำเร็จของโครงการ :

ตัวชี้วัด	เชิงปริมาณ (ระบุจำนวน)	เชิงคุณภาพ
ผลผลิต (Output)	นักศึกษาเทคโนโลยีบัณฑิต ได้เข้าร่วมกิจกรรมโครงการการปฐมนิเทศนักศึกษาใหม่และปฐมนิเทศนักศึกษาออกฝึกประสบการณ์วิชาชีพ ระดับปริญญาตรี สายเทคโนโลยีหรือสายปฏิบัติการ ประจำปีการศึกษา 2567 และรับทราบข้อมูลและแนวทาง การปฏิบัติตนการทำงานร่วมกับผู้อื่นได้เป็นอย่างดี จำนวน 80 คน	นักศึกษาเทคโนโลยีบัณฑิต มีภาวะผู้นำที่มีความสามัคคี ในหมู่คณะและเคารพในระบอบประชาธิปไตย
ผลลัพธ์ (Outcome)	นักศึกษาเทคโนโลยีบัณฑิต ได้เข้าร่วมกิจกรรมโครงการการปฐมนิเทศนักศึกษาใหม่และปฐมนิเทศนักศึกษาออกฝึกประสบการณ์วิชาชีพ ระดับปริญญาตรี สายเทคโนโลยีหรือ สายปฏิบัติการ ประจำปีการศึกษา 2567 และรับทราบข้อมูลและแนวทางการปฏิบัติตนการทำงานร่วมกับผู้อื่นได้เป็นอย่างดี จำนวน 80 คน	นักศึกษาเทคโนโลยีบัณฑิต มีภาวะผู้นำที่มีความสามัคคี ในหมู่คณะและเคารพในระบอบประชาธิปไตย

12. ผลที่คาดว่าจะได้รับ :

12.1 นักศึกษาเข้าร่วมร่วมกิจกรรมโครงการการปฐมนิเทศนักศึกษาใหม่และปฐมนิเทศนักศึกษาออกฝึกประสบการณ์วิชาชีพ รับรู้ข้อมูล ข่าวสาร

12.2 นักศึกษาเข้าร่วมกิจกรรม นักศึกษาเทคโนโลยีบัณฑิต ทั้งสถาบัน

12.3 ทราบแนวทางก่อนการออกฝึกประสบการณ์วิชาชีพ ในสถานประกอบการ

13. การติดตามผลและประเมินผล :

ดำเนินการเก็บรวบรวมข้อมูลหลังการดำเนินโครงการ การติดตามและประเมินผลโดยใช้แบบสอบถามในการประเมินผลของโครงการเพื่อเก็บข้อมูลจากการประเมินไปพัฒนาต่อไป เพื่อใช้เป็นข้อมูลในการพัฒนาโครงการนี้ต่อไปในอนาคต

ลงชื่อ ผู้เสนอโครงการ
(นายเอกชัย ดีสุข)
หัวหน้างานพัฒนาหลักสูตรสายเทคโนโลยีฯ

ลงชื่อ ผู้เห็นชอบ
(นายประสิทธิ์ ห้องเสียง)
รองผู้อำนวยการฝ่ายวิชาการ

เห็นควร ☑ อนุมัติ ☐ ไม่อนุมัติ

ลงชื่อ
(นายสุทธิพงษ์ อันทรบุตร)
หัวหน้างานวางแผนและงบประมาณ

ลงชื่อ
(นายปริญญา คำชาย)
รองผู้อำนวยการฝ่ายแผนงานและความร่วมมือ

ลงชื่อ ผู้อนุมัติโครงการ
(นายอาคม จันทร์นาม)
ผู้อำนวยการวิทยาลัยเทคนิคร้อยเอ็ด
02 พ.ค. 2566

โครงการที่.....

วิทยาลัย เทคนิคร้อยเอ็ด

1. **ชื่อโครงการ :** ค่ายบัณฑิตจิตอาสาพัฒนาชุมชนทำดีด้วยหัวใจ.....

2. **ผู้รับผิดชอบโครงการ :** นายเอกชัย ดีสุข ฝ่าย วิชาการ.....

ผู้ประสานงาน ชื่อ-สกุล นายเอกชัย ดีสุข.....

ตำแหน่ง หัวหน้างานพัฒนาหลักสูตรสายเทคโนโลยีฯ โทรศัพท์ 043-511-289 โทรสาร 043-513-039

โทรศัพท์เคลื่อนที่ 081-016-8421 E-mail : Ekkachai1696@gmail.com.....

3. **ความสอดคล้อง/เชื่อมโยง/ภายใต้ ยุทธศาสตร์ นโยบาย จุดเน้น และมาตรการ :**

3.1 สอดคล้องกับมาตรฐานการอาชีวศึกษา : มาตรฐานที่.....2.....ด้านที่.....2.2.....

3.2 สอดคล้องกับยุทธศาสตร์/นโยบาย : ศธ. ข้อที่ .....1.....สอศ. ข้อที่.....1.....

3.3 สอดคล้องกับพันธกิจของสถานศึกษา : ข้อที่ .....8.....

3.4 สอดคล้องกับวาระวิทยาลัย : เป้าหมายที่.....1.....

3.5 สอดคล้องกับสถานศึกษาพระราชทาน : ด้านที่.....ตัวชี้วัด.....

4. **ระยะเวลาในการดำเนินโครงการ :**

มกราคม 2567- มีนาคม 2567

5. **สถานที่ดำเนินงาน :**

วิทยาลัยเทคนิคร้อยเอ็ด

6. **ความสำคัญของโครงการ/หลักการและเหตุผล :**

วิทยาลัยเทคนิคร้อยเอ็ด สถาบันการอาชีวศึกษาภาคตะวันออกเฉียงเหนือ 3 ได้เปิดการเรียนการสอนระดับปริญญาตรี สาขาวิชาเทคโนโลยีไฟฟ้า สาขาวิชาเทคโนโลยีอิเล็กทรอนิกส์ สาขาเทคโนโลยีการผลิต และสาขาวิชาเทคโนโลยีเครื่องกล เพื่อเตรียมความพร้อมในการจัดการเรียนการสอน ให้เป็นไปตามกรอบคุณวุฒิการศึกษาวิชาชีพระดับปริญญาตรีสายเทคโนโลยีหรือสายปฏิบัติการ ให้มีความพร้อมในทุก ๆ ด้านได้จัดทำโครงการเพื่อควบคู่ไปกับการดำเนินงานของสถาบัน และโครงการค่ายบัณฑิตจิตอาสาพัฒนาชุมชนทำดีด้วยหัวใจ แก่นักศึกษาทั้ง 9 วิทยาลัย ในช่วงเดือนกุมภาพันธ์ 2566 เพื่อให้นักศึกษาร่วมทำกิจกรรม ให้นักศึกษารู้จักการเป็นผู้นำและผู้ตามที่ดี อันจะก่อให้เกิดความสามัคคีในหมู่คณะ นักศึกษาเกิดจิตสำนึกการรับผิดชอบต่อสังคม เพื่อให้นักศึกษารู้จักการแก้ปัญหาและอุปสรรคต่าง ๆ ที่เกิดขึ้นทั้งทางตรงและทางอ้อมอย่างมีสติ

7. **วัตถุประสงค์ :**

7.1 เพื่อให้นักศึกษารู้จักการเป็นผู้นำและผู้ตามที่ดี อันจะก่อให้เกิดความสามัคคีในหมู่คณะ

7.2 เพื่อให้นักศึกษาเกิดจิตสำนึกการรับผิดชอบต่อสังคม

7.3 เพื่อให้นักศึกษารู้จักการแก้ปัญหาและอุปสรรค์ต่าง ๆ ที่เกิดขึ้นทั้งทางตรงและทางอ้อม

7.4 เพื่อให้นักศึกษารู้จักปฏิบัติตนอยู่ในระเบียบของการอยู่ร่วมกันในสังคม

7.5 เพื่อปลูกฝังนักศึกษาใช้สิทธิ หน้าที่ตามหลักประชาธิปไตยทั้งในค่ายและที่ประชุมชน

7.6 เพื่อกระตุ้นให้นักศึกษามีความคิดริเริ่มสร้างสรรค์ ความเจริญให้แก่ท้องถิ่น

7.7 เพื่อสร้างความสัมพันธ์อันดีระหว่างสังคมเมืองกับสังคมชนบท

7.8 ประชาสัมพันธ์ให้กับวิทยาลัยเทคนิคร้อยเอ็ด และสถาบัน ฯ ฉ.3 ให้รู้จักแพร่หลายมากขึ้น

8. เป้าหมาย :

เชิงปริมาณ (ระบุจำนวน)	เชิงคุณภาพ
นักศึกษาวิทยาลัยเทคนิคร้อยเอ็ด ทั้งสี่สาขาวิชา เข้าร่วมจำนวน 67 คน กิจกรรมร่วมกับนักศึกษา สถาบันการอาชีวศึกษา ภาคตะวันออกเฉียงเหนือ 3	สถานที่ออกค่ายบัณฑิตจิตอาสา มีวัสดุอุปกรณ์ เครื่องใช้ที่ปลอดภัย ใช้งานได้ปกติ สนับสนุนต่อการทำกิจกรรมต่างๆ ของสถานที่ ที่ไปดำเนินการทำกิจกรรม เพื่อใช้เป็นประโยชน์สูงสุดของสังคมต่อไป

9. กิจกรรม/วิธีดำเนินงาน :

ขั้นตอนการดำเนินงาน	2566			2567								
	ต.ค.	พ.ย.	ธ.ค.	ม.ค.	ก.พ.	มี.ค.	เม.ย.	พ.ค.	มิ.ย.	ก.ค.	ส.ค.	ก.ย.
1. เสนอโครงการ/อนุมัติ	/											
2. เตรียมการดำเนินงาน - บันทึกขออนุญาตดำเนินโครงการ				/								
3. ดำเนินโครงการ - ดำเนินการจัดซื้อ					/	/						
4. ติดตามและประเมินผล						/						
5. สรุปรายงานผลการดำเนินโครงการ						/						

10. งบประมาณในการดำเนินงาน :

ประเภทรายการ	แหล่งเงิน/ยอดจัดสรร							รวมเงิน	หมายเหตุ
	เงินงบประมาณ					เงินนอกงบประมาณ			
	งบบุคลากร	งบดำเนินงาน	งบลงทุน	งบอุดหนุน	งบรายจ่ายอื่น	รายได้/บกค.	รับฝาก		
1.ค่าครุภัณฑ์/สิ่งก่อสร้าง									
2.ค่าตอบแทน/ค่าใช้สอย/ค่าวัสดุ									
2.1 สีน้ำ สีน้ำมัน แปรง						7,500		7,500	
2.2 สายไฟหลอดไฟ อุปกรณ์การซ่อมไฟฟ้า อุปกรณ์ทางอิเล็กทรอนิกส์						7,500		7,500	
รวมทั้งสิ้น								15,000	

11.ตัวชี้วัดผลสำเร็จของโครงการ :

ตัวชี้วัด	เชิงปริมาณ (ระบุจำนวน)	เชิงคุณภาพ
ผลผลิต (Output)	นักศึกษาวิทยาลัยเทคนิคร้อยเอ็ดทั้งสี่สาขาวิชา เข้าร่วมจำนวน 67 คน กิจกรรมร่วมกับนักศึกษา สถาบันการอาชีวศึกษาภาคตะวันออกเฉียงเหนือ 3	สถานที่ออกค่ายบัณฑิตจิตอาสา มีวัสดุอุปกรณ์ เครื่องใช้ที่ปลอดภัย ใช้งานได้ปกติ สนับสนุนต่อการทำกิจกรรมต่างๆ ของสถานที่ ที่ไป ดำเนินการทำกิจกรรม เพื่อใช้เป็นประโยชน์สูงสุดของสังคมต่อไป
ผลลัพธ์ (Outcome)	นักศึกษาวิทยาลัยเทคนิคร้อยเอ็ดทั้งสี่สาขาวิชา เข้าร่วมจำนวน 67 คน กิจกรรมร่วมกับนักศึกษาสถาบันการอาชีวศึกษาภาคตะวันออกเฉียงเหนือ 3	สถานที่ออกค่ายบัณฑิตจิตอาสา มีวัสดุอุปกรณ์ เครื่องใช้ที่ปลอดภัย ใช้งานได้ปกติ สนับสนุนต่อการทำกิจกรรมต่างๆ ของสถานที่ ที่ไป ดำเนินการ ทำกิจกรรม เพื่อใช้เป็นประโยชน์สูงสุดของสังคมต่อไป

12. ผลที่คาดว่าจะได้รับ :

12.1 มีการสร้างความสัมพันธ์ที่ดี และสามัคคีต่อกัน

12.2 ผู้เข้าร่วมกิจกรรมสามารถนำความรู้ที่มีไปใช้ในชีวิตจริงได้

12.3 นักศึกษากล้าเผชิญหน้ากับปัญหา อุปสรรค์ต่าง ๆ และแก้ปัญหาเฉพาะหน้าได้ดี

12.4.นักศึกษาสามารถดำเนินกิจกรรมโครงการจิตอาสาพัฒนาชุมชนทำดีด้วยหัวใจ บรรลุตามวัตถุประสงค์

13. การติดตามผลและประเมินผล :

ดำเนินการเก็บรวบรวมข้อมูลหลังการดำเนินโครงการ การติดตามและประเมินผลโดยใช้แบบสอบถามในการประเมินผลของโครงการเพื่อเก็บข้อมูลจากการประเมินไปพัฒนาต่อไป เพื่อใช้เป็นข้อมูลในการพัฒนาโครงการนี้ต่อไปในอนาคต

ลงชื่อ ..... ผู้เสนอโครงการ
(นายเอกชัย ดีสุข)
หัวหน้างานพัฒนาหลักสูตรสายเทคโนโลยีฯ

ลงชื่อ ..... ผู้เห็นชอบ
(นายประสิทธิ์ พ้องเสียง)
รองผู้อำนวยการฝ่ายวิชาการ

เห็นควร ☑ อนุมัติ ☐ ไม่อนุมัติ

ลงชื่อ .....
(นายสุทธิพงษ์ อันทรบุตร)
หัวหน้างานวางแผนและงบประมาณ

ลงชื่อ .....
(นายปริญญา คำชาย)
รองผู้อำนวยการฝ่ายแผนงานและความร่วมมือ

ลงชื่อ ..... ผู้อนุมัติโครงการ
(นายอาคม จันทร์นาม)
ผู้อำนวยการวิทยาลัยเทคนิคร้อยเอ็ด
02 ต.ค. 2566

โครงการที่.....

วิทยาลัย เทคนิคร้อยเอ็ด

1. ชื่อโครงการ : รับการประเมินประกันคุณภาพระดับหลักสูตร

2. ผู้รับผิดชอบโครงการ : นายเอกชัย ดีสุข ฝ่าย วิชาการ

ผู้ประสานงาน ชื่อ-สกุล นายเอกชัย ดีสุข

ตำแหน่ง หัวหน้างานพัฒนาหลักสูตรสายเทคโนโลยีฯ โทรศัพท์ 043-511-289 โทรสาร 043-513-039

โทรศัพท์เคลื่อนที่ 081-016-8421 E-mail : Ekkachai1696@gmail.com

3. ความสอดคล้อง/เชื่อมโยง/ภายใต้ ยุทธศาสตร์ นโยบาย จุดเน้น และมาตรการ :

3.1 สอดคล้องกับมาตรฐานการอาชีวศึกษา : มาตรฐานที่ 2 ด้านที่ 2.2

3.2 สอดคล้องกับยุทธศาสตร์/นโยบาย : ศธ. ข้อที่ 1 สอศ. ข้อที่ 1.4

3.3 สอดคล้องกับพันธกิจของสถานศึกษา : ข้อที่ 3

3.4 สอดคล้องกับวาระวิทยาลัย : เป้าหมายที่ 1

3.5 สอดคล้องกับสถานศึกษาพระราชทาน : ด้านที่ ตัวชี้วัด

4. ระยะเวลาในการดำเนินโครงการ :

เมษายน 2567 – สิงหาคม 2567

5. สถานที่ดำเนินงาน :

วิทยาลัยเทคนิคร้อยเอ็ด

6. ความสำคัญของโครงการ/หลักการและเหตุผล :

วิทยาลัยเทคนิคร้อยเอ็ด สถาบันการอาชีวศึกษาภาคตะวันออกเฉียงเหนือ 3 ได้เปิดการเรียนการสอนระดับปริญญาตรี สาขาวิชาเทคโนโลยีไฟฟ้า สาขาวิชาเทคโนโลยีอิเล็กทรอนิกส์ สาขาเทคโนโลยีการผลิต และสาขาวิชาเทคโนโลยีเครื่องกล เพื่อเตรียมความพร้อมในการจัดการเรียนการสอน และการปรับปรุงพัฒนาหลักสูตรให้เป็นไปตามกรอบคุณวุฒิการศึกษาวิชาชีพระดับปริญญาตรีสายเทคโนโลยีหรือสายปฏิบัติการ ให้มีความพร้อมในทุก ๆ ด้าน ได้จัดทำโครงการเพื่อควบคู่ไปกับการดำเนินงานของสถาบัน และเพื่อให้เป็นไปตามวัตถุประสงค์ของการดำเนินการจัดการเรียนการสอนในระดับปริญญาตรี

การพัฒนาคุณภาพการศึกษาเพื่อให้การศึกษาเป็นกระบวนการพัฒนาคนให้มีชีวิตความสามารถเต็มตามศักยภาพมีคุณภาพชีวิตที่ดีและเป็นแรงผลักดันที่สำคัญต่อการพัฒนาประเทศ ให้รุ่งเรืองนั้นมีหลายแนวทางด้วยกัน แนวทางหนึ่งคือการส่งเสริมให้สถานศึกษามีระบบการประกันคุณภาพการศึกษาที่สร้างความมั่นใจ พึงพอใจ ประทับใจต่อผู้ปกครอง ชุมชน สังคม ว่า วิทยาลัยสามารถจัดการศึกษาได้อย่างมีคุณภาพ ผู้จบการศึกษามีคุณภาพตามมาตรฐานที่กำหนดไว้ วิทยาลัยที่มีระบบการประกันคุณภาพการศึกษามีองค์ประกอบหลายประการองค์ประกอบที่เป็นหัวใจสำคัญก็คือ วิทยาลัยต้องจัดทำมาตรฐานสถานศึกษาเพื่อเป็นแนวทางในการพัฒนาคุณภาพการศึกษา ของวิทยาลัยเพื่อใช้ในการดำเนินงานพัฒนาคุณภาพการศึกษาของวิทยาลัย

ซึ่งในการดำเนินการจัดทำประกันคุณภาพการศึกษาของวิทยาลัย ต้องทำเป็นประจำทุกปี เพื่อให้เป็นไปตามกรอบมาตรฐานการอาชีวศึกษาระดับปริญญาตรี พ.ศ.2560 ในการดำเนินการเพื่อให้ได้ตามข้อกำหนดของระบบการประกันคุณภาพการศึกษานั้น ภาควิชา ฯ ยังขาดวัสดุอุปกรณ์ที่ต้องใช้ในการจัดเตรียมเอกสารที่จะไว้สำหรับการรองรับการประเมิน จึงได้จัดทำโครงการ เพื่อไว้รองรับการประเมินที่จะเกิดขึ้นในปีถัดไป

7. วัตถุประสงค์ :

7.1 เพื่อให้ภาควิชา มีการเตรียมการไว้รองรับการประเมินให้เป็นไปตามกำหนดเป็นมาตรฐานสถานศึกษา

7.2 เพื่อภาควิชา มีความพร้อมทุกด้านในการรองรับการประเมิน

8. เป้าหมาย :

เชิงปริมาณ (ระบุจำนวน)	เชิงคุณภาพ
ภาควิชามีวัสดุอุปกรณ์ที่เพียงพอในการรองรับการประเมิน	ภาควิชาเทคโนโลยีบัณฑิต วิทยาลัยเทคนิคร้อยเอ็ด มีวัสดุอุปกรณ์ที่ใช้ในการเตรียมการรองรับการประเมิน เพื่อให้เกิดความพร้อมในการประกันคุณภาพการศึกษา

9. กิจกรรม/วิธีดำเนินงาน :

ขั้นตอนการดำเนินงาน	2566			2567								
	ต.ค.	พ.ย.	ธ.ค.	ม.ค.	ก.พ.	มี.ค.	เม.ย.	พ.ค.	มิ.ย.	ก.ค.	ส.ค.	ก.ย.
1. เสนอโครงการ/อนุมัติ	/											
2. เตรียมการดำเนินงาน - บันทึกขออนุญาตดำเนินโครงการ		/										
3. ดำเนินโครงการ - ดำเนินการจัดซื้อ		/										
4. ติดตามและประเมินผล			/	/	/	/	/	/	/	/		
5. สรุปรายงานผลการดำเนินโครงการ											/	

10. งบประมาณในการดำเนินงาน :

ประเภทรายการ	แหล่งเงิน/ยอดจัดสรร							รวมเงิน	หมายเหตุ
	เงินงบประมาณ					เงินนอกงบประมาณ			
	งบบุคลากร	งบดำเนินงาน	งบลงทุน	งบอุดหนุน	งบรายจ่ายอื่น	รายได้	อื่นๆ		
1.ค่าครุภัณฑ์/สิ่งก่อสร้าง									
2.ค่าตอบแทน/ค่าใช้สอย/ค่าวัสดุ									
22.1 กระดาษ A-4 80 แกรม @ 140 บาท จำนวน 50 รีม						7,000		7,000	
2.2 หมึก Canon Laser @ 1,400 บาท จำนวน 3 กล่อง						4,200		4,200	
รวมทั้งสิ้น								11,200	

11.ตัวชี้วัดผลสำเร็จของโครงการ :

ตัวชี้วัด	เชิงปริมาณ (ระบุจำนวน)	เชิงคุณภาพ
ผลผลิต (Output)	ภาควิชามีวัสดุอุปกรณ์ที่เพียงพอในการรองรับการประเมิน	เพื่อภาควิชา มีความพร้อมทุกด้านในการรองรับการประเมิน
ผลลัพธ์ (Outcome)	ภาควิชามีวัสดุอุปกรณ์ที่เพียงพอในการรองรับการประเมิน	เพื่อให้ได้มาตรฐานในการจัดการเรียนการสอนระดับปริญญาตรี

12. ผลที่คาดว่าจะได้รับ :

วิทยาลัยเทคนิคร้อยเอ็ด สามารถดำเนินงานเป็นไปตามตามมาตรฐานสถานศึกษาที่กำหนดไว้ได้อย่างเกิดประสิทธิภาพและประสิทธิผลทั้งในด้านคุณภาพเชิงประมาณและคุณภาพ

13. การติดตามผลและประเมินผล :

ดำเนินการเก็บรวบรวมข้อมูลหลังการดำเนินโครงการ การติดตามและประเมินผลโดยใช้แบบสอบถามในการประเมินผลของโครงการเพื่อเก็บข้อมูลจากการประเมินไปพัฒนาต่อไป เพื่อใช้เป็นข้อมูลในการพัฒนาโครงการนี้ต่อไปในอนาคต

ลงชื่อ ..... ผู้เสนอโครงการ
(นายเอกชัย ดีสุข)
หัวหน้างานพัฒนาหลักสูตรสายเทคโนโลยีฯ

ลงชื่อ ..... ผู้เห็นชอบ
(นายประสิทธิ์ พ้องเสียง)
รองผู้อำนวยการฝ่ายวิชาการ

เห็นควร ☑ อนุมัติ ☐ ไม่อนุมัติ

ลงชื่อ .....
(นายสุทธิพงษ์ อันทรบุตร)
หัวหน้างานวางแผนและงบประมาณ

ลงชื่อ .....
(นายปริญญา คำชาย)
รองผู้อำนวยการฝ่ายแผนงานและความร่วมมือ

ลงชื่อ ..... ผู้อนุมัติโครงการ
(นายอาคม จันทร์นาม)
ผู้อำนวยการวิทยาลัยเทคนิคร้อยเอ็ด
.....02 ต.ค. 2566.....

44

โครงการที่.....

วิทยาลัย เทคนิคร้อยเอ็ด

1. **ชื่อโครงการ :** จัดทำบันทึกข้อตกลงความร่วมมือกับสถานประกอบการ

2. **ผู้รับผิดชอบโครงการ :** นายเอกชัย ดีสุข ฝ่าย วิชาการ

ผู้ประสานงาน ชื่อ-สกุล นายเอกชัย ดีสุข

ตำแหน่ง หัวหน้างานพัฒนาหลักสูตรสายเทคโนโลยีฯ โทรศัพท์ 043-511-289 โทรสาร 043-513-039

โทรศัพท์เคลื่อนที่ 081-016-8421 E-mail : Ekkachai1696@gmail.com

3. **ความสอดคล้อง/เชื่อมโยง/ภายใต้ ยุทธศาสตร์ นโยบาย จุดเน้น และมาตรการ :**

3.1 สอดคล้องกับมาตรฐานการอาชีวศึกษา : มาตรฐานที่ 2 ด้านที่ 2.2

3.2 สอดคล้องกับยุทธศาสตร์/นโยบาย : ศธ. ข้อที่ 1 สอศ. ข้อที่ 1

3.3 สอดคล้องกับพันธกิจของสถานศึกษา : ข้อที่ 1

3.4 สอดคล้องกับวาระวิทยาลัย : เป้าหมายที่ 1

3.5 สอดคล้องกับสถานศึกษาพระราชทาน : ด้านที่ ตัวชี้วัด

4. **ระยะเวลาในการดำเนินโครงการ :**

ตุลาคม 2566- กันยายน 2567

5. **สถานที่ดำเนินงาน :**

วิทยาลัยเทคนิคร้อยเอ็ด สถานประกอบการ

6. **ความสำคัญของโครงการ/หลักการและเหตุผล :**

วิทยาลัยเทคนิคร้อยเอ็ด สถาบันการอาชีวศึกษาภาคตะวันออกเฉียงเหนือ 3 ได้เปิดการเรียนการสอนระดับปริญญาตรี สาขาวิชาเทคโนโลยีไฟฟ้า สาขาวิชาเทคโนโลยีอิเล็กทรอนิกส์ สาขาเทคโนโลยีการผลิต และสาขาวิชาเทคโนโลยีเครื่องกล เพื่อเตรียมความพร้อมในการจัดการเรียนการสอน ให้เป็นไปตามกรอบคุณวุฒิการศึกษาวิชาชีพระดับปริญญาตรีสายเทคโนโลยีหรือสายปฏิบัติการ ให้มีความพร้อมในทุก ๆ ด้านได้จัดทำโครงการเพื่อควบคู่ไปกับการดำเนินงานของสถาบัน

การหาสถานประกอบการเพิ่มเติม เป็นอีกนโยบายหนึ่งเพื่อใช้สนับสนุนการจัดการเรียนการสอนในระดับปริญญาตรี และเพื่อหาสถานประกอบการในการรองรับการขยายสาขาและเพิ่มจำนวนผู้เรียนที่มีความสนใจเข้าเรียนในการศึกษาระบบทวิภาคี ความพร้อมทางด้านเทคโนโลยีที่ทันสมัย และให้ผู้เรียนได้รับประสบการณ์จริง

7. **วัตถุประสงค์ :**

เพื่อหาสถานประกอบการเพิ่มเติม เพื่อรองรับการเติบโตสำหรับการจัดการเรียนการสอนในระดับปริญญาตรี ให้ผู้เรียนได้ฝึกอาชีพตรงตามหลักสูตรที่เปิดการจัดการเรียนการสอน

8. **เป้าหมาย :**

เชิงปริมาณ (ระบุจำนวน)	เชิงคุณภาพ
นักศึกษาวิทยาลัยเทคนิคร้อยเอ็ด ทั้ง 4 สาขาวิชา ได้มีสถานประกอบการเพียงพอสำหรับนักศึกษาและครูฝึกในสถานประกอบการ	นักศึกษาได้รับความรู้ในระหว่างที่ฝึกประสบการณ์วิชาชีพในสถานประกอบการตรงกับสาขาที่เรียน

9. กิจกรรม/วิธีดำเนินงาน :

ขั้นตอนการดำเนินงาน	2566			2567								
	ต.ค.	พ.ย.	ธ.ค.	ม.ค.	ก.พ.	มี.ค.	เม.ย.	พ.ค.	มิ.ย.	ก.ค.	ส.ค.	ก.ย.
1. เสนอโครงการ/อนุมัติ	/											
2. เตรียมการดำเนินงาน - บันทึกขออนุญาตดำเนินโครงการ				/								
3. ดำเนินโครงการ - ดำเนินการจัดซื้อ					/	/	/	/	/	/	/	
4. ติดตามและประมินผล												/
5. สรุปรายงานผลการดำเนินโครงการ												/

10. งบประมาณในการดำเนินงาน :

ประเภทรายการ	แหล่งเงิน/ยอดจัดสรร							รวมเงิน	หมายเหตุ
	เงินงบประมาณ					เงินนอกงบประมาณ			
	งบบุคลากร	งบดำเนินงาน	งบลงทุน	งบอุดหนุน	งบรายจ่ายอื่น	รพส./บพค.	รายได้		
1.ค่าครุภัณฑ์/สิ่งก่อสร้าง									
2.ค่าตอบแทน/ค่าใช้สอย/ค่าวัสดุ									
2.1 กระดาษ A-4 80 แกรม @ 140 บาท จำนวน 30 รีม						4,200		4,200	
2.2 หมึก Canon Laser @ 1,400 บาท จำนวน 1 กล่อง						1,400		1,400	
รวมทั้งสิ้น								5,600	

11.ตัวชี้วัดผลสำเร็จของโครงการ :

ตัวชี้วัด	เชิงปริมาณ (ระบุจำนวน)	เชิงคุณภาพ
ผลผลิต (Output)	นักศึกษาวิทยาลัยเทคนิคร้อยเอ็ดทั้ง 4 สาขาวิชา ได้มีสถานประกอบการเพียงพอสำหรับนักศึกษาและครูฝึกในสถานประกอบการ	นักศึกษาได้รับความรู้ในระหว่างที่ฝึกประสบการณ์วิชาชีพในสถานประกอบการ

ตัวชี้วัด	เชิงปริมาณ (ระบุจำนวน)	เชิงคุณภาพ
ผลลัพธ์ (Outcome)	นักศึกษาวิทยาลัยเทคนิคร้อยเอ็ดทั้ง 4 สาขาวิชา ได้มีสถานประกอบการเพียงพอสำหรับนักศึกษาและครูฝึกในสถานประกอบการ	นักศึกษาได้รับความรู้ในระหว่างที่ฝึกประสบการณ์วิชาชีพในสถานประกอบการ

12. ผลที่คาดว่าจะได้รับ :

เพื่อหาสถานประกอบการเพิ่มเติม เพื่อรองรับการเติบโตสำหรับการจัดการเรียนการสอนในระดับปริญญาตรี ให้ผู้เรียนได้ฝึกอาชีพตรงตามหลักสูตรที่เปิดการจัดการเรียนการสอนวัตถุประสงค์วัตถุประสงค์

13. การติดตามผลและประเมินผล :

ดำเนินการเก็บรวบรวมข้อมูลหลังการดำเนินโครงการ การติดตามและประเมินผลโดยใช้แบบสอบถามในการประเมินผลของโครงการเพื่อเก็บข้อมูลจากการประเมินไปพัฒนาต่อไป เพื่อใช้เป็นข้อมูลในการพัฒนาโครงการนี้ต่อไปในอนาคต

ลงชื่อ ..... ผู้เสนอโครงการ
(นายเอกชัย ดีสุข)
หัวหน้างานพัฒนาหลักสูตรสายเทคโนโลยีฯ

ลงชื่อ ..... ผู้เห็นชอบ
(นายประสิทธิ์ พ้องเสียง)
รองผู้อำนวยการฝ่ายวิชาการ

เห็นควร ☑ อนุมัติ ☐ ไม่อนุมัติ

ลงชื่อ .....
(นายสุทธิพงษ์ อันทรบุตร)
หัวหน้างานวางแผนและงบประมาณ

ลงชื่อ .....
(นายปริญญา คำชาย)
รองผู้อำนวยการฝ่ายแผนงานและความร่วมมือ

ลงชื่อ ..... ผู้อนุมัติโครงการ
(นายอาคม จันทร์นาม)
ผู้อำนวยการวิทยาลัยเทคนิคร้อยเอ็ด
..... 8 2 ต.ค. 2566 .....

โครงการที่.....

วิทยาลัย เทคนิคร้อยเอ็ด

1. ชื่อโครงการ : แนะแนวการศึกษาต่อระดับปริญญาตรี

2. ผู้รับผิดชอบโครงการ : นายเอกชัย ดีสุข ฝ่าย วิชาการ

ผู้ประสานงาน ชื่อ-สกุล นายเอกชัย ดีสุข

ตำแหน่ง หัวหน้างานพัฒนาหลักสูตรสายเทคโนโลยีฯ โทรศัพท์ 043-511-289 โทรสาร 043-513-039

โทรศัพท์เคลื่อนที่ 081-016-8421 E-mail : Ekkachai1696@gmail.com

3. ความสอดคล้อง/เชื่อมโยง/ภายใต้ ยุทธศาสตร์ นโยบาย จุดเน้น และมาตรการ :

3.1 สอดคล้องกับมาตรฐานการอาชีวศึกษา : มาตรฐานที่ 2 ด้านที่ 2.2

3.2 สอดคล้องกับยุทธศาสตร์/นโยบาย : ศธ. ข้อที่ 5 สอศ. ข้อที่ 11

3.3 สอดคล้องกับพันธกิจของสถานศึกษา : ข้อที่ 4

3.4 สอดคล้องกับวาระวิทยาลัย : เป้าหมายที่ 1

3.5 สอดคล้องกับสถานศึกษาพระราชทาน : ด้านที่ ตัวชี้วัด

4. ระยะเวลาในการดำเนินโครงการ :

ตุลาคม 2566 – มกราคม 2567

5. สถานที่ดำเนินงาน :

วิทยาลัยเทคนิคร้อยเอ็ด วิทยาลัยสังกัดอาชีวศึกษาจังหวัดร้อยเอ็ด

6. ความสำคัญของโครงการ/หลักการและเหตุผล :

วิทยาลัยเทคนิคร้อยเอ็ด สถาบันการอาชีวศึกษาภาคตะวันออกเฉียงเหนือ 3 ได้เปิดการเรียนการสอนระดับปริญญาตรี สาขาวิชาเทคโนโลยีไฟฟ้า สาขาวิชาเทคโนโลยีอิเล็กทรอนิกส์ สาขาเทคโนโลยีการผลิต และสาขาวิชาเทคโนโลยีเครื่องกล

ปัจจุบันการแนะแนวเพื่อการศึกษาต่อ เป็นการเพิ่มประมาณนักศึกษา ตามนโยบายของสถาบันการอาชีวศึกษาภาคตะวันออกเฉียงเหนือ 3 เพื่อเปิดโอกาสให้ผู้เรียน ได้เรียนตามสาขาวิชาชีพที่ตนถนัด จำเป็นและสำคัญอย่างยิ่ง เพราะเป็นการแนะแนว การสร้างความเข้าใจเกี่ยวกับการจัดการเรียนการสอน คุณค่าและประโยชน์ในการเรียน และการศึกษาต่อ ทั้งนี้เพื่อให้สอดคล้องกับความต้องการของตลาดแรงงาน และเป็นที่พึงพอใจของสถานประกอบการ ในการศึกษาในสายอาชีพ ทำให้นักศึกษา ได้ลงมือปฏิบัติจริง และนำความรู้ที่ได้รับ ไปประยุกต์ใช้ในการปฏิบัติงานจริงต่อไปในอนาคต จึงมีความจำเป็นเพื่อเป็นแนวทางการเลือกศึกษาต่อสำหรับนักศึกษาที่สนใจเข้าเรียนในหลักสูตร ต่อเนื่อง ในสาขาวิชาต่าง ๆ

เพื่อให้สอดคล้องกับมาตรฐานการประกันคุณภาพภายในสถานศึกษา และพัฒนาคุณภาพการจัดการเรียนการสอน การบริหารการศึกษาด้านอาชีวศึกษา ให้เป็นไปตามมาตรฐาน มุ่งประโยชน์สูงสุด โดยเน้นผู้เรียนเป็นสำคัญ ตลอดจนเพื่อพัฒนาสถานศึกษาให้มีศักยภาพสูงสุด และรับรองบริบทประกันคุณภาพภายในสถานศึกษา ตลอดจนรองรับการประกันคุณภาพภายนอก จึงได้จัดทำโครงการนี้

7. วัตถุประสงค์ :

7.1 เพื่อเพิ่มปริมาณนักศึกษา ประจำปีการศึกษา 2567

7.2 เพื่อแนะแนวการศึกษาต่อและสร้างทัศนคติที่ดีต่อการจัดการศึกษาสายอาชีพ ให้กับนักศึกษาในสถานศึกษา และต่างสถานศึกษา

7.3 เพื่อประชาสัมพันธ์ สถาบันการอาชีวศึกษา ภาคตะวันออกเฉียงเหนือ 3 และวิทยาลัยเทคนิคร้อยเอ็ด ให้เป็นที่รู้จักเพิ่มมายิ่งขึ้น

8. เป้าหมาย :

เชิงปริมาณ (ระบุจำนวน)	เชิงคุณภาพ
เป้าหมายในการรับนักศึกษา 4 สาขา จำนวน 80 คน	นักศึกษากลุ่มเป้าหมาย มีความสนใจเข้าศึกษาต่อวิทยาลัย ฯ ตามเป้าหมาย ในระดับ ดีมาก

9. กิจกรรม/วิธีดำเนินงาน :

ขั้นตอนการดำเนินงาน	2566			2567								
	ต.ค.	พ.ย.	ธ.ค.	ม.ค.	ก.พ.	มี.ค.	เม.ย.	พ.ค.	มิ.ย.	ก.ค.	ส.ค.	ก.ย.
1. เสนอโครงการ/อนุมัติ	/											
2. เตรียมการดำเนินงาน - บันทึกขออนุญาตดำเนินโครงการ		/										
3. ดำเนินโครงการ - ดำเนินการจัดซื้อ		/	/									
4. ติดตามและประมินผล				/								
5. สรุปรายงานผลการดำเนินโครงการ				/								

10. งบประมาณในการดำเนินงาน :

ประเภทรายการ	แหล่งเงิน/ยอดจัดสรร							รวมเงิน	หมายเหตุ
	เงินงบประมาณ					เงินนอกงบประมาณ			
	งบบุคลากร	งบดำเนินงาน	งบลงทุน	งบอุดหนุน	งบรายจ่ายอื่น	รพส./บกศ.	รับฝาก		
1.ค่าครุภัณฑ์/สิ่งก่อสร้าง									
2.ค่าตอบแทน/ค่าใช้สอย/ค่าวัสดุ									
2.1 กระดาษ A-4 80 แกรม @ 140 บาท จำนวน 30 ริม						4,200		4,200	
2.2 หมึก Canon Laser @ 1,400 บาท จำนวน 1 กล่อง						1,400		1,400	
รวมทั้งสิ้น								5,600	

11.ตัวชี้วัดผลสำเร็จของโครงการ :

ตัวชี้วัด	เชิงปริมาณ (ระบุจำนวน)	เชิงคุณภาพ
ผลผลิต (Output)	เป้าหมายในการรับนักศึกษา 4 สาขา จำนวน 80 คน	นักศึกษากลุ่มเป้าหมาย มีความสนใจเข้าศึกษาต่อวิทยาลัย ฯ ตามเป้าหมายในระดับ ดีมาก
ผลลัพธ์ (Outcome)	เป้าหมายในการรับนักศึกษา 4 สาขา จำนวน 80 คน	นักศึกษากลุ่มเป้าหมาย มีความสนใจเข้าศึกษาต่อวิทยาลัย ฯ ตามเป้าหมายในระดับ ดีมาก

12. ผลที่คาดว่าจะได้รับ :

จำนวนนักศึกษากลุ่มเป้าหมาย เข้าศึกษาต่อระดับปริญญาตรี ตามเป้าหมายที่วางไว้

13. การติดตามผลและประเมินผล :

ดำเนินการเก็บรวบรวมข้อมูลหลังการดำเนินโครงการ การติดตามและประเมินผลโดยใช้แบบสอบถามในการประเมินผลของโครงการเพื่อเก็บข้อมูลจากการประเมินไปพัฒนาต่อไป เพื่อใช้เป็นข้อมูลในการพัฒนาโครงการนี้ต่อไปในอนาคต

ลงชื่อ ..... ผู้เสนอโครงการ
(นายเอกชัย ดีสุข)
หัวหน้างานพัฒนาหลักสูตรสายเทคโนโลยีฯ

ลงชื่อ ..... ผู้เห็นชอบ
(นายประสิทธิ์ พ้องเสียง)
รองผู้อำนวยการฝ่ายวิชาการ

เห็นควร ☑ อนุมัติ ☐ ไม่อนุมัติ

ลงชื่อ .....
(นายสุทธิพงษ์ อันทรบุตร)
หัวหน้างานวางแผนและงบประมาณ

ลงชื่อ .....
(นายปริญญา คำขาย)
รองผู้อำนวยการฝ่ายแผนงานและความร่วมมือ

ลงชื่อ ..... ผู้อนุมัติโครงการ
(นายอาคม จันทร์นาม)
ผู้อำนวยการวิทยาลัยเทคนิคร้อยเอ็ด
02 ต.ค. 2566

โครงการที่.....

วิทยาลัย เทคนิคร้อยเอ็ด

1. **ชื่อโครงการ :** จัดซื้อครุภัณฑ์เครื่องโปรเจคเตอร์ ประจำห้องเรียน (สาขาวิชาเทคโนโลยีไฟฟ้า สาขาวิชาเทคโนโลยีอิเล็กและสาขาวิชาเทคโนโลยีการผลิต)

2. **ผู้รับผิดชอบโครงการ :** นายเอกชัย ดีสุข ฝ่าย วิชาการ

ผู้ประสานงาน ชื่อ-สกุล นายเอกชัย ดีสุข

ตำแหน่ง หัวหน้างานพัฒนาหลักสูตรสายเทคโนโลยีฯ โทรศัพท์ 043-511-289 โทรสาร 043-513-039

โทรศัพท์เคลื่อนที่ 081-016-8421 E-mail : Ekkachai1696@gmail.com

3. **ความสอดคล้อง/เชื่อมโยง/ภายใต้ ยุทธศาสตร์ นโยบาย จุดเน้น และมาตรการ :**

3.1 สอดคล้องกับมาตรฐานการอาชีวศึกษา : มาตรฐานที่ 2 ด้านที่ 2.1

3.2 สอดคล้องกับยุทธศาสตร์/นโยบาย : คธ. ข้อที่ 1 สอศ. ข้อที่ 1

3.3 สอดคล้องกับพันธกิจของสถานศึกษา : ข้อที่ 5

3.4 สอดคล้องกับวาระวิทยาลัย : เป้าหมายที่.....

3.5 สอดคล้องกับสถานศึกษาพระราชทาน : ด้านที่..... ตัวชี้วัด.....

4. **ระยะเวลาในการดำเนินโครงการ :**

ตุลาคม 2567

5. **สถานที่ดำเนินงาน :**

วิทยาลัยเทคนิคร้อยเอ็ด

6. **ความสำคัญของโครงการ/หลักการและเหตุผล :**

วิทยาลัยเทคนิคร้อยเอ็ด สถาบันการอาชีวศึกษาภาคตะวันออกเฉียงเหนือ 3 ได้เปิดการเรียนการสอนระดับปริญญาตรี ตั้งแต่ปีการศึกษา 2556 เป็นต้นมา ปัจจุบันจัดการเรียนการสอนจำนวน 4 สาขา คือสาขาวิชาเทคโนโลยีไฟฟ้า สาขาวิชาเทคโนโลยีอิเล็กทรอนิกส์ และสาขาเทคโนโลยีการผลิต เพื่อเตรียมความพร้อมในการจัดการเรียนการสอน โดยปัจจุบัน เครื่องโปรเจคเตอร์ ที่มีประจำห้อง จากการตรวจสอบพบว่า แต่ละห้องเรียนผ่านการใช้งานมาแล้วร่วม 11 ปี สภาพการใช้งาน ไม่ปกติและมีการซ่อมบำรุงรักษาเป็นประจำ

โดยงานพัฒนาหลักสูตรสายเทคโนโลยี ฯ ให้ทางผู้เชี่ยวชาญที่เกี่ยวข้องทำการตรวจสอบแล้วมีความเห็นว่าควรเปลี่ยนแต่ละห้องเรียนจำนวนห้องละ 1 เครื่อง เพื่อให้เกิดประสิทธิภาพในการจัดและสร้างบรรยากาศในชั้นเรียนการจัดการเรียนการสอน

7. **วัตถุประสงค์ :**

เพื่อเพื่อการเตรียมความพร้อมในการจัดการเรียนการสอน ของภาควิชา ให้นักศึกษา สาขาวิชาเทคโนโลยีไฟฟ้า สาขาวิชาเทคโนโลยีอิเล็กทรอนิกส์ และสาขาเทคโนโลยีการผลิต มีโปรเจคเตอร์ สำหรับการจัดการเรียนการสอน

8. **เป้าหมาย :**

เชิงปริมาณ (ระบุจำนวน)	เชิงคุณภาพ
สาขาวิชาเทคโนโลยีไฟฟ้า สาขาวิชาเทคโนโลยีอิเล็กทรอนิกส์ และสาขาวิชาเทคโนโลยีการผลิต มีโปรเจคเตอร์ สำหรับการจัดการเรียนการสอน สาขาละ 1 เครื่อง รวมจำนวน 3 เครื่อง	ห้องเรียนมีเครื่องฉายโปรเจคเตอร์ สำหรับการจัดการเรียนการสอน เพิ่มประสิทธิภาพในการจัดการเรียนการสอน

9. กิจกรรม/วิธีดำเนินงาน :

ขั้นตอนการดำเนินงาน	2566			2567								
	ต.ค.	พ.ย.	ธ.ค.	ม.ค.	ก.พ.	มี.ค.	เม.ย.	พ.ค.	มิ.ย.	ก.ค.	ส.ค.	ก.ย.
1. เสนอโครงการ/อนุมัติ	/											
2. เตรียมการดำเนินงาน - บันทึกขออนุญาตดำเนินโครงการ	/											
3. ดำเนินโครงการ - ดำเนินการจัดซื้อ	/											
4. ติดตามและประมินผล		/										
5. สรุปรายงานผลการดำเนินโครงการ		/										

10. งบประมาณในการดำเนินงาน :

ประเภทรายการ	แหล่งเงิน/ยอดจัดสรร							รวมเงิน	หมายเหตุ
	เงินงบประมาณ					เงินนอกงบประมาณ			
	งบบุคลากร	งบดำเนินงาน	งบลงทุน	งบอุดหนุน	งบรายจ่ายอื่น	รดส./บกศ.	รับฝาก		
1.ค่าครุภัณฑ์/สิ่งก่อสร้าง 2.ค่าตอบแทน/ค่าใช้สอย/ค่าวัสดุ 2.1 เครื่องโปรเจคเตอร์ จำนวน 3 เครื่อง เครื่องละ 25,000 บาท						75,000		75,000	
รวมทั้งสิ้น								75,000	

11.ตัวชี้วัดผลสำเร็จของโครงการ :

ตัวชี้วัด	เชิงปริมาณ (ระบุจำนวน)	เชิงคุณภาพ
ผลผลิต (Output)	สาขาวิชาเทคโนโลยีไฟฟ้า สาขาวิชาเทคโนโลยีอิเล็กทรอนิกส์ และสาขาวิชาเทคโนโลยีการผลิต มีโปรเจคเตอร์ สำหรับการจัดการเรียนการสอน สาขาละ 1 เครื่อง รวมจำนวน 3 เครื่อง	ห้องเรียนมีเครื่องฉายโปรเจคเตอร์สำหรับการจัดการเรียนการสอน เพิ่มประสิทธิภาพในการจัดการเรียนการสอน
ผลลัพธ์ (Outcome)	สาขาวิชาเทคโนโลยีไฟฟ้า สาขาวิชาเทคโนโลยีอิเล็กทรอนิกส์ และสาขาวิชาเทคโนโลยีการผลิต มีโปรเจคเตอร์ สำหรับการจัดการ	ห้องเรียนมีเครื่องฉายโปรเจคเตอร์สำหรับการจัดการเรียนการสอน เพิ่มประสิทธิภาพในการจัดการเรียนการสอน

	เรียนการสอน สาขาละ 1 เครื่อง รวมจำนวน 3 เครื่อง	

12. ผลที่คาดว่าจะได้รับ :

ห้องเรียนมีเครื่องฉายโปรเจคเตอร์ สำหรับการจัดการเรียนการสอน เพิ่มประสิทธิภาพในการจัดการเรียนการสอน

13. การติดตามผลและประเมินผล :

ดำเนินการเก็บรวบรวมข้อมูลหลังการดำเนินโครงการ การติดตามและประเมินผลโดยใช้แบบสอบถามในการประเมินผลของโครงการเพื่อเก็บข้อมูลจากการประเมินไปพัฒนาต่อไป เพื่อใช้เป็นข้อมูลในการพัฒนาโครงการนี้ต่อไปในอนาคต

ลงชื่อ ..... ผู้เสนอโครงการ
(นายเอกชัย ดีสุข)
หัวหน้างานพัฒนาหลักสูตรสายเทคโนโลยีฯ

ลงชื่อ ..... ผู้เห็นชอบ
(นายประสิทธิ์ พ้องเสียง)
รองผู้อำนวยการฝ่ายวิชาการ

เห็นควร ☑ อนุมัติ ☐ ไม่อนุมัติ

ลงชื่อ .....
(นายสุทธิพงษ์ อันทรบุตร)
หัวหน้างานวางแผนและงบประมาณ

ลงชื่อ .....
(นายปริญญา คำชาย)
รองผู้อำนวยการฝ่ายแผนงานและความร่วมมือ

ลงชื่อ ..... ผู้อนุมัติโครงการ
(นายอาคม จันทร์นาม)
ผู้อำนวยการวิทยาลัยเทคนิคร้อยเอ็ด
02 ก.ค. 2566

โครงการที่.....

วิทยาลัย เทคนิคร้อยเอ็ด

1. **ชื่อโครงการ :** ปัจฉิมนิเทศผู้สำเร็จการศึกษา ประจำปีการศึกษา 2566 (ทล.บ.)

2. **ผู้รับผิดชอบโครงการ :** นายเอกชัย ดีสุข ฝ่าย วิชาการ

ผู้ประสานงาน ชื่อ-สกุล นายเอกชัย ดีสุข

ตำแหน่ง หัวหน้างานพัฒนาหลักสูตรสายเทคโนโลยีฯ โทรศัพท์ 043-511-289 โทรสาร 043-513-039

โทรศัพท์เคลื่อนที่ 081-016-8421 E-mail : Ekkachai1696@gmail.com

3. **ความสอดคล้อง/เชื่อมโยง/ภายใต้ ยุทธศาสตร์ นโยบาย จุดเน้น และมาตรการ :**

3.1 สอดคล้องกับมาตรฐานการอาชีวศึกษา : มาตรฐานที่ 2 ด้านที่ 2.2

3.2 สอดคล้องกับยุทธศาสตร์/นโยบาย : ศธ. ข้อที่ 1 สอศ. ข้อที่ 1

3.3 สอดคล้องกับพันธกิจของสถานศึกษา : ข้อที่ 1

3.4 สอดคล้องกับวาระวิทยาลัย : เป้าหมายที่ 1

3.5 สอดคล้องกับสถานศึกษาพระราชทาน : ด้านที่ ตัวชี้วัด

4. **ระยะเวลาในการดำเนินโครงการ :**

มกราคม 2567- มีนาคม 2567

5. **สถานที่ดำเนินงาน :**

วิทยาลัยเทคนิคร้อยเอ็ด

6. **ความสำคัญของโครงการ/หลักการและเหตุผล :**

วิทยาลัยเทคนิคร้อยเอ็ด สถาบันการอาชีวศึกษาภาคตะวันออกเฉียงเหนือ 3 ได้เปิดการเรียนการสอนระดับปริญญาตรี สาขาวิชาเทคโนโลยีไฟฟ้า สาขาวิชาเทคโนโลยีอิเล็กทรอนิกส์ สาขาเทคโนโลยีการผลิต และสาขาวิชาเทคโนโลยีเครื่องกล เพื่อเตรียมความพร้อมในการจัดการเรียนการสอน ให้เป็นไปตามกรอบคุณวุฒิการศึกษาวิชาชีพระดับปริญญาตรีสายเทคโนโลยีหรือสายปฏิบัติการ ให้มีความพร้อมในทุก ๆ ด้านได้จัดทำโครงการ เพื่อควบคู่ไปกับการดำเนินงานของสถาบัน และโครงการการปัจฉิมนิเทศและการแสดงผลงานทางวิชาการของนักศึกษาระดับปริญญาตรี เทคโนโลยีบัณฑิต (ต่อเนื่อง) หลักสูตร 2 ปี ประจำปีการศึกษา 2565 แก่นักศึกษาทั้ง 9 วิทยาลัย ในช่วงเดือนมีนาคม 2566 เพื่อชี้แจงแนวปฏิบัติกฎระเบียบกติกา จากคณะกรรมการการอาชีวศึกษาภาคตะวันออกเฉียงเหนือ 3 และเพื่อกำหนดแนวปฏิบัติและการปฏิบัติงานร่วมกัน ทั้งนี้หลักสูตรของปริญญาตรีหลักสูตรเทคโนโลยีบัณฑิตต้องผ่านการปัจฉิมนิเทศอย่างชัดเจน จึงจำเป็นต้องมีการปัจฉิมนิเทศและแสดงผลงานทางวิชาการ เพื่อสร้างเวทีให้กับนักศึกษาที่จะสำเร็จการศึกษาต้องมีการนำเสนอผลงานทางวิชาการ เพื่อการเผยแพร่เข้าสู่กระบวนการของการสำเร็จการศึกษาขึ้นตามหัวข้อที่ได้ระบุในระเบียบดังกล่าว

7. **วัตถุประสงค์ :**

7.1 เพื่อเตรียมความพร้อมให้กับนักศึกษาเป็นแนวทางการปฏิบัติตัวก่อนและสำเร็จการศึกษา

7.2 เพื่อแนะนำกฎหมายและข้อปฏิบัติที่เกี่ยวข้องกับการทำงานเมื่อสำเร็จการศึกษาให้แก่ผู้สำเร็จการศึกษา

7.3 เพื่อสร้างเวทีให้กับนักศึกษาที่จะสำเร็จการศึกษาต้องมีการนำเสนอผลงานทางวิชาการ เพื่อการเผยแพร่ เข้าสู่กระบวนการของการสำเร็จการศึกษา

8. เป้าหมาย :

เชิงปริมาณ (ระบุจำนวน)	เชิงคุณภาพ
นักศึกษาระดับปริญญาตรี ที่สำเร็จการศึกษาประจำปีการศึกษา 2566 ของวิทยาลัยเทคนิคร้อยเอ็ด จำนวน 77 คน มีการป้องนิเทศและการแสดงผลงานทางวิชาการของนักศึกษา	นักศึกษาระดับปริญญาตรี มีความรู้ ความเข้าใจในกฎหมายที่เกี่ยวข้อง ตลอดจนได้รับการพัฒนาคุณธรรม จริยธรรม และแนวทางการปฏิบัติได้อย่างถูกต้อง และนักศึกษาที่จะสำเร็จการศึกษามีการนำเสนอผลงานทางวิชาการ เพื่อการเผยแพร่เข้าสู่กระบวนการของการสำเร็จการศึกษา

9. กิจกรรม/วิธีดำเนินงาน :

ขั้นตอนการดำเนินงาน	2566			2567								
	ต.ค.	พ.ย.	ธ.ค.	ม.ค.	ก.พ.	มี.ค.	เม.ย.	พ.ค.	มิ.ย.	ก.ค.	ส.ค.	ก.ย.
1. เสนอโครงการ/อนุมัติ	/											
2. เตรียมการดำเนินงาน - บันทึกขออนุญาตดำเนินโครงการ				/								
3. ดำเนินโครงการ - ดำเนินการจัดซื้อ					/	/						
4. ติดตามและประเมินผล						/						
5. สรุปรายงานผลการดำเนินโครงการ						/						

10. งบประมาณในการดำเนินงาน :

ประเภทรายการ	แหล่งเงิน/ยอดจัดสรร							รวมเงิน	หมายเหตุ
	เงินงบประมาณ					เงินนอกงบประมาณ			
	งบบุคลากร	งบดำเนินงาน	งบลงทุน	งบเงินอุดหนุน	งบรายจ่ายอื่น	รายได้/บริจาค	อื่นๆ		
1.ค่าครุภัณฑ์/สิ่งก่อสร้าง									
2.ค่าตอบแทน/ค่าใช้สอย/ค่าวัสดุ									
2.1 กระดาษ A-4 80 แกรม @ 140 บาท จำนวน 50 รีม						7,000		7,000	
2.2 หมึก Canon Laser @ 1,400 บาท จำนวน 3 กล่อง						4,200		4,200	
รวมทั้งสิ้น								11,200	

11.ตัวชี้วัดผลสำเร็จของโครงการ :

ตัวชี้วัด	เชิงปริมาณ (ระบุจำนวน)	เชิงคุณภาพ
ผลผลิต (Output)	นักศึกษาระดับปริญญาตรี ที่สำเร็จการศึกษา ประจำปีการศึกษา 2566 ของวิทยาลัยเทคนิคร้อยเอ็ด จำนวน 77 คน มีการปัจฉิมนิเทศและการแสดงผลงานทางวิชาการของนักศึกษา	นักศึกษาระดับปริญญาตรี มีความรู้ความเข้าใจในกฎหมายที่เกี่ยวข้องตลอดจนได้รับการพัฒนา คุณธรรม จริยธรรม และแนวทางการปฏิบัติได้อย่างถูกต้องและนักศึกษาที่จะสำเร็จการศึกษามีการนำเสนอผลงานทางวิชาการ เพื่อการเผยแพร่ เข้าสู่กระบวนการของการสำเร็จการศึกษา
ผลลัพธ์ (Outcome)	นักศึกษาระดับปริญญาตรี ที่สำเร็จการศึกษา ประจำปีการศึกษา 2566 ของวิทยาลัยเทคนิคร้อยเอ็ด จำนวน 77 คน มีการปัจฉิมนิเทศและการแสดงผลงานทางวิชาการของนักศึกษา	นักศึกษาระดับปริญญาตรี มีความรู้ความเข้าใจในกฎหมายที่เกี่ยวข้องตลอดจนได้รับการพัฒนา คุณธรรม จริยธรรม และแนวทางการปฏิบัติได้อย่างถูกต้องและนักศึกษาที่จะสำเร็จการศึกษามีการนำเสนอผลงานทางวิชาการ เพื่อการเผยแพร่ เข้าสู่กระบวนการของการสำเร็จการศึกษา

12. ผลที่คาดว่าจะได้รับ :

12.1 นักศึกษาระดับปริญญาตรี มีความรู้ ความเข้าใจการปฏิบัติตนก่อนสำเร็จการศึกษา

12.2 นักศึกษาระดับปริญญาตรี มีแนวทางการปฏิบัติอย่างถูกต้องก่อนการสมัครงานและทราบถึงกฎหมายที่เกี่ยวข้องเมื่ออยู่ในสถานประกอบการ

12.3 นักศึกษาระดับปริญญาตรี มีความรู้ความเข้าใจในสังคม ภาวะเศรษฐกิจของไทยและอาเซียนมากยิ่งขึ้น

12.4 นักศึกษาระดับปริญญาตรีได้แลกเปลี่ยนเรียนรู้ผลงานทางวิชาการ

13. การติดตามผลและประเมินผล :

ดำเนินการเก็บรวบรวมข้อมูลหลังการดำเนินโครงการ การติดตามและประเมินผลโดยใช้แบบสอบถามในการประเมินผลของโครงการเพื่อเก็บข้อมูลจากการประเมินไปพัฒนาต่อไป เพื่อใช้เป็นข้อมูลในการพัฒนาโครงการนี้ต่อไปในอนาคต

ลงชื่อ ..... ผู้เสนอโครงการ
(นายเอกชัย ดีสุข)
หัวหน้างานพัฒนาหลักสูตรสายเทคโนโลยีฯ

ลงชื่อ ..... ผู้เห็นชอบ
(นายประสิทธิ์ พ้องเสียง)
รองผู้อำนวยการฝ่ายวิชาการ

เห็นควร ☑ อนุมัติ ☐ ไม่อนุมัติ

ลงชื่อ .....
(นายสุทธิพงษ์ อันทรบุตร)
หัวหน้างานวางแผนและงบประมาณ

ลงชื่อ .....
(นายปริญญา คำชาย)
รองผู้อำนวยการฝ่ายแผนงานและความร่วมมือ

ลงชื่อ ..... ผู้อนุมัติโครงการ
(นายอาคม จันทร์นาม)
ผู้อำนวยการวิทยาลัยเทคนิคร้อยเอ็ด
..... 0 2 พ.ค. 2568 .....

โครงการที่.....

วิทยาลัย เทคนิคร้อยเอ็ด

1. **ชื่อโครงการ :** จัดซื้อครุภัณฑ์เครื่องปรับอากาศ.....

2. **ผู้รับผิดชอบโครงการ :** นายเอกชัย ดีสุข ฝ่าย วิชาการ.....

ผู้ประสานงาน ชื่อ-สกุล นายเอกชัย ดีสุข.....

ตำแหน่ง หัวหน้างานพัฒนาหลักสูตรสายเทคโนโลยีฯ โทรศัพท์ 043-511-289 โทรสาร 043-513-039

โทรศัพท์เคลื่อนที่ 081-016-8421 E-mail : Ekkachai1696@gmail.com.....

3. **ความสอดคล้อง/เชื่อมโยง/ภายใต้ ยุทธศาสตร์ นโยบาย จุดเน้น และมาตรการ :**

3.1 สอดคล้องกับมาตรฐานการอาชีวศึกษา : มาตรฐานที่.....2.....ด้านที่.....2.1.....

3.2 สอดคล้องกับยุทธศาสตร์/นโยบาย : ศธ. ข้อที่.....1.....สอศ. ข้อที่.....1.....

3.3 สอดคล้องกับพันธกิจของสถานศึกษา : ข้อที่.....5.....

3.4 สอดคล้องกับวาระวิทยาลัย : เป้าหมายที่.....1.....

3.5 สอดคล้องกับสถานศึกษาพระราชทาน : ด้านที่.....ตัวชี้วัด.....

4. **ระยะเวลาในการดำเนินโครงการ :**

ตุลาคม 2566

5. **สถานที่ดำเนินงาน :**

วิทยาลัยเทคนิคร้อยเอ็ด

6. **ความสำคัญของโครงการ/หลักการและเหตุผล :**

วิทยาลัยเทคนิคร้อยเอ็ด สถาบันการอาชีวศึกษาภาคตะวันออกเฉียงเหนือ 3 ได้เปิดการเรียนการสอนระดับปริญญาตรี ตั้งแต่ปีการศึกษา 2556 เป็นต้นมา ปัจจุบันจัดการเรียนการสอนจำนวน 4 สาขา คือสาขาวิชาเทคโนโลยีไฟฟ้า สาขาวิชาเทคโนโลยีอิเล็กทรอนิกส์ สาขาเทคโนโลยีการผลิต และสาขาวิชาเทคโนโลยีเครื่องกล โดยห้องพักครู เป็นสถานที่พักผ่อนและเป็นสถานที่สำหรับการเตรียมความพร้อมก่อนการสอน โดยเป็นสิ่งหนึ่งที่ช่วยเกื้อหนุนให้การจัดการเรียนการสอนเกิดประสิทธิภาพ ดังนั้นการติดตั้งเครื่องปรับอากาศใหม่ ให้มีสภาพพร้อมใช้งาน ได้ตามปกติทำให้การจัดการเรียนการสอนเกิดประสิทธิภาพ โดยปัจจุบัน เครื่องปรับอากาศ ที่มีประจำห้องห้องพักครู จากการตรวจสอบพบว่า ผ่านการใช้งานมาแล้วร่วม 11 ปี สภาพการใช้งานไม่ปกติและมีการซ่อมบำรุงรักษา เป็นประจำ

โดยงานพัฒนาหลักสูตรสายเทคโนโลยี ฯ ให้ทางผู้เชี่ยวชาญที่เกี่ยวข้องทำการตรวจสอบแล้วมีความเห็นว่าควรเปลี่ยนเครื่องปรับอากาศห้องพักครูจำนวน 1 เครื่อง

7. **วัตถุประสงค์ :**

เพื่อมีเครื่องปรับอากาศที่ห้องพักครู จำนวน 1 เครื่อง ไว้ใช้งาน เป็นสถานที่พักผ่อนและเป็นสถานที่สำหรับการเตรียมความพร้อมก่อนการสอน โดยเป็นสิ่งหนึ่งที่ช่วยเกื้อหนุนให้การจัดการเรียนการสอนเกิดประสิทธิภาพ

8. **เป้าหมาย :**

เชิงปริมาณ (ระบุจำนวน)	เชิงคุณภาพ
ห้องพักครู มีเครื่องปรับอากาศ จำนวน 1 เครื่อง	ห้องพักครู มีเครื่องปรับอากาศ ไว้ใช้งาน เป็นสถานที่พักผ่อนและเป็นสถานที่สำหรับการเตรียมความพร้อมก่อนการสอน โดยเป็นสิ่งหนึ่งที่ช่วยเกื้อหนุนให้การจัดการเรียนการสอนเกิดประสิทธิภาพ

9. กิจกรรม/วิธีดำเนินงาน :

ขั้นตอนการดำเนินงาน	2566			2567								
	ต.ค.	พ.ย.	ธ.ค.	ม.ค.	ก.พ.	มี.ค.	เม.ย.	พ.ค.	มิ.ย.	ก.ค.	ส.ค.	ก.ย.
1. เสนอโครงการ/อนุมัติ	/											
2. เตรียมการดำเนินงาน - บันทึกขออนุญาตดำเนินโครงการ	/											
3. ดำเนินโครงการ - ดำเนินการจัดซื้อ	/											
4. ติดตามและประเมินผล		/										
5. สรุปรายงานผลการดำเนินโครงการ		/										

10. งบประมาณในการดำเนินงาน :

ประเภทรายการ	แหล่งเงิน/ยอดจัดสรร							รวมเงิน	หมายเหตุ
	เงินงบประมาณ					เงินนอกงบประมาณ			
	งบบุคลากร	งบดำเนินงาน	งบลงทุน	งบอุดหนุน	งบรายจ่ายอื่น	รายได้/บริจาค	รับฝาก		
1.ค่าครุภัณฑ์/สิ่งก่อสร้าง 2.ค่าตอบแทน/ค่าใช้สอย/ค่าวัสดุ 2.1เครื่องปรับอากาศ จำนวน 1 เครื่อง 25,000 บาท 18000 Btu						25,000		25,000	
รวมทั้งสิ้น								25,000	

11.ตัวชี้วัดผลสำเร็จของโครงการ :

ตัวชี้วัด	เชิงปริมาณ (ระบุจำนวน)	เชิงคุณภาพ
ผลผลิต (Output)	ห้องพักครู มีเครื่องปรับอากาศ จำนวน 1 เครื่อง	ห้องพักครู มีเครื่องปรับอากาศไว้ใช้งาน เป็นสถานที่พักผ่อนและเป็นสถานที่สำหรับการเตรียมความพร้อมก่อนการสอน โดยเป็นสิ่งหนึ่งที่ช่วยเกื้อหนุนให้การจัดการเรียนการสอนเกิดประสิทธิภาพ

ผลลัพธ์ (Outcome)	ห้องพักครู มีเครื่องปรับอากาศ จำนวน 1 เครื่อง	ห้องพักครู มีเครื่องปรับอากาศไว้ใช้งาน เป็นสถานที่พักผ่อน และเป็นสถานที่สำหรับการเตรียมความพร้อมก่อนการสอน โดยเป็นสิ่งหนึ่งที่ช่วยเกื้อหนุนให้การจัดการเรียน การสอนเกิดประสิทธิภาพ

12. ผลที่คาดว่าจะได้รับ :

ห้องพักครู มีเครื่องปรับอากาศ ไว้ใช้งาน เป็นสถานที่พักผ่อนและเป็นสถานที่สำหรับการเตรียมความพร้อมก่อนการสอน โดยเป็นสิ่งหนึ่ง ที่ช่วยเกื้อหนุนให้การจัดการเรียนการสอนเกิดประสิทธิภาพ

13. การติดตามผลและประเมินผล :

ดำเนินการเก็บรวบรวมข้อมูลหลังการดำเนินโครงการ การติดตามและประเมินผลโดยใช้แบบสอบถามในการประเมินผลของโครงการเพื่อเก็บข้อมูลจากการประเมินไปพัฒนาต่อไป เพื่อใช้เป็นข้อมูลในการพัฒนาโครงการนี้ต่อไปในอนาคต

ลงชื่อ ..... ผู้เสนอโครงการ
(นายเอกชัย ดีสุข)
หัวหน้างานพัฒนาหลักสูตรสายเทคโนโลยีฯ

ลงชื่อ ..... ผู้เห็นชอบ
(นายประสิทธิ์ ห้องเสียง)
รองผู้อำนวยการฝ่ายวิชาการ

เห็นควร ☑ อนุมัติ ☐ ไม่อนุมัติ

ลงชื่อ .....
(นายสุทธิพงษ์ อันทรบุตร)
หัวหน้างานวางแผนและงบประมาณ

ลงชื่อ .....
(นายปริญญา คำขาย)
รองผู้อำนวยการฝ่ายแผนงานและความร่วมมือ

ลงชื่อ ..... ผู้อนุมัติโครงการ
(นายอาคม จันทร์นาม)
ผู้อำนวยการวิทยาลัยเทคนิคร้อยเอ็ด
02 ก.ค. 2566

โครงการที่.....

วิทยาลัย เทคนิคร้อยเอ็ด

1. ชื่อโครงการ : จัดซื้อครุภัณฑ์ เครื่องคอมพิวเตอร์

2. ผู้รับผิดชอบโครงการ : .....งานสื่อการเรียนการสอน.....

ผู้ประสานงาน ชื่อ-สกุล .....นายสัญญา ปาลศรี.....

ตำแหน่ง...ครู คศ.3.....โทรศัพท์...043-511290 ต่อ 122... โทรสาร...043-513039...

โทรศัพท์เคลื่อนที่ ...089 – 7526196 .....E-mail.....

3. ความสอดคล้อง/เชื่อมโยง/ภายใต้ ยุทธศาสตร์ นโยบาย จุดเน้น และมาตรการ :

โครงการสอดคล้องกับมาตรฐานการอาชีวศึกษา : มาตรฐานที่.....2.....ตัวบ่งชี้ที่.....2.4.....

โครงการสอดคล้องกับยุทธศาสตร์/นโยบาย : ศธ. ข้อที่ .....4,5.....สอศ. ข้อที่.....1,2.....

สอดคล้องกับพันธกิจของสถานศึกษา : ข้อที่ .....1,2,3,5.....

สอดคล้องกับวาระวิทยาลัย : เป้าหมายที่.....2,3.....

สอดคล้องกับสถานศึกษาพระราชทาน : ด้านที่.....2.....ตัวชี้วัดที่.....3.....

4. ระยะเวลาในการดำเนินโครงการ :

.....ตุลาคม 2566 – กันยายน 2567.....

5. สถานที่ดำเนินงาน :

.....วิทยาลัยเทคนิคร้อยเอ็ด อ.เมือง จ.ร้อยเอ็ด.....

6. ความสำคัญของโครงการ/หลักการและเหตุผล :

เนื่องด้วยงานสื่อการเรียนการสอน มีความจำเป็นต้องใช้เครื่องคอมพิวเตอร์โน๊ตบุ๊ค ในการดำเนินงานที่เกี่ยวข้องกับงานสื่อการเรียนการสอน ซึ่งคอมพิวเตอร์โน๊ตบุ๊คเครื่องเดิม มีสภาพเก่า ใช้งานมานาน ทำให้ไม่เหมาะสมกับการใช้งานในปัจจุบัน ที่ต้องการคอมพิวเตอร์โน๊ตบุ๊คที่มีความเร็วสูง ในการผลิตนำเสนอ สื่อการเรียนการสอนต่าง ๆๆ

7. วัตถุประสงค์ :

7.1 เพื่อจัดซื้อครุภัณฑ์เครื่องคอมพิวเตอร์ ใช้ในการดำเนินงานเกี่ยวกับงานพัฒนาหลักสูตรการเรียนการสอน

7.2 เพื่อเพิ่มประสิทธิภาพในการทำงานให้ดียิ่งขึ้น

8. เป้าหมาย :

เชิงปริมาณ (ระบุจำนวน)	เชิงคุณภาพ
- เครื่องคอมพิวเตอร์ โน๊ตบุ๊ค จำนวน 1 เครื่อง	มีคอมพิวเตอร์ใช้ในงานที่ทันสมัย รวดเร็ว เพิ่มประสิทธิภาพในการ ทำงานให้ดียิ่งขึ้น

9. กิจกรรม/วิธีดำเนินงาน :

ขั้นตอนการดำเนินงาน	2566			2567								
	ต.ค.	พ.ย.	ธ.ค.	ม.ค.	ก.พ.	มี.ค.	เม.ย.	พ.ค.	มิ.ย.	ก.ค.	ส.ค.	ก.ย.
1. เสนอโครงการ/อนุมัติ	/											
2. เตรียมการดำเนินงาน - .จัดทำคำสั่งคณะกรรมการดำเนินงาน		/										
3. ดำเนินโครงการ -ขออนุญาตดำเนินโครงการ - จัดหาและซื้อวัสดุ - ประชุมคณะกรรมการ			/	/	/							
4. ติดตามและประเมินผล						/	/					
5. สรุปรายงานผลการดำเนินโครงการ								/	/			

* หมายเหตุ ใช้เครื่อง (/) ขีดลงในช่องว่าง

10. งบประมาณในการดำเนินงาน :

ประมาณการ	แหล่งเงิน/ยอดจัดสรร							รวมเงิน	หมายเหตุ
	เงินงบประมาณ					เงินนอกงบประมาณ			
	งบบุคลากร	งบดำเนินงาน	งบลงทุน	งบอุดหนุน	งบรายจ่ายอื่น	รายได้/บกศ.	รับฝาก		
1.ค่าครุภัณฑ์/สิ่งก่อสร้าง .....รายละเอียด.....	-	-	-	-	-		-		
2.ค่าตอบแทน/ค่าใช้สอย/ค่าวัสดุ - ครุภัณฑ์เครื่องคอมพิวเตอร์ โน๊ตบุ๊ค จำนวน 1 เครื่อง	-	-	-	-	-	36,000	-	36,000	
รวมทั้งสิ้น								36,000	

11.ตัวชี้วัดผลสำเร็จของโครงการ :

ตัวชี้วัด	เชิงปริมาณ (ระบุจำนวน)	เชิงคุณภาพ
ผลผลิต (Output)	เครื่องคอมพิวเตอร์ โน๊ตบุ๊ค จำนวน 1 เครื่อง	มีคอมพิวเตอร์ใช้ในงานที่ทันสมัย รวดเร็ว เพิ่มประสิทธิภาพในการ ทำงานให้ดียิ่งขึ้น
ผลลัพธ์ (Outcome)	เครื่องคอมพิวเตอร์ โน๊ตบุ๊ค จำนวน 1 เครื่อง	การปฏิบัติงานบุคลากรมีประสิทธิภาพเพิ่มขึ้น

12. ผลที่คาดว่าจะได้รับ :

12.1 มีเครื่องคอมพิวเตอร์โน๊ตบุ๊ค ใช้ได้ทันกับเหตุการณ์

12.2 มีคอมพิวเตอร์โน๊ตบุ๊ค ใช้ในงานที่ทันสมัย รวดเร็ว และเพิ่มประสิทธิภาพในการทำงานให้ดียิ่งขึ้น

13. การติดตามผลและประเมินผล :

13.1 ติดตามการจัดซื้อครุภัณฑ์ประจำปีงบประมาณ 2567

13.2 สรุปผลการดำเนินงานตามกระบวนการ PDCA

ลงชื่อ ผู้เสนอโครงการ
(นายสัญญา ปาลศรี)
หัวหน้างานสื่อการเรียนการสอน

ลงชื่อ ผู้เห็นชอบ
(นายประสิทธิ์ พ้องเสียง)
รองผู้อำนวยการฝ่ายวิชาการ

เห็นควร ☑ อนุมัติ ☐ ไม่อนุมัติ

ลงชื่อ
(นายสุทธิพงษ์ อันทรบุตร)
หัวหน้างานวางแผนและงบประมาณ

ลงชื่อ
(นายปริญญา คำชาย)
รองผู้อำนวยการฝ่ายแผนงานและความร่วมมือ

ลงชื่อ ผู้อนุมัติโครงการ
(นายอาคม จันทร์นาม)
ผู้อำนวยการวิทยาลัยเทคนิคร้อยเอ็ด
02 ต.ค. 2566

โครงการที่.....

วิทยาลัย เทคนิคร้อยเอ็ด

1. ชื่อโครงการ : โครงการจัดซื้อครุภัณฑ์เครื่องตัดเลเซอร์

2. ผู้รับผิดชอบโครงการ : นายชนินทร์ สุขประชา แผนกวิชาช่างเทคนิคสถาปัตยกรรม

ผู้ประสานงาน ชื่อ-สกุล นายชนินทร์ สุขประชา

ตำแหน่ง ครูอันดับ คศ.2 โทรศัพท์ 043-511290 ต่อ 144

โทรสาร 043-513039 โทรศัพท์เคลื่อนที่ 089-9009191

E-mail chanin@rajasit.ac.th

3. ความสอดคล้อง/เชื่อมโยง/ภายใต้ ยุทธศาสตร์ นโยบาย จุดเน้น และมาตรการ :

โครงการสอดคล้องกับมาตรฐานการอาชีวศึกษา : มาตรฐานที่ 2 ด้านที่ 2.3

โครงการสอดคล้องกับยุทธศาสตร์/นโยบาย : ศธ. ข้อที่ 2 สอศ. ข้อที่ 2

การเชื่อมโยงโครงการกับยุทธศาสตร์ของสถานศึกษา : ข้อที่ 1

สอดคล้องกับวาระวิทยาลัย : เป้าหมายที่ 3

สอดคล้องกับนโยบายเศรษฐกิจพอเพียง : ห่วงที่ 2 เงื่อนไขที่ 2.2

4. ระยะเวลาในการดำเนินโครงการ :

ระหว่างช่วงเวลา เดือนตุลาคม พ.ศ. 2566 ถึง เดือนกันยายน พ.ศ. 2567

5. สถานที่ดำเนินงาน :

วิทยาลัยเทคนิคร้อยเอ็ด แผนกวิชาช่างเทคนิคสถาปัตยกรรม

6. ความสำคัญของโครงการ/หลักการและเหตุผล :

การจัดการอาชีวศึกษายกกำลังสอง ด้านการพัฒนาคุณภาพการจัดการอาชีวศึกษา ให้มีสมรรถนะคนอาชีพวศึกษาที่เป็นสอดคล้องกับความต้องการ ในนโยบายและจุดเน้นที่ 2 พัฒนาคุณภาพการจัดการอาชีวศึกษา เพื่อพัฒนาละยกระดับ ห้องเรียนอาชีพใน สพฐ. เชื่อมโยงโครงการกับยุทธศาสตร์ของวิทยาลัยเทคนิคร้อยเอ็ด ด้านการผลิตและพัฒนากำลังคนอาชีวศึกษาที่เป็นมาตรฐานสากลสอดคล้องกับการพัฒนาเศรษฐกิจและสังคมของประเทศ

แผนกวิชาช่างเทคนิคสถาปัตยกรรมได้เล็งเห็นถึงความสำคัญในการปฏิบัติตามแนวนโยบายดังกล่าว จึงจัดให้มีโครงการจัดซื้อครุภัณฑ์เครื่องตัดเลเซอร์ โดยมีเป้าหมายเพื่อพัฒนาศักยภาพผู้เรียนในวิชาช่างเทคนิคสถาปัตยกรรม เพื่อเพิ่มศักยภาพผู้เรียน ในรายวิชาออกแบบสถาปัยกรรม และรายวิชาการทำหุ่นจำลอง ส่งผลให้แก่ชิ้นงาน ให้มีคุณภาพและมาตรฐานงานสถาปัตยกรรม และส่งเสริมการนำเทคโนโลยีเพื่อพัฒนาการเรียนการสอน

7. วัตถุประสงค์ :

7.1 เพื่อจัดซื้อครุภัณฑ์เครื่องตัดเลเซอร์ จำนวน 1 เครื่อง

7.2 เพื่อให้การปฏิบัติงานและการจัดการเรียนการสอนของครูเป็นไปอย่างมีประสิทธิภาพ

7.3 เพื่อเพิ่มประสิทธิภาพและขีดความสามารถด้านความรู้และทักษะของผู้เรียน

8. เป้าหมาย :

เชิงปริมาณ (ระบุจำนวน)	เชิงคุณภาพ
ซื้อครุภัณฑ์เครื่องตัดเลเซอร์ จำนวน 1 เครื่อง	การปฏิบัติงานและการจัดการเรียนการสอนของครูเป็นไปอย่างมีประสิทธิภาพ และส่งเสริมการนำเทคโนโลยีเพื่อพัฒนาการเรียนการสอน

9. กิจกรรม/วิธีดำเนินงาน :

ขั้นตอนการดำเนินงาน	2566			2567								
	ต.ค.	พ.ย.	ธ.ค.	ม.ค.	ก.พ.	มี.ค.	เม.ย.	พ.ค.	มิ.ย.	ก.ค.	ส.ค.	ก.ย.
1. เสนอโครงการ/อนุมัติ	/											
2. เตรียมการดำเนินงาน - จัดเตรียมครุภัณฑ์ - จัดซื้อจัดจ้างครุภัณฑ์ - อื่นๆ		/										
3. ดำเนินโครงการ - อื่นๆ			/									
4. ติดตามและประเมินผล			/									
5. สรุปรายงานผลการดำเนินโครงการ				/								

* หมายเหตุ ใช้เครื่อง (/) ขีดลงในช่องว่าง

10. งบประมาณในการดำเนินงาน :

ประมาณการ	แหล่งเงิน/ยอดจัดสรร							รวมเงิน	หมายเหตุ
	เงินงบประมาณ					เงินนอกงบประมาณ			
	งบบุคลากร	งบดำเนินงาน	งบลงทุน	งบอุดหนุน	งบรายจ่ายอื่น	รสค./บกค.	รับฝาก		
1.ค่าครุภัณฑ์/สิ่งก่อสร้าง เครื่องตัดเลเซอร์ (ขนาดพื้นที่ตัดงาน 400x600mm) จำนวน 1 เครื่อง 2.ค่าตอบแทน/ค่าใช้สอย/ค่าวัสดุ .....ไม่มี.....						85,000		85,000	
รวมทั้งสิ้น								85,000	

11.ตัวชี้วัดผลสำเร็จของโครงการ :

ตัวชี้วัด	เชิงปริมาณ (ระบุจำนวน)	เชิงคุณภาพ
ผลผลิต (Output)	ครุภัณฑ์เครื่องคอมพิวเตอร์สำหรับประมวณผล จำนวน 1 เครื่อง	การปฏิบัติงานและการจัดการเรียนการสอนของครูเป็นไปอย่างมีประสิทธิภาพด้านการเรียนของผู้เรียน
ผลลัพธ์ (Outcome)	มีประสิทธิภาพของการเรียนการสอนเพิ่มขึ้นไม่น้อยกว่าร้อยละ 90 นักศึกษาแผนกวิชาช่างเทคนิคสถาปัตยกรรม ปฏิบัติงานในภาควิชาดังนี้ ระดับ ปวช. - การทำหุ่นจำลอง - การออกแบบสถาปัตยกรรม 1 - การออกแบบสถาปัตยกรรม 2 - การออกแบบสถาปัตยกรรม 3 ระดับ ปวส. - การออกแบบสถาปัตยกรรม 1	นักเรียน นักศึกษา มีความรู้และทักษะพร้อมเข้าสู่สถานประกอบการ

	- การออกแบบสถาปัตยกรรม 2 - การออกแบบสถาปัตยกรรม 3 - การออกแบบสถาปัตยกรรม 4 สถาปัตยกรรมไทย	

12. ผลที่คาดว่าจะได้รับ :

12.1 เพื่อให้ส่งเสริมและพัฒนาผลงานและการผลิตชิ้นงานของ นักเรียน นักศึกษา ที่ดีและถูกต้องตามเกณฑ์ประเมิน

12.2 เพื่อให้ครูผู้สอน นักเรียน นักศึกษา ได้นำเทคโนโลยีเพื่อพัฒนาการเรียนการสอน

13. การติดตามผลและประเมินผล :

13.1 ประเมินจากผลงานการออกแบบสถาปัตยกรรม และทำหุ่นจำลอง ของนักเรียนนักศึกษา ที่มีการพัฒนาและผลิตชิ้นงาน

13.2 แบบสำรวจความพึงพอใจของเรียนนักศึกษา

ลงชื่อ ..... ผู้เสนอโครงการ
(นายชนินทร์ สุขประชา)
หัวหน้าแผนกวิชาช่างเทคนิคสถาปัตยกรรม

ลงชื่อ ..... ผู้เห็นชอบ
(นายประสิทธิ์ พ้องเสียง)
รองผู้อำนวยการฝ่ายวิชาการ

เห็นควร ☑ อนุมัติ ☐ ไม่อนุมัติ

ลงชื่อ .....
(นายสุทธิพงษ์ อันทรบุตร)
หัวหน้างานวางแผนและงบประมาณ

ลงชื่อ .....
(นายปริญญา คำชาย)
รองผู้อำนวยการฝ่ายแผนงานและความร่วมมือ

ลงชื่อ ..... ผู้อนุมัติโครงการ
(นายอาคม จันทร์นาม)
ผู้อำนวยการวิทยาลัยเทคนิคร้อยเอ็ด
02 พ.ค. 2568
...../...../.....

*หมายเหตุ ผู้เสนอโครงการ ผู้เห็นชอบ และผู้อนุมัติโครงการ ต้องอยู่ในหน้าเดียวกันเท่านั้น

โครงการที่.....

วิทยาลัย เทคนิคร้อยเอ็ด

1. ชื่อโครงการ : การประกวดโครงงานวิชาชีพ (Project) ตามหลักสูตร.....

2. ผู้รับผิดชอบโครงการ : ...ฝ่ายวิชาการ.....

ผู้ประสานงาน ชื่อ-สกุล...นายสุรชัย พิจุลย์.....

ตำแหน่ง...ครู คศ.2.....โทรศัพท์...043-511290 ต่อ 122... โทรสาร...043-513039...

โทรศัพท์เคลื่อนที่ ...098 – 9725180 .....E-mail.....

3. ความสอดคล้อง/เชื่อมโยง/ภายใต้ ยุทธศาสตร์ นโยบาย จุดเน้น และมาตรการ :

3.1 สอดคล้องกับมาตรฐานการอาชีวศึกษา : มาตรฐานที่.....2.....ตัวบ่งชี้ที่.....2.4.....

3.2 สอดคล้องกับยุทธศาสตร์/นโยบาย : คจ ข้อที่.....1.....สอศ. ข้อที่.....1.6.....

3.3 สอดคล้องกับพันธกิจของสถานศึกษา: ข้อที่.....4.....

3.4 สอดคล้องกับวาระวิทยาลัย : เป้าหมายที่.....3.....

3.5 สอดคล้องกับสถานศึกษาพระราชทาน : ด้านที่.....2.....ตัวชี้วัด.....2.2.....

4. ระยะเวลาในการดำเนินโครงการ :

ตุลาคม 2566 – มีนาคม 2567

5. สถานที่ดำเนินงาน :

วิทยาลัยเทคนิคร้อยเอ็ด อ.เมือง จ.ร้อยเอ็ด

6. ความสำคัญของโครงการ/หลักการและเหตุผล :

ตามที่วิทยาลัยเทคนิคร้อยเอ็ด สถาบันการอาชีวศึกษาภาคตะวันออกเฉียงเหนือ 3 ได้ดำเนินการจัดการเรียนการสอน ในระดับประกาศนียบัตรวิชาชีพ และประกาศนียบัตรวิชาชีพชั้นสูง จำนวน 10 แผนกวิชา ซึ่งนักเรียน นักศึกษา ได้เรียนในรายวิชาโครงงาน เพื่อให้นักเรียน นักศึกษา ได้ทำการศึกษาค้นคว้าหาความรู้เพิ่มเติม เพื่อนำมาใช้ในการเรียนเกี่ยวกับรายวิชาโครงงาน

ดังนั้นงานพัฒนาหลักสูตรการเรียนการสอน จึงได้จัดทำโครงการประกวดโครงงาน ระดับ ปวช.3 และปวส.2 เพื่อนักเรียน นักศึกษา ได้นำเสนอผลงานของตนเอง

7. วัตถุประสงค์ :

7.1 เพื่อส่งเสริมให้นักเรียน นักศึกษา นำความรู้ และประสบการณ์จัดทำโครงงาน

7.2 เพื่อส่งเสริมให้นักเรียน นักศึกษา ร่วมกันทำงานเป็นทีม

7.3 เพื่อให้นักเรียน นักศึกษา ฝึกทักษะการนำเสนอ

8. เป้าหมาย :

เชิงปริมาณ (ระบุจำนวน)	เชิงคุณภาพ
- นักเรียน นักศึกษา ระดับปวช.3 และ ปวส.2	- เข้าร่วมประกวดโครงงาน ร้อยละ 70

9. กิจกรรม/วิธีดำเนินงาน :

ขั้นตอนการดำเนินงาน	2566			2567								
	ต.ค.	พ.ย.	ธ.ค.	ม.ค.	ก.พ.	มี.ค.	เม.ย.	พ.ค.	มิ.ย.	ก.ค.	ส.ค.	ก.ย.
1. เสนอโครงการ/อนุมัติ	/	/										
2. เตรียมการดำเนินงาน - จัดทำคำสั่งคณะกรรมการดำเนินงาน		/	/	/								
3. ดำเนินโครงการ -ขออนุญาตดำเนินโครงการ		/	/	/	/							
4. ติดตามและประมินผล			/	/	/							
5. สรุปรายงานผลการดำเนินโครงการ						/						

* หมายเหตุ ใช้เครื่อง (/) ขีดลงในช่องว่าง

10. งบประมาณในการดำเนินงาน :

ประมาณการ	แหล่งเงิน/ยอดจัดสรร							รวมเงิน	หมายเหตุ
	เงินงบประมาณ					เงินนอกงบประมาณ			
	งบบุคลากร	งบดำเนินงาน	งบลงทุน	งบอุดหนุน	งบรายจ่ายอื่น	รัฐส./บกศ.	รับฝาก		
1.ค่าตอบแทน/ค่าใช้สอย/วัสดุ .....รายละเอียด.....				10,000				10,000	
รวมทั้งสิ้น								10,000	

11.ตัวชี้วัดผลสำเร็จของโครงการ :

ตัวชี้วัด	เชิงปริมาณ (ระบุจำนวน)	เชิงคุณภาพ
ผลผลิต (Output)	- นักเรียน ระดับชั้น ปวช.3 จำนวน 841 คน เข้าร่วมโครงการ - นักศึกษา ระดับชั้น ปวส.2 จำนวน 926 คน เข้าร่วมโครงการ	นักเรียน นักศึกษา มีทักษะ ความรู้ และประสบการณ์ และสามารถทำงานร่วมกับคนอื่น และนำไปใช้ในชีวิตประจำวันได้
ผลลัพธ์ (Outcome)	- นักเรียน ระดับชั้น ปวช.3 จำนวน 841 คน เข้าร่วมโครงการ - นักศึกษา ระดับชั้น ปวส.2 จำนวน 926 คน เข้าร่วมโครงการ	นักเรียน นักศึกษา มีทักษะ ความรู้ และประสบการณ์ และสามารถทำงานร่วมกับคนอื่น และนำไปใช้ในชีวิตประจำวันได้

12. ผลที่คาดว่าจะได้รับ :

12.1 นักเรียน นักศึกษา สามารถนำความรู้ และประสบการณ์ไปใช้ในชีวิตประจำวันได้

12.2 นักเรียน นักศึกษา สามารถทำงานร่วมกันเป็นทีมได้

12.3 นักเรียน นักศึกษา มีทักษะในการนำเสนอ

13. การติดตามผลและประเมินผล :

13.1 ติดตามการดำเนินงาน

ลงชื่อ ผู้เสนอโครงการ
(นายสุรชัย พิจุลย์)
หัวหน้างานพัฒนาหลักสูตรการเรียนการสอน

ลงชื่อ ผู้เห็นชอบ
(นายประสิทธิ์ พ้องเสียง)
รองผู้อำนวยการฝ่ายวิชาการ

เห็นควร ☑ อนุมัติ ☐ ไม่อนุมัติ

ลงชื่อ
(นายสุทธิพงษ์ อันทรบุตร)
หัวหน้างานวางแผนและงบประมาณ

ลงชื่อ
(นายปริญญา คำชาย)
รองผู้อำนวยการฝ่ายแผนงานและความร่วมมือ

ลงชื่อ ผู้อนุมัติโครงการ
(นายอาคม จันทร์นาม)
ผู้อำนวยการวิทยาลัยเทคนิคร้อยเอ็ด
10 ก.ค. 2566

โครงการที่.....

วิทยาลัย เทคนิคร้อยเอ็ด

1. ชื่อโครงการ : ปรับปรุงห้องเรียนภาษาอังกฤษ (ห้อง 212 แผนกวิชาสามัญ สัมพันธ์)

2. ผู้รับผิดชอบโครงการ : นางสรัญยา สังฆะมะณี แผนกวิชา สามัญ สัมพันธ์ ฝ่ายวิชาการ

ผู้ประสานงาน ชื่อ-สกุล นางสรัญยา สังฆะมะณี

ตำแหน่ง ครู คศ. 3 โทรศัพท์ 08-1057-1622 โทรสาร -

โทรศัพท์เคลื่อนที่โทรศัพท์ 08-1057-1622 E-mail saranya.manee@hotmail.com

3. ความสอดคล้อง/เชื่อมโยง/ภายใต้ ยุทธศาสตร์ นโยบาย จุดเน้น และมาตรการ :

3.1 โครงการสอดคล้องกับมาตรฐานการอาชีวศึกษา : มาตรฐานที่ 3 ด้านที่ 3.3

3.2 โครงการสอดคล้องกับยุทธศาสตร์/นโยบาย : ศธ. ข้อที่ 1

3.3 สอดคล้องกับพันธกิจของสถานศึกษา : ข้อที่ 1

3.4 สอดคล้องกับวาระวิทยาลัย : เป้าหมายที่ 2

3.5 สอดคล้องกับสถานศึกษาพระราชทาน : ด้านที่ 3 ตัวชี้วัด 3.4

4. ระยะเวลาในการดำเนินโครงการ :

ตุลาคม 2566– กันยายน 2567

5. สถานที่ดำเนินงาน :

ห้องปฏิบัติการทางภาษา (ห้อง 212) แผนกวิชาสามัญ สัมพันธ์ วิทยาลัยเทคนิคร้อยเอ็ด

6. ความสำคัญของโครงการ/หลักการและเหตุผล :

จากผลกระทบของอุทกภัยที่เกิดขึ้นในปี 2547 และ 2563 ทำให้ห้องปฏิบัติการทางภาษา (ห้อง 212) ได้รับความเสียหายทั้งในด้านครุภัณฑ์และสภาพห้องเรียนที่ทรุดโทรม อุปกรณ์การสอนก็ไม่ทันสมัย จำเป็นที่จะต้องจัดแหล่งเรียนรู้ให้กับนักเรียน นักศึกษา เพื่อเอื้อต่อการเรียนรู้ หากวิทยาลัยมีสภาพแวดล้อมและภูมิทัศน์ที่ดี เป็นผลทำให้การจัดกิจกรรมการเรียนรู้ให้กับนักเรียนเป็นไปอย่างมีประสิทธิภาพ ห้องเรียนที่สวยงาม เป็นระเบียบเรียบร้อยนับเป็นสิ่งสำคัญที่จะทำให้บรรยากาศในการเรียนการสอนดำเนินไปด้วยความเรียบร้อยและมีประสิทธิภาพ การปรับปรุงส่วนที่ชำรุดให้มีสภาพในการใช้งานเพื่อความสะดวก ปลอดภัย นับเป็นความ จำเป็นและสำคัญอย่างยิ่ง ในปัจจุบันสภาพห้องเรียนและภูมิทัศน์โดยรอบยังพบว่า มีสีหมอง คล้ำไม่สะอาดตา พื้นห้องเรียนชำรุด สมควรจัดสภาพแวดล้อมที่เอื้อต่อการจัดกิจกรรมการเรียนรู้ และเพื่อความปลอดภัยของผู้เรียน จากปัญหาดังกล่าว แผนกวิชาสามัญ สัมพันธ์ วิทยาลัยเทคนิคร้อยเอ็ด มีความตระหนักถึงความสำคัญดังกล่าว จึงได้จัดทำโครงการปรับปรุงห้องเรียนภาษาอังกฤษ (ห้อง 212) เพื่อทำให้บรรยากาศในการเรียนการสอนมีความสุข มีประสิทธิภาพ และเกิดประสิทธิผลต่อไป

7. วัตถุประสงค์ :

7.1 เพื่อปรับปรุงผนังห้องที่ชำรุด

7.2 เพื่อปรับปรุงพื้นห้อง

8. เป้าหมาย :

เชิงปริมาณ (ระบุจำนวน)	เชิงคุณภาพ
1. ปรับปรุงพื้นกระเบื้องห้องปฏิบัติการทางภาษา (212) 2. ปรับปรุงประตู หน้าต่างห้องปฏิบัติการทางภาษา (212) 3. ปรับปรุงผนังห้องปฏิบัติการทางภาษา (212)	ได้ห้องเรียนมาตรฐาน เป็นระบบ ระเบียบ พร้อมที่จะจัดกิจกรรมการเรียนรู้ ได้อย่างครบถ้วน บรรยากาศน่าเรียนรู้

9. กิจกรรม/วิธีดำเนินงาน :

ขั้นตอนการดำเนินงาน	2566			2567								
	ต.ค.	พ.ย.	ธ.ค.	ม.ค.	ก.พ.	มี.ค.	เม.ย.	พ.ค.	มิ.ย.	ก.ค.	ส.ค.	ก.ย.
1. เสนอโครงการ/อนุมัติ	/											
2. เตรียมการดำเนินงาน - ประชุมคณะกรรมการ - วางแผนกำหนดรูปแบบ - กำหนดวัตถุประสงค์ - กำหนดงบประมาณ						/						
3. ดำเนินโครงการ - รื้อถอนครุภัณฑ์ที่แทงชำรุดแล้ว - รื้อผนังห้อง(ด้านหลัง)							/ /					
4. ติดตามและประเมินผล								/				
5. สรุปรายงานผลการดำเนินโครงการ								/				

10. งบประมาณในการดำเนินงาน :

ประมาณการ	แหล่งเงิน/ยอดจัดสรร							รวมเงิน	หมายเหตุ
	เงินงบประมาณ					เงินนอกงบประมาณ			
	งบบุคลากร	งบดำเนินงาน	งบลงทุน	งบอุดหนุน	งบรายจ่ายอื่น	รสส./บกศ.	รับฝาก		
1.ค่าตอบแทน ใช้สอย วัสดุ - ค่าปรับปรุงประตู/หน้าต่างห้อง				38,000				38,000	
รวมทั้งสิ้น								38,000	

11.ตัวชี้วัดผลสำเร็จของโครงการ :

ตัวชี้วัด	เชิงปริมาณ (ระบุจำนวน)	เชิงคุณภาพ
ผลผลิต (Output)	ห้องเรียนมาตรฐาน จำนวน 1 ห้อง พร้อมที่จะจัดกิจกรรมการเรียนรู้ ได้อย่างครบถ้วน	ห้องเรียนมาตรฐาน เป็นระบบ ระเบียบ พร้อมที่จะจัดกิจกรรมการเรียนรู้ ได้อย่างครบถ้วน มีความปลอดภัย
ผลลัพธ์ (Outcome)	มีเรียนมาตรฐาน จำนวน 1 ห้อง พร้อมที่จะจัดกิจกรรมการเรียนรู้ ได้อย่างครบถ้วน	มีห้องเรียนมาตรฐาน เป็นระบบ ระเบียบ พร้อมที่จะจัดกิจกรรมการเรียนรู้ ได้อย่างครบถ้วน มีความปลอดภัย

12. ผลที่คาดว่าจะได้รับ :

12.1 ห้องเรียนมีสภาพแวดล้อมที่สะอาด สวยงาม เอื้อต่อการเรียนการสอนส่งผลให้ผู้เรียนทุกคน เกิดเรียนรู้อย่างมีประสิทธิภาพ

13. การติดตามผลและประเมินผล :

13.1 แบบรายงานสรุปผลการดำเนินงานตามแผนงาน/โครงงาน ประจำปีงบประมาณ 2567

ลงชื่อ.....ผู้เสนอโครงการ
(นางศรัญยา สังฆะมะณี)
แผนกวิชาสามัญ สัมพันธ์

ลงชื่อ.....
(นางพนิดพร กลางประพันธ์)
หัวหน้าแผนกวิชาสามัญ สัมพันธ์

ลงชื่อ.....ผู้เห็นชอบ
(นายประสิทธิ์ ห้องเสียง)
รองผู้อำนวยการฝ่ายวิชาการ
เห็นควร ☑ อนุมัติ ☐ ไม่อนุมัติ

ลงชื่อ.....
(นายสุทธิพงษ์ อันทรบุตร)
หัวหน้างานวางแผนและงบประมาณ

ลงชื่อ.....
(นายปริญญา คำชาย)
รองผู้อำนวยการฝ่ายแผนงานและความร่วมมือ

ลงชื่อ..... ผู้อนุมัติโครงการ
(นายอาคม จันทร์นาม)
ผู้อำนวยการวิทยาลัยเทคนิคร้อยเอ็ด
02 ก.ค. 2566
...../...../.....

โครงการที่.....

วิทยาลัย เทคนิคร้อยเอ็ด

1. ชื่อโครงการ : รื้อถอนอุปกรณ์ ห้องเรียนภาษาอังกฤษ (ห้อง 212 แผนกวิชาสามัญ สัมพันธ์)

2. ผู้รับผิดชอบโครงการ : นางสรัญยา สังฆะมะณี แผนกวิชา สามัญ สัมพันธ์ ฝ่ายวิชาการ

ผู้ประสานงาน ชื่อ-สกุล นางสรัญยา สังฆะมะณี

ตำแหน่ง ครู คศ. 3 โทรศัพท์ 08-1057-1622 โทรสาร -

โทรศัพท์เคลื่อนที่โทรศัพท์ 08-1057-1622 E-mail saranya.manee@hotmail.com

3. ความสอดคล้อง/เชื่อมโยง/ภายใต้ ยุทธศาสตร์ นโยบาย จุดเน้น และมาตรการ :

3.1 โครงการสอดคล้องกับมาตรฐานการอาชีวศึกษา : มาตรฐานที่ 3 ด้านที่ 3.3

3.2 โครงการสอดคล้องกับยุทธศาสตร์/นโยบาย : ศธ. ข้อที่ 1

3.3 สอดคล้องกับพันธกิจของสถานศึกษา : ข้อที่ 1

3.4 สอดคล้องกับวาระวิทยาลัย : เป้าหมายที่ 2

3.5 สอดคล้องกับสถานศึกษาพระราชทาน : ด้านที่ 3 ตัวชี้วัด 3.4

4. ระยะเวลาในการดำเนินโครงการ :

ตุลาคม 2566– กันยายน 2567

5. สถานที่ดำเนินงาน :

ห้องปฏิบัติการทางภาษา (ห้อง 212) แผนกวิชาสามัญ สัมพันธ์ วิทยาลัยเทคนิคร้อยเอ็ด

6. ความสำคัญของโครงการ/หลักการและเหตุผล :

จากผลกระทบของอุทกภัยที่เกิดขึ้นในปี 2547 และ 2563 ทำให้ห้องปฏิบัติการทางภาษา (ห้อง 212) ได้รับความเสียหายทั้งในด้านครุภัณฑ์และสภาพห้องเรียนที่ทรุดโทรม อุปกรณ์การสอนก็ไม่ทันสมัย จำเป็นที่จะต้องจัดแหล่งเรียนรู้ให้กับนักเรียน นักศึกษา เพื่อเอื้อต่อการเรียนรู้ หากวิทยาลัยมีสภาพแวดล้อมและภูมิทัศน์ที่ดี เป็นผลทำให้การจัดกิจกรรมการเรียนรู้ให้กับนักเรียนเป็นไปอย่างมีประสิทธิภาพ ห้องเรียนที่สวยงาม เป็นระเบียบเรียบร้อยนับเป็นสิ่งสำคัญที่จะทำให้บรรยากาศในการเรียนการสอนดำเนินไปด้วยความเรียบร้อยและมีประสิทธิภาพ การปรับปรุงส่วนที่ชำรุดให้มีสภาพในการใช้งานเพื่อความสะดวก ปลอดภัย นับเป็นความ จำเป็นและสำคัญอย่างยิ่ง ในปัจจุบันสภาพห้องเรียนและภูมิทัศน์โดยรอบยังพบว่า มีสีหมอง คล้ำไม่สะอาดตา พื้นห้องเรียนชำรุด สมควรจัดสภาพแวดล้อมที่เอื้อต่อการจัดกิจกรรมการเรียนรู้ และเพื่อความปลอดภัยของผู้เรียน จากปัญหาดังกล่าว แผนกวิชาสามัญ สัมพันธ์ วิทยาลัยเทคนิคร้อยเอ็ด มีความตระหนักถึงความสำคัญดังกล่าว จึงได้จัดทำโครงการรื้อถอนอุปกรณ์และผนังห้องเรียนภาษาอังกฤษ (ห้อง 212) เพื่อทำให้บรรยากาศในการเรียนการสอนมีความสุข มีประสิทธิภาพ และเกิดประสิทธิผลต่อไป

7. วัตถุประสงค์ :

7.1 เพื่อรื้อถอนครุภัณฑ์ที่แทงจำหน่ายแล้ว

7.2 เพื่อรื้อถอนผนังห้องที่ชำรุด

8. เป้าหมาย :

เชิงปริมาณ (ระบุจำนวน)	เชิงคุณภาพ
รื้อถอนอุปกรณ์และผนังห้องเรียน 212 แผนกวิชาสามัญ สัมพันธ์	มีสภาพแวดล้อมที่เอื้อต่อการจัดกิจกรรมการเรียนรู้และเพื่อความปลอดภัยของผู้เรียน

9. กิจกรรม/วิธีดำเนินงาน :

ขั้นตอนการดำเนินงาน	2566			2567								
	ต.ค.	พ.ย.	ธ.ค.	ม.ค.	ก.พ.	มี.ค.	เม.ย.	พ.ค.	มิ.ย.	ก.ค.	ส.ค.	ก.ย.
1. เสนอโครงการ/อนุมัติ	/											
2. เตรียมการดำเนินงาน - ประชุมคณะกรรมการ - วางแผนกำหนดรูปแบบ - กำหนดวัตถุประสงค์ - กำหนดงบประมาณ						/						
3. ดำเนินโครงการ - รื้อถอนครุภัณฑ์ที่แทงชำรุดแล้ว - รื้อผนังห้อง(ด้านหลัง)							/ /					
4. ติดตามและประเมินผล								/				
5. สรุปรายงานผลการดำเนินโครงการ								/				

10. งบประมาณในการดำเนินงาน :

ประมาณการ	แหล่งเงิน/ยอดจัดสรร							รวมเงิน	หมายเหตุ
	เงินงบประมาณ					เงินนอกงบประมาณ			
	งบบุคลากร	งบดำเนินงาน	งบลงทุน	งบอุดหนุน	งบรายจ่ายอื่น	รดส./บกศ.	รับฝาก		
1.ค่าตอบแทน ใช้สอย วัสดุ - ค่ารื้อถอนอุปกรณ์				15,400				15,400	
-ค่ารื้อถอนผนัง				16,060				16,060	
รวมทั้งสิ้น								31,460	

11.ตัวชี้วัดผลสำเร็จของโครงการ :

ตัวชี้วัด	เชิงปริมาณ (ระบุจำนวน)	เชิงคุณภาพ
ผลผลิต (Output)	เพื่อรื้อถอนอุปกรณ์และผนังห้องที่ชำรุด จำนวน 1 ห้อง	เพื่อได้ห้องเรียนมาตรฐาน เป็นระบบระเบียบ พร้อมที่จะจัดกิจกรรมการเรียนรู้ ได้อย่างครบถ้วน มีความปลอดภัย
ผลลัพธ์ (Outcome)	ห้องเรียนได้รับการรื้อถอนอุปกรณ์และผนังห้องที่ชำรุด จำนวน 1 ห้อง	มีห้องเรียนมาตรฐาน เป็นระบบ ระเบียบ พร้อมที่จะจัดกิจกรรมการเรียนรู้ ได้อย่างครบถ้วน มีความปลอดภัย

12. ผลที่คาดว่าจะได้รับ :

12.1 ห้องเรียนได้รับการรื้อถอนอุปกรณ์และผนังห้องที่ชำรุด

13. การติดตามผลและประเมินผล :

13.1 แบบรายงานสรุปผลการดำเนินงานตามแผนงาน/โครงงาน ประจำปีงบประมาณ 2567

ลงชื่อ.....ผู้เสนอโครงการ
(นางศรัญยา สังขะมะณี)
แผนกวิชาสามัญ สัมพันธ์

ลงชื่อ.....
(นางพนิตพร กลางประพันธ์)
หัวหน้าแผนกวิชาสามัญ สัมพันธ์

ลงชื่อ.....ผู้เห็นชอบ
(นายประสิทธิ์ พ้องเสียง)
รองผู้อำนวยการฝ่ายวิชาการ
เห็นควร ☑ อนุมัติ ☐ ไม่อนุมัติ

ลงชื่อ.....
(นายสุทธิพงษ์ อันทรบุตร)
หัวหน้างานวางแผนและงบประมาณ

ลงชื่อ.....
(นายปริญญา คำชาย)
รองผู้อำนวยการฝ่ายแผนงานและความร่วมมือ

ลงชื่อ..... ผู้อนุมัติโครงการ
(นายอาคม จันทร์นาม)
ผู้อำนวยการวิทยาลัยเทคนิคร้อยเอ็ด
0 2 ก.ค. 2567

โครงการที่.....1.....

วิทยาลัยเทคนิคร้อยเอ็ด

1. ชื่อโครงการ : การออกบริการศูนย์อาชีวะช่วยประชาชน (Fix It Center) แบบถาวร ประจำจังหวัด ประจำปีงบประมาณ 2567

2. ผู้รับผิดชอบโครงการ : นายสุเทพ ฉวีจันทร์ ฝ่ายพัฒนากิจการนักเรียนนักศึกษา

ผู้ประสานงาน ชื่อ-สกุล นายสุเทพ ฉวีจันทร์

ตำแหน่ง ครู คศ. 3 โทรศัพท์ 043-511290 ต่อ 146 โทรสาร -

โทรศัพท์เคลื่อนที่ 088-5715409 E-mail -

3. ความสอดคล้อง/เชื่อมโยง/ภายใต้ ยุทธศาสตร์ นโยบาย จุดเน้น และมาตรการ :

3.1 สอดคล้องกับมาตรฐานการอาชีวศึกษา : มาตรฐานที่ 1 ด้านที่ 1

3.2 สอดคล้องกับยุทธศาสตร์/นโยบาย : คธ. ข้อที่ 1 สอศ. ข้อที่ 1

3.3 สอดคล้องกับพันธกิจของสถานศึกษา : ข้อที่ 4

3.4 สอดคล้องกับวาระวิทยาลัย : เป้าหมายที่ 4 , 7 , 8

3.5 สอดคล้องกับนโยบายเศรษฐกิจพอเพียง : ห่วงที่ 1 เงื่อนไขที่ 2

3.6 สอดคล้องกับสถานศึกษาพระราชทาน : ด้านที่ 4 ตัวชี้วัดที่ 4.1,4.2

4. ระยะเวลาในการดำเนินโครงการ : ตุลาคม 2566 – กันยายน 2567

5. สถานที่ดำเนินงาน : วิทยาลัยเทคนิคร้อยเอ็ด

6. ความสำคัญของโครงการ/หลักการและเหตุผล :

สำนักงานคณะกรรมการการอาชีวศึกษาได้พัฒนารูปแบบและยกระดับคุณภาพศูนย์อาชีวะช่วยประชาชน ตามยุทธศาสตร์ประชารัฐที่มุ่งเน้นการบูรณาการความร่วมมือภาครัฐ ภาคเอกชนและภาคประชาสังคม เน้นให้บริการ 3 อย่าง คือ 1.บริการซ่อม (Repair) 2.บริการสร้าง (Build) 3.บริการพัฒนา (Top Up)

ในการนี้ วิทยาลัยเทคนิคร้อยเอ็ดได้เห็นถึงความสำคัญของการพัฒนารูปแบบและยกระดับคุณภาพศูนย์อาชีวะช่วยประชาชนตามยุทธศาสตร์ประชารัฐ คณะผู้บริหารสถานศึกษาและคณะครู บริหารและจัดการเรียนการสอนเชิงบูรณาการ การเรียนรู้กับการทำงาน และนักเรียน นักศึกษามีจิตอาสานำวิชาชีพบริการชุมชน อันจะเป็นการช่วยแก้ไขปัญหาและยกระดับคุณภาพของประชาชนด้วยการลดรายจ่าย เพิ่มรายได้ ขยายโอกาส สู่ Thailand 4.0

7. วัตถุประสงค์ :

7.1 เพื่อพัฒนาและยกระดับศักยภาพศูนย์อาชีวะช่วยประชาชน (Fix it Center) แบบถาวร ประจำจังหวัด

7.2 เพื่อสร้างความเชื่อมั่นในการให้บริการด้วยคุณภาพอย่างต่อเนื่องและยั่งยืน

7.2 เพื่อพัฒนาปรับปรุง สำนักงานให้เกิดความพร้อมในการปฏิบัติงาน

7.4 เพื่อช่วยเหลือประชาชนในสถานการณ์ภัยพิบัติต่างๆ

7.5 เพื่อสร้างภาพลักษณ์ของอาชีวศึกษาในด้านการบริการด้านวิชาการและวิชาชีพ

8. เป้าหมาย :

เชิงปริมาณ (ระบุจำนวน)	เชิงคุณภาพ
- ศูนย์อาชีวะช่วยประชาชน แบบถาวร ประจำจังหวัด 1 ศูนย์ - ครูและนักเรียน นักศึกษา 11 สาขาวิชา - ได้ปรับปรุงซ่อมแซมศูนย์ฯถาวร ประจำจังหวัด 1 ศูนย์ - ออกให้บริการประชาชน 1,000 คน	- ดำเนินการตามมาตรฐานการปฏิบัติงานศูนย์อาชีวะช่วยประชาชน (Fix It Center Thailand ๔.๐) และได้รับการรับรองมาตรฐานการปฏิบัติงานฯ ระดับดีขึ้นไป - ครูจัดการเรียนการสอนเชิงบูรณาการเรียนรู้กับการทำงาน (Work Integrated Leaning : WIL) สร้างจิตอาสานำวิชาชีพบริการวิชาชีพชุมชน - จัดหาวัสดุประจำศูนย์ จำนวน 5 สาขาวิชา เพื่อดำเนินการตามนโยบาย

9. กิจกรรม/วิธีดำเนินงาน :

ขั้นตอนการดำเนินงาน	2566			2567								
	ต.ค.	พ.ย.	ธ.ค.	ม.ค.	ก.พ.	มี.ค.	เม.ย.	พ.ค.	มิ.ย.	ก.ค.	ส.ค.	ก.ย.
1. เสนอโครงการ/อนุมัติ	/	/										
2. เตรียมการดำเนินงาน - ประชุมคณะทำงาน				/	/	/						
3. ดำเนินโครงการ บันทึกข้อความขออนุมัติ,อนุญาต, จัดซื้ออุปกรณ์ เริ่มดำเนินการ				/	/	/						
4. ติดตามและประมินผล							/	/	/			
5. สรุปรายงานผลการดำเนินโครงการ										/	/	/

* หมายเหตุ ใช้เครื่อง (/) ขีดลงในช่องว่าง

10. งบประมาณในการดำเนินงาน :

ประมาณการ	แหล่งเงิน/ยอดจัดสรร							รวมเงิน	หมายเหตุ
	เงินงบประมาณ					เงินนอกงบประมาณ			
	งบบุคลากร	งบดำเนินงาน	งบลงทุน	งบอุดหนุน	งบรายจ่ายอื่น	รัฐวิสาหกิจ/บริษัท	รับฝาก		
1.ค่าครุภัณฑ์/สิ่งก่อสร้าง 2.ค่าตอบแทน/ค่าใช้สอย/ค่าวัสดุ					200,000			200,000	
รวมทั้งสิ้น								200,000	

หมายเหตุ : รอการจัดสรรงบประมาณจาก สอศ.

11.ตัวชี้วัดผลสำเร็จของโครงการ :

ตัวชี้วัด	เชิงปริมาณ (ระบุจำนวน)	เชิงคุณภาพ
ผลผลิต (Output)	- ศูนย์อาชีวะช่วยประชาชน แบบถาวร ประจำจังหวัด 1 ศูนย์ - ครูและนักเรียน นักศึกษา 11 สาขาวิชา - ได้ปรับปรุงซ่อมแซมศูนย์ฯ ถาวร ประจำจังหวัด 1 ศูนย์ - ออกให้บริการประชาชน 1,000 คน	-ลดรายจ่ายให้แก่ประชาชนโดยการยืดอายุการใช้งานของเครื่องมืออุปกรณ์การประกอบอาชีพและเครื่องใช้ในครัวเรือน
ผลลัพธ์ (Outcome)	บุคลากร และนักเรียน นักศึกษา มีส่วนร่วมในโครงการศูนย์อาชีวะช่วยประชาชน	- ประชาชนที่มาใช้บริการได้รับความรู้จากทีมช่าง ในการใช้ ดูแล บำรุงรักษาเครื่องมือและอุปกรณ์การประกอบอาชีพและเครื่องใช้ในครัวเรือน - พัฒนาผลิตภัณฑ์ชุมชนให้มีคุณภาพ สร้างมูลค่าเพิ่มและส่งเสริมมาตรฐานผลิตภัณฑ์ชุมชน

12. ผลที่คาดว่าจะได้รับ :

12.1 พัฒนาและยกระดับศักยภาพ ศูนย์อาชีวะช่วยประชาชน (Fix it Center) แบบถาวร ประจำจังหวัด

12.2 นักเรียน นักศึกษา ได้รับประสบการณ์ในการทำงานจริง พัฒนาให้นักเรียน นักศึกษามีจิตอาสา และทักษะในวิชาชีพที่เข้มข้น

13. การติดตามผลและประเมินผล :

13.1 กำกับ ติดตาม การดำเนินงานตามโครงการ

13.2 ประเมินผลหลังสิ้นสุดโครงการ แบบประเมินโครงการ

13.3 แบบรายงานสรุปผลโครงการ

ลงชื่อ.....ผู้เสนอโครงการ
(นายสุเทพ ฉวีจันทร์)
หัวหน้างานโครงการพิเศษและการบริการชุมชน

ลงชื่อ.....ผู้เห็นชอบ
(นายทวีเกียรติ จันทะ)
รองผู้อำนวยการฝ่ายพัฒนากิจการนักเรียน นักศึกษา

เห็นควร ☑ อนุมัติ ☐ ไม่อนุมัติ

ลงชื่อ.....
(นายสุทธิพงษ์ อันทรบุตร)
หัวหน้างานวางแผนและงบประมาณ

ลงชื่อ.....
(นายปริญญา คำชาย)
รองผู้อำนวยการฝ่ายแผนงานและความร่วมมือ

ลงชื่อ.....ผู้อนุมัติโครงการ
(นายอาคม จันทร์นาม)
ผู้อำนวยการวิทยาลัยเทคนิคร้อยเอ็ด
02 ต.ค. 2566

โครงการที่.....

วิทยาลัยเทคนิคร้อยเอ็ด

1. **ชื่อโครงการ :** การออกบริการศูนย์ซ่อมสร้างเพื่อชุมชน (Fix It – จิตอาสา) ศูนย์ปกติตามภารกิจ ประจำปีงบประมาณ 2567

2. **ผู้รับผิดชอบโครงการ :** นายสุเทพ ฉวีจันทร์ ฝ่ายพัฒนากิจการนักเรียน นักศึกษา

ผู้ประสานงาน ชื่อ-สกุล นายสุเทพ ฉวีจันทร์

ตำแหน่ง ครู คศ. 3 โทรศัพท์ 043-511290 ต่อ 146 โทรสาร -

โทรศัพท์เคลื่อนที่ 088-5715409 E-mail -

3. **ความสอดคล้อง/เชื่อมโยง/ภายใต้ ยุทธศาสตร์ นโยบาย จุดเน้น และมาตรการ :**

3.1 สอดคล้องกับมาตรฐานการอาชีวศึกษา : มาตรฐานที่ 1 ด้านที่ 1

3.2 สอดคล้องกับยุทธศาสตร์/นโยบาย : ศธ. ข้อที่ 1 สอศ. ข้อที่ 1

3.3 สอดคล้องกับพันธกิจของสถานศึกษา : ข้อที่ 4

3.4 สอดคล้องกับวาระวิทยาลัย : เป้าหมายที่ 4 , 7 , 8

3.5 สอดคล้องกับนโยบายเศรษฐกิจพอเพียง : ห่วงที่ 1 เงื่อนไขที่ 2

3.6 สอดคล้องกับสถานศึกษาพระราชทาน : ด้านที่ 4 ตัวชี้วัดที่ 4.1,4.2

4. **ระยะเวลาในการดำเนินโครงการ :**

ตุลาคม 2566 – กันยายน 2567

5. **สถานที่ดำเนินงาน :**

พื้นที่จังหวัดร้อยเอ็ด จำนวน 3 ศูนย์

6. **ความสำคัญของโครงการ/หลักการและเหตุผล :**

ศูนย์อาชีวะช่วยประชาชน (Fix it Center) เกิดจากคณะรัฐมนตรีได้มีมติเห็นชอบเมื่อวันที่ 19 กรกฎาคม 2548 ในการดำเนินงานตามโครงการเป็นการนำทักษะความเชี่ยวชาญในด้านการจัดการดูแลรักษาเครื่องจักรกลของสถานศึกษาในสังกัดสำนักงานคณะกรรมการการอาชีวศึกษา กระทรวงศึกษาธิการ มุ่งหวังและต้องการให้สถานศึกษาและหน่วยงานในสังกัด นำวิชาความรู้ไปปฏิบัติและบูรณาการเพื่อการฝึกอบรมและพัฒนาอาชีพให้แก่ประชาชน เป็นการเพิ่มขีดความสามารถและทักษะในการทำงาน รวมทั้งสำรวจประชาชนที่มีทักษะด้านช่างหรือมีความสนใจด้านช่างขึ้นทะเบียนไว้รอรับการฝึกอบรมเพิ่มพูนทักษะเป็นช่างชุมชนต่อไป

จากหลักการและเหตุผลดังกล่าว งานโครงการพิเศษและการบริการชุมชน ฝ่ายกิจการนักเรียนนักศึกษาจึงจัดโครงการศูนย์อาชีวะช่วยประชาชน (Fix it Center) มีหน้าที่หลัก คือ การให้ความรู้วิธีการใช้งาน การซ่อมบำรุงเครื่องยนต์ การซ่อมบำรุงเครื่องมือ เครื่องจักร/อุปกรณ์ต่าง ๆ ที่ใช้ในการประกอบอาชีพ เช่น เครื่องจักรกลการเกษตร เครื่องยนต์เล็ก และเครื่องมืออุปกรณ์การดำรงชีวิตประจำวันของครัวเรือน เช่น เครื่องใช้ไฟฟ้าต่างๆ ซึ่งจะส่งผลต่อการลดใช้จ่ายของครัวเรือนในการซ่อมบำรุง

เครื่องจักร เครื่องยนต์และลดภาระในการซื้อเครื่องมืออุปกรณ์ใหม่ก่อนเวลาอันควร ซึ่งจะส่งผลต่อการช่วยประหยัดเงินตราของประเทศต่อไป

7. วัตถุประสงค์ :

7.1 เพื่อลดรายจ่ายของประชาชนทั้งในและนอกภาคเกษตรโดยการยืดอายุการใช้งานของเครื่องจักร/เครื่องยนต์/อุปกรณ์การประกอบอาชีพและเครื่องมืออุปกรณ์การดำรงชีวิตประจำวันของครัวเรือน โดยการให้ความรู้เรื่องการดูแลรักษาและซ่อมบำรุง เครื่องจักร/เครื่องยนต์/อุปกรณ์การประกอบอาชีพและเครื่องมืออุปกรณ์การดำรงชีวิตประจำวันของครัวเรือน

7.2 เพื่อเพิ่มประสิทธิภาพของกระบวนการผลิตในชุมชน กลุ่มอาชีพและครัวเรือนให้เต็มความสามารถและสมรรถนะเครื่องมือเครื่องจักร นับเป็นการสร้างโอกาสในการประกอบอาชีพสร้างงาน สร้างรายได้และเพิ่มมูลค่าผลผลิตแก่ประชาชนในท้องถิ่น

7.3 เพื่อลดการกู้ยืมเงินนอกระบบของครัวเรือนที่นำมาใช้ในการดูแลรักษาและซ่อมแซมเครื่องมืออุปกรณ์ และลดการนำเข้าเครื่องจักร เครื่องมืออุปกรณ์ในการประกอบอาชีพ

7.4 เพื่อเพิ่มการจ้างงานแก่นักศึกษาสนับสนุนการมีรายได้ระหว่างเรียน แบ่งเบาภาระผู้ปกครอง รวมทั้งสร้างงานแก่ช่างท้องถิ่นที่ผ่านการพัฒนาฝีมือแรงงาน

7.5 เพื่อสร้างแหล่งปฏิบัติงานจริงรวมทั้งการพัฒนาทักษะแก่นักศึกษาให้มีความสามารถมีประสบการณ์ มีสมรรถนะและความพร้อม สร้างช่องทางในการประกอบอาชีพ และเพิ่มขีดความสามารถในการแข่งขันของประเทศไทย

7.6 เพื่อสร้างฐานข้อมูลปัจจัยการผลิตจากหน่วยครัวเรือนได้แก่ เครื่องยนต์ เครื่องจักรและอุปกรณ์ รวมถึงกิจกรรมการผลิตในชุมชน

7.7 เพื่อสร้างภาพลักษณ์ให้กับวิทยาลัยด้านการบริการด้านวิชาการและวิชาชีพ

8. เป้าหมาย :

เชิงปริมาณ (ระบุจำนวน)	เชิงคุณภาพ
1. ลดรายจ่ายของประชาชนทั้งในและนอกภาคเกษตร เป้าหมาย จากการยืดอายุการใช้งานของเครื่องจักร/อุปกรณ์การประกอบอาชีพและเครื่องมืออุปกรณ์ในครัวเรือน จำนวน 10 ตำบล ออกให้บริการประชาชนมากกว่า 300 คน 300 รายการ 2. ลดการกู้ยืมเงินนอกระบบของครัวเรือนที่นำมาใช้ในการดูแลรักษาและซ่อมแซมเครื่องมืออุปกรณ์ และลดการนำเข้าเครื่องจักร เครื่องมืออุปกรณ์ในการประกอบอาชีพ 3. เพิ่มการจ้างงานแก่นักศึกษาสนับสนุนการมีรายได้ ระหว่างเรียน แบ่งเบาภาระผู้ปกครอง รวมทั้งสร้างงานแก่ช่างท้องถิ่นที่ผ่านการพัฒนาฝีมือแรงงาน	1. ประชาชนทั้งในและนอกภาคเกษตรได้รับความรู้ในการดูแลรักษาเครื่องมืออุปกรณ์ประกอบอาชีพอย่างถูกต้อง 2. ประชาชนทั้งในและนอกภาคเกษตรมีรายได้ มีคุณภาพชีวิตที่ดีและชุมชนมีความเข้มแข็ง 3. ชุมชน กลุ่มอาชีพ และครัวเรือน สามารถเพิ่มประสิทธิภาพของกระบวนการผลิตในการประกอบอาชีพสร้างงาน สร้างรายได้ และเพิ่มมูลค่าผลผลิตแก่ประชาชนในท้องถิ่น

9. กิจกรรม/วิธีดำเนินงาน :

ขั้นตอนการดำเนินงาน	2566			2567								
	ต.ค.	พ.ย.	ธ.ค.	ม.ค.	ก.พ.	มี.ค.	เม.ย.	พ.ค.	มิ.ย.	ก.ค.	ส.ค.	ก.ย.
1. เสนอโครงการ/อนุมัติ	/	/										
2. เตรียมการดำเนินงาน - ประชุมคณะทำงาน				/	/	/						
3. ดำเนินโครงการ บันทึกข้อความขออนุมัติ,อนุญาต, จัดซื้ออุปกรณ์เริ่มดำเนินการ				/	/	/						
4. ติดตามและประเมินผล							/	/	/			
5. สรุปรายงานผลการดำเนินโครงการ										/	/	/

* หมายเหตุ ใช้เครื่อง (/) ขีดลงในช่องว่าง

10. งบประมาณในการดำเนินงาน :

ประมาณการ	แหล่งเงิน/ยอดจัดสรร							รวมเงิน	หมายเหตุ
	เงินงบประมาณ					เงินนอกงบประมาณ			
	งบบุคลากร	งบดำเนินงาน	งบอุดหนุน	งบรายจ่ายอื่น		รายได้/บกศ.	รับฝาก		
1.ค่าครุภัณฑ์/สิ่งก่อสร้าง 2.ค่าตอบแทน/ค่าใช้สอย/ค่าวัสดุ -วัสดุดำเนินโครงการ				100,000				100,000	
รวมทั้งสิ้น								100,000	

หมายเหตุ : รอการจัดสรรงบประมาณจาก สอศ.

11.ตัวชี้วัดผลสำเร็จของโครงการ :

ตัวชี้วัด	เชิงปริมาณ (ระบุจำนวน)	เชิงคุณภาพ
ผลผลิต (Output)	- เพิ่มการจ้างงานแก่นักศึกษาสนับสนุนการมีรายได้ระหว่างเรียน แบ่งเบาภาระผู้ปกครอง รวมทั้งสร้างงานแก่ช่างท้องถิ่นที่ผ่านการพัฒนาฝีมือแรงงาน	- ประชาชนทั้งในและนอกภาคเกษตรได้รับความรู้ในการดูแลรักษาเครื่องมืออุปกรณ์ประกอบอาชีพอย่างถูกต้อง - ประชาชนทั้งในและนอกภาคเกษตรมีรายได้ มีคุณภาพชีวิตที่ดีและชุมชนมีความเข้มแข็ง - ชุมชน กลุ่มอาชีพ และครัวเรือน สามารถเพิ่มประสิทธิภาพของกระบวนการผลิตในการประกอบอาชีพสร้างงาน สร้างรายได้ และเพิ่มมูลค่าผลผลิตแก่ประชาชนในท้องถิ่น
ผลลัพธ์ (Outcome)	- ลดรายจ่ายของประชาชนทั้งในและนอกภาคเกษตรเป้าหมาย จากการยืดอายุการใช้งานของเครื่องจักร/อุปกรณ์การประกอบอาชีพและเครื่องมืออุปกรณ์ในครัวเรือน จำนวน 10 ตำบล ออกให้บริการประชาชน มากกว่า 300 คน และ 300 รายการ - ลดการกู้ยืมเงินนอกระบบของครัวเรือนที่นำมาใช้ในการดูแลรักษาและซ่อมแซมเครื่องมืออุปกรณ์ และลดการนำเข้าเครื่องจักร เครื่องมืออุปกรณ์ในการประกอบอาชีพ	- ชุมชน กลุ่มอาชีพ และครัวเรือน สามารถเพิ่มประสิทธิภาพของกระบวนการผลิตในการประกอบอาชีพสร้างงาน สร้างรายได้ และเพิ่มมูลค่าผลผลิตแก่ประชาชนในท้องถิ่น

12. ผลที่คาดว่าจะได้รับ :

12.1 พัฒนาและยกระดับศักยภาพ ศูนย์อาชีวะช่วยประชาชน (Fix it Center) แบบถาวรประจำจังหวัด

12.2 นักเรียน นักศึกษาได้รับประสบการณ์ในการทำงานจริง พัฒนาให้นักเรียน นักศึกษามีจิตอาสาและทักษะในวิชาชีพที่เข้มข้น

13. การติดตามผลและประเมินผล :

13.1 กำกับ ติดตาม การดำเนินงานตามโครงการ

13.2 ประเมินผลหลังสิ้นสุดโครงการ แบบประเมินโครงการ

13.3 แบบสรุปผลการดำเนินงานโครงการ (PDCA)

ลงชื่อ.....ผู้เสนอโครงการ
(นายสุเทพ ฉวีจันทร์)
หัวหน้างานโครงการพิเศษและการบริการชุมชน

ลงชื่อ.....ผู้เห็นชอบ
(นายทวีเกียรติ จันทะ)
รองผู้อำนวยการฝ่ายพัฒนากิจการนักเรียน นักศึกษา

เห็นควร ☑ อนุมัติ ☐ ไม่อนุมัติ

ลงชื่อ.....
(นายสุทธิพงษ์ อันทรบุตร)
หัวหน้างานวางแผนและงบประมาณ

ลงชื่อ.....
(นายปริญญา คำชาย)
รองผู้อำนวยการฝ่ายแผนงานและความร่วมมือ

ลงชื่อ.....ผู้อนุมัติโครงการ
(นายอาคม จันทร์นาม)
ผู้อำนวยการวิทยาลัยเทคนิคร้อยเอ็ด
02 ต.ค. 2566

โครงการที่.....

วิทยาลัยเทคนิคร้อยเอ็ด

1. ชื่อโครงการ : อาชีวะอาสาร่วมด้วยช่วยประชาชนช่วงเทศกาลปีใหม่ และเทศกาลสงกรานต์ พ.ศ.2567

2. ผู้รับผิดชอบโครงการ : นายสุเทพ อวิจันทร์ ฝ่ายพัฒนากิจการนักเรียนนักศึกษา

ผู้ประสานงาน ชื่อ-สกุล นายสุเทพ อวิจันทร์

ตำแหน่ง ครู คศ. 3 โทรศัพท์ 043-511290 ต่อ 146 โทรสาร -

โทรศัพท์เคลื่อนที่ 088-5715409 E-mail -

3. ความสอดคล้อง/เชื่อมโยง/ภายใต้ ยุทธศาสตร์ นโยบาย จุดเน้น และมาตรการ :

3.1 สอดคล้องกับมาตรฐานการอาชีวศึกษา : มาตรฐานที่ 1 ด้านที่ 1

3.2 สอดคล้องกับยุทธศาสตร์/นโยบาย : ศธ. ข้อที่ 1 สอศ. ข้อที่ 1

3.3 สอดคล้องกับพันธกิจของสถานศึกษา : ข้อที่ 4

3.4 สอดคล้องกับวาระวิทยาลัย : เป้าหมายที่ 4 ,7 ,8

3.5 สอดคล้องกับนโยบายเศรษฐกิจพอเพียง : ห่วงที่ 1 เงื่อนไขที่ 2

3.6 สอดคล้องกับสถานศึกษาพระราชทาน : ด้านที่ 4 ตัวชี้วัดที่ 4.1,4.2

4. ระยะเวลาในการดำเนินโครงการ :

ตุลาคม 2566 – กันยายน 2567

5. สถานที่ดำเนินงาน :

ปั๊มน้ำมัน ปตท.ถั่วจั่วกี่ กับวิทยาลัยเทคนิคร้อยเอ็ด

6. ความสำคัญของโครงการ/หลักการและเหตุผล :

ตามที่สำนักงานคณะกรรมการการอาชีวศึกษาร่วมกับกรมการขนส่งทางบก โดยกองทุนเพื่อความปลอดภัยบนท้องถนน (กปถ.) ได้ดำเนินโครงการโครงการอาชีวะอาสาร่วมด้วยช่วยประชาชนช่วงเทศกาลปีใหม่ และเทศกาลสงกรานต์ ดำเนินการพร้อมกันทั่วประเทศ เพื่อให้บริการประชาชน อำนวยความสะดวก ความปลอดภัย การแจ้งเส้นทาง ในการเดินทางกลับภูมิลำเนาในช่วงเทศกาลทุกปี ตามจุดบริการที่กำหนด อาทิ ปั๊มน้ำมัน และจุดอื่นๆที่สะดวก รวมถึงการตรวจสภาพรถยนต์โดยสารประจำทาง ให้มีความพร้อมใช้งาน ณ สถานีขนส่งผู้โดยสารที่มีจุดเน้น ซึ่งวิทยาลัยเทคนิคร้อยเอ็ดจะดำเนินโครงการเพื่อจะได้พัฒนาให้เป็นศูนย์ดังกล่าวในปีการศึกษา 2567

7. วัตถุประสงค์ของโครงการ :

7.1 เพื่อให้บริการประชาชน อำนวยความสะดวก ความปลอดภัย การแจ้งเส้นทางในการเดินทางกลับภูมิลำเนาในช่วงเทศกาล

7.2 เพื่อบูรณาการจัดการเรียนการสอน การปฏิบัติงานในสภาพจริงของผู้เรียน ภายใต้โครงการอาชีวะช่วยประชาชน (Fix it Center)

7.3 เพื่อการทำงานร่วมกับภาคีเครือข่ายทั้งในและนอกสถานศึกษา ภายใต้ศูนย์อาชีวะช่วยประชาชน (Fix it Center) แบบถาวร ประจำจังหวัดร้อยเอ็ด

8. เป้าหมาย :

เชิงปริมาณ (ระบุจำนวน)	เชิงคุณภาพ
สามารถให้บริการตรวจซ่อมเครื่องยนต์ฟรี - รถยนต์ - รถจักรยานยนต์ ผู้เรียนได้ปฏิบัติงานในสภาพจริงของผู้เรียน ภายใต้โครงการอาชีวะช่วยประชาชน (Fix it Center) จำนวน 20 คน 2 ครั้ง/ปี ประชาชนรับบริการ มากกว่า 500 คน	ประชาชนได้รับบริการ ตรวจซ่อมเครื่องยนต์อย่างถูกต้องตามหลักวิชาการ

9. กิจกรรม/วิธีดำเนินงาน :

ขั้นตอนการดำเนินงาน	2566			2567								
	ต.ค.	พ.ย.	ธ.ค.	ม.ค.	ก.พ.	มี.ค.	เม.ย.	พ.ค.	มิ.ย.	ก.ค.	ส.ค.	ก.ย.
1. เสนอโครงการ/อนุมัติ	/	/										
2. เตรียมการดำเนินงาน - ประชุมคณะทำงาน				/	/	/						
3. ดำเนินโครงการ บันทึกข้อความขออนุมัติ,อนุญาต, จัดซื้ออุปกรณ์เริ่มดำเนินการ				/	/	/	/					
4. ติดตามและประมินผล							/	/	/			
5. สรุปรายงานผลการดำเนินโครงการ										/	/	/

* หมายเหตุ ใช้เครื่อง (/) ขีดลงในช่องว่าง

10. งบประมาณในการดำเนินงาน :

ประมาณการ	แหล่งเงิน/ยอดจัดสรร							รวมเงิน	หมายเหตุ
	เงินงบประมาณ					เงินนอกงบประมาณ			
	งบบุคลากร	งบดำเนินงาน	งบลงทุน	งบอุดหนุน	งบรายจ่ายอื่น	รคล./บศค.	รับฝาก		
1.ค่าครุภัณฑ์/สิ่งก่อสร้าง 2.ค่าตอบแทน/ค่าใช้สอย/ค่าวัสดุ -วัสดุดำเนินโครงการ					89,000			89,000	
รวมทั้งสิ้น								89,000	

หมายเหตุ : รอการจัดสรรงบประมาณจาก สอศ. และกรมการขนส่งทางบก

11.ตัวชี้วัดผลสำเร็จของโครงการ :

ตัวชี้วัด	เชิงปริมาณ (ระบุจำนวน)	เชิงคุณภาพ
ผลผลิต (Output)	ผู้เรียนได้ปฏิบัติงานในสภาพจริงของผู้เรียน ภายใต้โครงการอาชีวะช่วยประชาชน (Fix it Center) จำนวน 20 คน 2 ครั้ง/ปี ประชาชนรับบริการ มากกว่า 100 คน	ผู้เรียนได้ปฏิบัติงานในสภาพจริงของผู้เรียน ภายใต้โครงการอาชีวะช่วยประชาชน (Fix it Center)
ผลลัพธ์ (Outcome)	เพื่อบูรณาการจัดการเรียนการสอน การปฏิบัติงานในสภาพจริงของผู้เรียน ภายใต้โครงการอาชีวะช่วยประชาชน (Fix It Center) ร่วมกับภาคีเครือข่ายทั้งในและนอกสถานศึกษา ในกิจกรรมให้บริการประชาชน	เพื่อบูรณาการจัดการเรียนการสอน การปฏิบัติงานในสภาพจริงของผู้เรียน ภายใต้โครงการอาชีวะช่วยประชาชน (Fix It Center) ร่วมกับภาคีเครือข่ายทั้งในและนอกสถานศึกษา ในกิจกรรมให้บริการประชาชน

12. ผลที่คาดว่าจะได้รับ :

12.1 ลดรายจ่ายแก่ประชาชนทั้งในและนอกภาคเกษตรตามกลุ่มเป้าหมายที่รับบริการจากศูนย์อาชีวะช่วยประชาชน

12.2 จำนวนนักศึกษาที่ได้รับประสบการณ์จากการปฏิบัติงานศูนย์อาชีวะช่วยประชาชน

12.3 จำนวนประชาชนกลุ่มเป้าหมายที่ได้รับการพัฒนาและมีขีดความสามารถในการดูแลรักษาซ่อมแซมเครื่องจักร เครื่องมืออุปกรณ์ในการประกอบอาชีพ

13. การติดตามผลและประเมินผล :

13.1 กำกับ ติดตาม การดำเนินงานตามโครงการ

13.2 ประเมินผลหลังสิ้นสุดโครงการ แบบประเมินโครงการ

13.3 แบบสรุปผลการดำเนินงานโครงการ (PDCA)

ลงชื่อ.....ผู้เสนอโครงการ
(นายสุเทพ ฉวีจันทร์)
หัวหน้างานโครงการพิเศษและการบริการชุมชน

ลงชื่อ.....ผู้เห็นชอบ
(นายทวีเกียรติ จันทะ)
รองผู้อำนวยการฝ่ายพัฒนากิจการนักเรียน นักศึกษา

เห็นควร ☑ อนุมัติ ☐ ไม่อนุมัติ

ลงชื่อ.....
(นายสุทธิพงษ์ อันทรบุตร)
หัวหน้างานวางแผนและงบประมาณ

ลงชื่อ.....
(นายปริญญา คำชาย)
รองผู้อำนวยการฝ่ายแผนงานและความร่วมมือ

ลงชื่อ.....ผู้อนุมัติโครงการ
(นายอาคม จันทร์นาม)
ผู้อำนวยการวิทยาลัยเทคนิคร้อยเอ็ด
02 ก.ค. 2566

โครงการที่ 1

วิทยาลัยเทคนิคร้อยเอ็ด

1. ชื่อโครงการ : ศูนย์อาชีวะช่วยประชาชน Fix It Center แบบถาวร ประจำจังหวัด ร่วมกับอบจ.ร้อยเอ็ด พบประชาชน ประจำปีงบประมาณ 2567

2. ผู้รับผิดชอบโครงการ : นายสุเทพ ฉวีจันทร์ ฝ่าย พัฒนากิจการนักเรียนนักศึกษา

ผู้ประสานงาน ชื่อ-สกุล นายสุเทพ ฉวีจันทร์

ตำแหน่ง ครู คศ. 3 โทรศัพท์ 043-511290 ต่อ 146 โทรสาร -

โทรศัพท์เคลื่อนที่ 088-5715409 E-mail -

3. ความสอดคล้อง/เชื่อมโยง/ภายใต้ ยุทธศาสตร์ นโยบาย จุดเน้น และมาตรการ :

3.1 สอดคล้องกับมาตรฐานการอาชีวศึกษา : มาตรฐานที่ 1 ด้านที่ 1

3.2 สอดคล้องกับยุทธศาสตร์/นโยบาย : ศธ. ข้อที่ 1 สอศ. ข้อที่ 1

3.3 สอดคล้องกับพันธกิจของสถานศึกษา : ข้อที่ 4

3.4 สอดคล้องกับวาระวิทยาลัย : เป้าหมายที่ 4 , 7 , 8

3.5 สอดคล้องกับนโยบายเศรษฐกิจพอเพียง : ห่วงที่ 1 เงื่อนไขที่ 2

3.6 สอดคล้องกับสถานศึกษาพระราชทาน : ด้านที่ 4 ตัวชี้วัดที่ 4.1,4.2

4. ระยะเวลาในการดำเนินโครงการ :

ตุลาคม 2566 – กันยายน 2567

5. สถานที่ดำเนินงาน :

เขตพื้นที่จังหวัดร้อยเอ็ด

6. ความสำคัญของโครงการ/หลักการและเหตุผล :

จังหวัดร้อยเอ็ด มีแผนการออกหน่วยบริการประชาชนตามโครงการ"อบจ.ร้อยเอ็ดพบประชาชน" โดยมีวัตถุประสงค์เพื่อเผยแพร่ประชาสัมพันธ์บทบาทภารกิจอำนาจหน้าที่ขององค์การบริหารส่วนจังหวัด ให้ประชาชนทราบ เพื่อรับทราบปัญหาและความต้องการของประชาชน โดยจัดหน่วยออกให้บริการ และพบประชาชนในพื้นที่อำเภอในจังหวัดร้อยเอ็ด รวมถึงการแก้ไขปัญหาความเดือดร้อนและความต้องการ ตามข้อเสนอของประชาชนในพื้นที่

ในการนี้ วิทยาลัยเทคนิคร้อยเอ็ดได้เห็นถึงความสำคัญของการพัฒนารูปแบบและยกระดับคุณภาพ ศูนย์อาชีวะช่วยประชาชนตามยุทธศาสตร์ประชารัฐ คณะผู้บริหารสถานศึกษาและคณะครู บริหารและจัด การเรียนการสอนเชิงบูรณาการ การเรียนรู้กับการทำงาน และนักเรียนนักศึกษามีจิตอาสานำวิชาชีพบริการ ชุมชนอันจะเป็นการช่วยแก้ไขปัญหาและยกระดับคุณภาพของประชาชนด้วยการลดรายจ่าย เพิ่มรายได้ ขยายโอกาส สู่ Thailand 4.0

7. วัตถุประสงค์ :

7.1 เพื่อเป็นการส่งเสริมการให้บริการประชาชนในเชิงรุกในลักษณะการจัดหน่วยให้บริการเคลื่อนที่ออกให้บริการประชาชน

7.2 เพื่อลดรายจ่ายของประชาชนทั้งในและนอกภาคเกษตรโดยการยืดอายุการใช้งานของเครื่องจักร/เครื่องยนต์/อุปกรณ์การประกอบอาชีพและเครื่องมืออุปกรณ์การดำรงชีวิตประจำวันของครัวเรือน โดยการให้ความรู้เรื่องการดูแลรักษาและซ่อมบำรุง เครื่องจักร/เครื่องยนต์/อุปกรณ์การประกอบอาชีพและเครื่องมืออุปกรณ์การดำรงชีวิตประจำวันของครัวเรือน

7.3 ลดการกู้ยืมเงินนอกระบบของครัวเรือนที่นำมาใช้ในการดูแลรักษาและซ่อมแซมเครื่องมืออุปกรณ์และลดการนำเข้าเครื่องจักร เครื่องมืออุปกรณ์ในการประกอบอาชีพ

8. เป้าหมาย :

เชิงปริมาณ (ระบุจำนวน)	เชิงคุณภาพ
1. ลดรายจ่ายของประชาชนทั้งในและนอกภาคเกษตร เป้าหมาย จากการยืดอายุการใช้งานของเครื่องจักร/อุปกรณ์การประกอบอาชีพและเครื่องมืออุปกรณ์ในครัวเรือน ออกให้บริการประชาชนมากกว่า 300 คน 300 รายการ 2. ลดการกู้ยืมเงินนอกระบบของครัวเรือนที่นำมาใช้ในการดูแลรักษาและซ่อมแซมเครื่องมืออุปกรณ์ และลดการนำเข้าเครื่องจักร เครื่องมืออุปกรณ์ในการประกอบอาชีพ 3. เพิ่มการจ้างงานแก่นักศึกษา สนับสนุนการมีรายได้ระหว่างเรียน แบ่งเบาภาระผู้ปกครอง รวมทั้งสร้างงานแก่ช่างท้องถิ่นที่ผ่านการพัฒนาฝีมือแรงงาน	1.ประชาชนทั้งในและนอกภาคเกษตรได้รับความรู้ในการดูแลรักษาเครื่องมืออุปกรณ์ประกอบอาชีพอย่างถูกต้อง 2. ประชาชนทั้งในและนอกภาคเกษตรมีรายได้ มีคุณภาพชีวิตที่ดีและชุมชนมีความเข้มแข็ง 3. ชุมชน กลุ่มอาชีพ และครัวเรือน สามารถเพิ่มประสิทธิภาพของกระบวนการผลิตในการประกอบอาชีพสร้างงาน สร้างรายได้ และเพิ่มมูลค่าผลผลิตแก่ประชาชนในท้องถิ่น

9. กิจกรรม/วิธีดำเนินงาน :

ขั้นตอนการดำเนินงาน	2566			2567								
	ต.ค.	พ.ย.	ธ.ค.	ม.ค.	ก.พ.	มี.ค.	เม.ย.	พ.ค.	มิ.ย.	ก.ค.	ส.ค.	ก.ย.
1. เสนอโครงการ/อนุมัติ	/	/										
2. เตรียมการดำเนินงาน - ประชุมคณะทำงาน				/	/	/						
3. ดำเนินโครงการ บันทึกข้อความขออนุมัติ,อนุญาต, จัดซื้ออุปกรณ์เริ่มดำเนินการ	/	/	/	/	/	/	/	/	/	/	/	/
4. ติดตามและประเมินผล										/	/	/
5. สรุปรายงานผลการดำเนินโครงการ										/	/	/

* หมายเหตุ ใช้เครื่อง (/) ขีดลงในช่องว่าง

10. งบประมาณในการดำเนินงาน :

ประมาณการ	แหล่งเงิน/ยอดจัดสรร							รวมเงิน	หมายเหตุ
	เงินงบประมาณ					เงินนอกงบประมาณ			
	งบบุคลากร	งบดำเนินงาน	งบลงทุน	งบอุดหนุน	งบรายจ่ายอื่น	รคส./บกศ.	รับฝาก		
1.ค่าครุภัณฑ์/สิ่งก่อสร้าง 2.ค่าตอบแทน/ค่าใช้สอย/ค่าวัสดุ -วัสดุดำเนินโครงการ					40,000			40,000	
รวมทั้งสิ้น								40,000	

11.ตัวชี้วัดผลสำเร็จของโครงการ :

ตัวชี้วัด	เชิงปริมาณ (ระบุจำนวน)	เชิงคุณภาพ
ผลผลิต (Output)	- เพิ่มการจ้างงานแก่นักศึกษาสนับสนุนการมีรายได้ระหว่างเรียน แบ่งเบาภาระผู้ปกครอง รวมทั้งสร้างงานแก่ช่างท้องถิ่นที่ผ่านการพัฒนาฝีมือแรงงาน	- ประชาชนทั้งในและนอกภาคเกษตรได้รับความรู้ในการดูแลรักษาเครื่องมืออุปกรณ์ประกอบอาชีพอย่างถูกต้อง - ประชาชนทั้งในและนอกภาคเกษตรมีรายได้มีคุณภาพชีวิตที่ดีและชุมชนมีความเข้มแข็ง
ผลลัพธ์ (Outcome)	- ลดรายจ่ายของประชาชนทั้งในและนอกภาคเกษตรเป้าหมาย จากการยืดอายุการใช้งานของเครื่องจักร/อุปกรณ์การประกอบอาชีพและเครื่องมืออุปกรณ์ในครัวเรือน ออกให้บริการประชาชนมากกว่า 300 คน 300 รายการ	- ชุมชน กลุ่มอาชีพ และครัวเรือนสามารถเพิ่มประสิทธิภาพของกระบวนการผลิตในการประกอบอาชีพ สร้างงาน สร้างรายได้ และเพิ่มมูลค่าผลผลิตแก่ประชาชนในท้องถิ่น

12. ผลที่คาดว่าจะได้รับ :

12.1 พัฒนาและยกระดับศักยภาพ ศูนย์อาชีวะช่วยประชาชน (Fix it Center) แบบถาวรประจำจังหวัด

12.2 นักเรียน นักศึกษาได้รับประสบการณ์ในการทำงานจริง พัฒนาให้นักเรียน นักศึกษามีจิตอาสาและทักษะในวิชาชีพที่เข้มข้น

13. การติดตามผลและประเมินผล :

13.1 กำกับ ติดตาม การดำเนินงานตามโครงการ

13.2 ประเมินผลหลังสิ้นสุดโครงการ แบบประเมินโครงการ

13.3 แบบสรุปผลการดำเนินงานโครงการ (PDCA)

ลงชื่อ.....ผู้เสนอโครงการ
(นายสุเทพ ฉวีจันทร์)
หัวหน้างานโครงการพิเศษและการบริการชุมชน

ลงชื่อ.....ผู้เห็นชอบ
(นายทวีเกียรติ จันทะ)
รองผู้อำนวยการฝ่ายพัฒนากิจการนักเรียน นักศึกษา

เห็นควร ☑ อนุมัติ ☐ ไม่อนุมัติ

ลงชื่อ.....
(นายสุทธิพงษ์ อันทรบุตร)
หัวหน้างานวางแผนและงบประมาณ

ลงชื่อ.....
(นายปริญญา คำชาย)
รองผู้อำนวยการฝ่ายแผนงานและความร่วมมือ

ลงชื่อ.....ผู้อนุมัติโครงการ
(นายอาคม จันทร์นาม)
ผู้อำนวยการวิทยาลัยเทคนิคร้อยเอ็ด
02 ต.ค. 2566

โครงการที่..... 7

วิทยาลัยเทคนิคร้อยเอ็ด

1. ชื่อโครงการ : ศูนย์อาชีวะช่วยประชาชน Fix It Center แบบถาวร จังหวัดร้อยเอ็ด ช่วยเหลือผู้ประสบภัยพิบัติเนื่องจากภัยน้ำท่วม

2. ผู้รับผิดชอบโครงการ : นายสุเทพ ฉวีจันทร์ ฝ่ายพัฒนากิจการนักเรียนนักศึกษา

ผู้ประสานงาน ชื่อ-สกุล นายสุเทพ ฉวีจันทร์

ตำแหน่ง ครู คศ. 3 โทรศัพท์ 043-511290 ต่อ 146 โทรสาร -

โทรศัพท์เคลื่อนที่ 088-5715409 E-mail -

3. ความสอดคล้อง/เชื่อมโยง/ภายใต้ ยุทธศาสตร์ นโยบาย จุดเน้น และมาตรการ :

3.1 สอดคล้องกับมาตรฐานการอาชีวศึกษา : มาตรฐานที่ 1 ด้านที่ 1

3.2 สอดคล้องกับยุทธศาสตร์/นโยบาย : ศธ. ข้อที่ 1 สอศ. ข้อที่ 1

3.3 สอดคล้องกับพันธกิจของสถานศึกษา : ข้อที่ 4

3.4 สอดคล้องกับวาระวิทยาลัย : เป้าหมายที่ 4 ,7 ,8

3.5 สอดคล้องกับนโยบายเศรษฐกิจพอเพียง : ห่วงที่ 1 เงื่อนไขที่ 2

3.6 สอดคล้องกับสถานศึกษาพระราชทาน : ด้านที่ 4 ตัวชี้วัดที่ 4.1,4.2

4. ระยะเวลาในการดำเนินโครงการ :

ตุลาคม 2566 - กุมภาพันธ์ 2567

5. สถานที่ดำเนินงาน :

จังหวัดร้อยเอ็ด

6. ความสำคัญของโครงการ/หลักการและเหตุผล :

ตามที่ผลกระทบปัญหาอุทกภัย ทำให้ประชาชน สถานศึกษา สาธารณะประโยชน์ ในจังหวัดได้รับความเสียหายเป็นจำนวนมาก วิทยาลัยเทคนิคร้อยเอ็ดซึ่งดำเนินโครงการศูนย์อาชีวะช่วยประชาชน (Fix it Center) แบบถาวร จังหวัดร้อยเอ็ด ในการช่วยเหลือ บริการซ่อมจัดการดูแลรักษาเครื่องจักรกล เครื่องใช้ครัวเรือน เครื่องใช้ไฟฟ้าต่างๆที่จำเป็นในชีวิตประจำวัน อีกทั้งยังช่วยเหลือผู้ประสบภัยพิบัติจากธรรมชาติ วิทยาลัยเทคนิคร้อยเอ็ดมุ่งหวังและต้องการให้บุคลากร นักเรียน นักศึกษา นำวิชาความรู้ไปปฏิบัติและบูรณาการ เพื่อการฝึกอบรมและพัฒนาอาชีพให้แก่ประชาชน เป็นการเพิ่มขีดความสามารถและทักษะในการทำงานสร้างความเชื่อมั่นในการให้บริการด้วยคุณภาพอย่างต่อเนื่องและยั่งยืน พัฒนาให้นักเรียน นักศึกษา มีจิตอาสา มีทักษะในวิชาชีพที่เข้มข้น รวมถึงช่วยเหลือประชาชนในสถานการณ์ภัยพิบัติต่างๆ ให้อยู่ในสภาวะปกติ

7. วัตถุประสงค์ :

7.1 เพื่อลดรายจ่ายของประชาชนทั้งในและนอกภาคเกษตรโดยการยืดอายุการใช้งานของเครื่องจักร/เครื่องยนต์/อุปกรณ์การประกอบอาชีพและเครื่องมืออุปกรณ์การดำรงชีวิตประจำวันของครัวเรือน โดยการให้ความรู้เรื่องการดูแลรักษาและซ่อมบำรุง เครื่องจักร/เครื่องยนต์/อุปกรณ์การประกอบอาชีพ และเครื่องมืออุปกรณ์การดำรงชีวิตประจำวันของครัวเรือน

7.2 เพื่อบริการซ่อมแซมวัสดุอุปกรณ์ที่เกิดความเสียหายจากภัยพิบัติน้ำท่วม

7.3 เพื่อสร้างแหล่งปฏิบัติงานจริงรวมทั้งการพัฒนาทักษะแก่นักศึกษาให้มีความสามารถมีประสบการณ์ มีสมรรถนะและความพร้อม สร้างช่องทางในการประกอบอาชีพ และเพิ่มขีดความสามารถในการแข่งขันของประเทศไทย

8. เป้าหมาย :

เชิงปริมาณ (ระบุจำนวน)	เชิงคุณภาพ
- ลดรายจ่ายของประชาชนทั้งในและนอกภาคการเกษตร จากการยืดอายุการใช้งานของเครื่องจักร/อุปกรณ์การประกอบอาชีพและเครื่องมืออุปกรณ์ในครัวเรือน ในเขตพื้นที่เกิดภัยพิบัติมากกว่า 100 กว่าหลังคาเรือน	- ประชาชนทั้งในและนอกภาคการเกษตรได้รับความรู้ในการดูแลรักษาเครื่องมืออุปกรณ์ประกอบอาชีพอย่างถูกต้อง

9. กิจกรรม/วิธีดำเนินงาน :

ขั้นตอนการดำเนินงาน	2566			2567								
	ต.ค.	พ.ย.	ธ.ค.	ม.ค.	ก.พ.	มี.ค.	เม.ย.	พ.ค.	มิ.ย.	ก.ค.	ส.ค.	ก.ย.
1. เสนอโครงการ/อนุมัติ	✓	✓										
2. เตรียมการดำเนินงาน - ประชุมคณะทำงาน			✓	✓								
3. ดำเนินโครงการ บันทึกข้อความขออนุมัติ, อนุญาต,จัดซื้ออุปกรณ์เริ่มดำเนินการ			✓	✓	✓							
4. ติดตามและประเมินผล				✓	✓							
5. สรุปรายงานผลการดำเนินโครงการ					✓	✓						

10. งบประมาณในการดำเนินงาน :

ประมาณการ	แหล่งเงิน/ยอดจัดสรร							รวมเงิน	หมายเหตุ
	เงินงบประมาณ					เงินนอกงบประมาณ			
	งบบุคลากร	งบดำเนินงาน	งบลงทุน	งบอุดหนุน	งบรายจ่ายอื่น	รคล./บกค.	รับฝาก		
1.ค่าครุภัณฑ์/สิ่งก่อสร้าง 2.ค่าตอบแทน/ค่าใช้สอย/ค่าวัสดุ					50,000			50,000	
รวมทั้งสิ้น								50,000	

11.ตัวชี้วัดผลสำเร็จของโครงการ :

ตัวชี้วัด	เชิงปริมาณ (ระบุจำนวน)	เชิงคุณภาพ
ผลผลิต (Output)	-ประชาชน บุคลากร และนักเรียน นักศึกษามีส่วนร่วมในโครงการฯ มากกว่า 300 คน	- ชุมชน กลุ่มอาชีพ และครัวเรือน สามารถเพิ่มประสิทธิภาพของกระบวนการผลิตในการประกอบการอาชีพ สร้างงาน สร้างรายได้ และเพิ่มมูลค่าผลผลิตแก่ประชาชนในท้องถิ่น
ผลลัพธ์ (Outcome)	- ลดรายจ่ายให้แก่ประชาชนโดยการยืดอายุการใช้งานของเครื่องมืออุปกรณ์การประกอบอาชีพ และเครื่องใช้ในครัวเรือน - ประชาชนที่มาใช้บริการได้รับความรู้จากทีมช่าง ในการใช้ ดูแล บำรุงรักษาเครื่องมือและอุปกรณ์การประกอบอาชีพ และเครื่องใช้ในครัวเรือน มากกว่า 100 กว่าหลังคาเรือน	-ประชาชนที่มาใช้บริการได้รับความรู้จากทีมช่าง ในการใช้ ดูแล บำรุงรักษาเครื่องมือและอุปกรณ์การประกอบอาชีพ และเครื่องใช้ในครัวเรือน

12. ผลที่คาดว่าจะได้รับ :

12.1 พัฒนาและยกระดับศักยภาพ ศูนย์อาชีวะช่วยประชาชน (Fix It Center) แบบถาวร ระดับจังหวัด

12.2 นักเรียน นักศึกษาได้รับประสบการณ์ในการทำงานจริง พัฒนาให้นักเรียน นักศึกษามีจิตอาสา และทักษะในวิชาชีพที่เข้มข้น

12.3 ประชาชนได้รับการช่วยเหลือเบื้องต้นในการดำรงชีพและรับการให้บริการซ่อมแซมเครื่องมือ เครื่องใช้ครัวเรือน เครื่องใช้ไฟฟ้า

13. การติดตามผลและประเมินผล :

13.1 กำกับ ติดตาม การดำเนินงานตามโครงการ

13.2 ประเมินผลหลังสิ้นสุดโครงการ แบบประเมินโครงการ

ลงชื่อ.....ผู้เสนอโครงการ
(นายสุเทพ ฉวีจันทร์)
หัวหน้างานโครงการพิเศษและบริการชุมชน

ลงชื่อ.....ผู้เห็นชอบ
(นายทวีเกียรติ จันทะ)
รองผู้อำนวยการฝ่ายพัฒนากิจการนักเรียนนักศึกษา

เห็นควร ☑ อนุมัติ ☐ ไม่อนุมัติ

ลงชื่อ.....
(นายสุทธิพงษ์ อันทรบุตร)
หัวหน้างานวางแผนและงบประมาณ

ลงชื่อ.....
(นายปริญญา คำชาย)
รองผู้อำนวยการฝ่ายแผนงานและความร่วมมือ

ลงชื่อ.....ผู้อนุมัติโครงการ
(นายอาคม จันทร์นาม)
ผู้อำนวยการวิทยาลัยเทคนิคร้อยเอ็ด
02 ต.ค. 2566

โครงการที่ 6

วิทยาลัยเทคนิคร้อยเอ็ด

1. **ชื่อโครงการ :** ประเมินผลการดำเนินงานของศูนย์อาชีวะช่วยประชาชน Fix it Center แบบถาวร ประจำจังหวัด ประจำปีงบประมาณ 2566

2. **ผู้รับผิดชอบโครงการ :** นายสุเทพ ฉวีจันทร์ ฝ่ายพัฒนากิจการนักเรียนนักศึกษา

ผู้ประสานงาน ชื่อ-สกุล นายสุเทพ ฉวีจันทร์

ตำแหน่ง ครู คศ. 3 โทรศัพท์ 043-511290 ต่อ 146 โทรสาร -

โทรศัพท์เคลื่อนที่ 088-5715409 E-mail -

3. **ความสอดคล้อง/เชื่อมโยง/ภายใต้ ยุทธศาสตร์ นโยบาย จุดเน้น และมาตรการ :**

3.1 สอดคล้องกับมาตรฐานการอาชีวศึกษา : มาตรฐานที่ 1 ด้านที่ 1

3.2 สอดคล้องกับยุทธศาสตร์/นโยบาย : ศธ. ข้อที่ 1 สอศ. ข้อที่ 1

3.3 สอดคล้องกับพันธกิจของสถานศึกษา : ข้อที่ 4

3.4 สอดคล้องกับวาระวิทยาลัย : เป้าหมายที่ 4 , 7 , 8

3.5 สอดคล้องกับนโยบายเศรษฐกิจพอเพียง : ห่วงที่ 1 เงื่อนไขที่ 2

3.6 สอดคล้องกับสถานศึกษาพระราชทาน : ด้านที่ 4 ตัวชี้วัดที่ 4.1,4.2

4. **ระยะเวลาในการดำเนินโครงการ :**

กรกฎาคม - กันยายน 2567

5. **สถานที่ดำเนินงาน :**

ศูนย์อาชีวะช่วยประชาชน (Fix it Center) แบบถาวร ประจำจังหวัดร้อยเอ็ด

6. **ความสำคัญของโครงการ/หลักการและเหตุผล :**

ตามที่สำนักงานคณะกรรมการการอาชีวศึกษา ได้กำหนดให้มีการประเมินผลการดำเนินงานของศูนย์อาชีวะช่วยประชาชน (Fix it center) แบบถาวร ประจำจังหวัด ประจำปีงบประมาณ 2566 เพื่อเป็นการกำกับ ติดตาม ให้คำปรึกษา ขวัญกำลังใจและเป็นการยกระดับคุณภาพการดำเนินงานตามภารกิจที่ได้รับมอบหมายของศูนย์อาชีวะช่วยประชาชน (Fix it center) แบบถาวร ประจำจังหวัด

7. **วัตถุประสงค์ของโครงการ :**

7.1 เพื่อกำกับ ติดตาม ให้คำปรึกษา ขวัญกำลังใจบุคลากรนักเรียนนักศึกษาที่ปฏิบัติงาน

7.2 เพื่อเป็นการยกระดับคุณภาพการดำเนินงานของศูนย์อาชีวะช่วยประชาชน (Fix it center) แบบถาวร ประจำจังหวัด

7.3 เพื่อบูรณาการดำเนินงานตามนโยบายตามภารกิจของศูนย์อาชีวะช่วยประชาชน (Fix it center) แบบถาวร ประจำจังหวัด

8. กลุ่มเป้าหมาย :

เชิงปริมาณ	เชิงคุณภาพ
บุคลากร นักเรียน นักศึกษาประจำแผนก วิชาจำนวน 11 แผนก	กำกับ ติดตาม ให้คำปรึกษา ยกระดับคุณภาพการดำเนินงานของศูนย์ฯแบบถาวร ประจำจังหวัด

9. กิจกรรม/วิธีดำเนินงาน :

ขั้นตอนการดำเนินงาน	2566			2567								
	ต.ค.	พ.ย.	ธ.ค.	ม.ค.	ก.พ.	มี.ค.	เม.ย.	พ.ค.	มิ.ย.	ก.ค.	ส.ค.	ก.ย.
1. เสนอโครงการ/อนุมัติ	✓	✓										
2. เตรียมการดำเนินงาน - ประชุมคณะทำงาน									✓	✓	✓	
3. ดำเนินโครงการ บันทึกข้อความขออนุมัติ,อนุญาต,จัดซื้ออุปกรณ์ เริ่มดำเนินการ										✓	✓	✓
4. ติดตามและประมินผล											✓	✓
5. สรุปรายงานผลการดำเนินโครงการ											✓	✓

10. งบประมาณในการดำเนินงาน :

ประมาณการ	แหล่งเงิน/ยอดจัดสรร							รวมเงิน	หมายเหตุ
	เงินงบประมาณ					เงินนอกงบประมาณ			
	งบบุคลากร	งบดำเนินงาน	งบลงทุน	งบอุดหนุน	งบรายจ่ายอื่น	รายได้/บกศ.	รับฝาก		
1.ค่าครุภัณฑ์/สิ่งก่อสร้าง 2.ค่าตอบแทน/ค่าใช้สอย/ค่าวัสดุ					100,000			100,000	
รวมทั้งสิ้น								100,000	

11.ตัวชี้วัดผลสำเร็จของโครงการ :

ตัวชี้วัด	เชิงปริมาณ	เชิงคุณภาพ
ผลผลิต (Output)	ประเมินศูนย์ฯ แบบถาวร ประจำจังหวัดร้อยเอ็ด แผนกวิชา จำนวน 11 แผนก	ศูนย์ฯ แบบถาวร ประจำจังหวัด มีการพัฒนาอย่างต่อเนื่อง
ผลลัพธ์ (Outcome)	ศูนย์ฯ แบบถาวร ประจำจังหวัดร้อยเอ็ด มีการพัฒนาอย่างต่อเนื่อง อย่างน้อย ร้อยละ 90	ได้คำแนะนำการดำเนินงานศูนย์ฯ แบบถาวร ประจำจังหวัด

12. ผลที่คาดว่าจะได้รับ :

12.1 ได้กำกับ ติดตามผลการดำเนินงานของศูนย์ฯ แบบถาวร ประจำจังหวัดร้อยเอ็ด ประจำปีงบประมาณ 2566

13. การติดตามผลและประเมินผล :

13.1 ติดตามการดำเนินงานในสภาพจริง

13.2 สรุปผลการดำเนินงานและรายงานต้นสังกัดทราบ

ลงชื่อ.....ผู้เสนอโครงการ
(นายสุเทพ ฉวีจันทร์)
หัวหน้างานโครงการพิเศษและบริการชุมชน

ลงชื่อ.....ผู้เห็นชอบ
(นายทวีเกียรติ จันทะ)
รองผู้อำนวยการฝ่ายพัฒนากิจการนักเรียน นักศึกษา

เห็นควร ☑ อนุมัติ ☐ ไม่อนุมัติ

ลงชื่อ.....
(นายสุทธิพงษ์ อันทรบุตร)
หัวหน้างานวางแผนและงบประมาณ

ลงชื่อ.....
(นายปริญญา คำชาย)
รองผู้อำนวยการฝ่ายแผนงานและความร่วมมือ

ลงชื่อ.....ผู้อนุมัติโครงการ
(นายอาคม จันทร์นาม)
ผู้อำนวยการวิทยาลัยเทคนิคร้อยเอ็ด
02 ก.ค. 2566

โครงการที่.....

วิทยาลัยเทคนิคร้อยเอ็ด

1. **ชื่อโครงการ :** อาชีวะอาสาต้านยาเสพติด.....

2. **ผู้รับผิดชอบโครงการ :** ...นายอภิสิทธิ์ จิตเที่ยง.....ฝ่าย...พัฒนากิจการนักเรียน นักศึกษา.....
ผู้ประสานงาน ชื่อ-สกุล.....นายอภิสิทธิ์ จิตเที่ยง.....
ตำแหน่ง...หัวหน้างานปกครอง.โทรศัพท์...043-511289 ต่อ 143.....โทรสาร...043-513039.....
โทรศัพท์เคลื่อนที่ ...089-9408598....E-mail.....-.....

3. **ความสอดคล้อง/เชื่อมโยง/ภายใต้ ยุทธศาสตร์ นโยบาย จุดเน้น และมาตรการ :**
3.1โครงการสอดคล้องกับมาตรฐานการอาชีวศึกษา : มาตรฐานที่.....1.....ด้านที่.....1.3.....
3.2โครงการสอดคล้องกับยุทธศาสตร์/นโยบาย : ศธ. ข้อที่ .....2.....สอศ. ข้อที่.....5.....
3.3สอดคล้องกับพันธกิจของสถานศึกษา : ข้อที่ .....3.....
3.4สอดคล้องกับวาระวิทยาลัย : เป้าหมายที่.....4.....
3.5สอดคล้องกับสถานศึกษาพระราชทาน : ด้านที่.....1.....ตัวชี้ที่.....1.3.....

4. **ระยะเวลาในการดำเนินโครงการ :**
.....1 ตุลาคม 2566 – 30 กันยายน 2567.....

5. **สถานที่ดำเนินงาน :**
.....วิทยาลัยเทคนิคร้อยเอ็ด.....

6. **ความสำคัญของโครงการ/หลักการและเหตุผล :**

"ยาเสพติด" ถือเป็นปัญหาใหญ่ของสังคมและเป็นปัญหาสำคัญของประเทศ ที่ต้องได้รับการแก้ไขอย่างจริงจัง ทั้งนี้รัฐบาลได้ประกาศเป็นนโยบายเร่งด่วนปัญหายาเสพติดเป็นปัญหาสำคัญ ซึ่งมีผลกระทบและเป็นภัยต่อความมั่นคงของประเทศ รัฐบาลได้กำหนดให้การป้องกันและแก้ไขปัญหายาเสพติดเป็นวาระแห่งชาติเพื่อให้ทุกหน่วยงานที่เกี่ยวข้องยึดเป็นหลักในการขับเคลื่อนงานยาเสพติด สำนักงานคณะกรรมการการอาชีวศึกษาได้เล็งเห็นถึงความสำคัญ จึงมอบหมายให้สถานศึกษาในสังกัด รณรงค์และดำเนินการอบรมให้ความรู้เกี่ยวกับสารเสพ

งานปกครอง ฝ่ายพัฒนากิจการนักเรียน นักศึกษา วิทยาลัยเทคนิคร้อยเอ็ด จึงได้จัดทำโครงการอาชีวะอาสาต้านยาเสพติด ขึ้น

7. **วัตถุประสงค์ :**

7.1 เพื่อส่งเสริมการสร้างภูมิคุ้มกันทางจิตใจให้แก่ผู้เรียนปลอดภัยจากยาเสพติด

7.2 เพื่อให้สถานศึกษาดำเนินการคัดกรองผู้เรียนเป็นกลุ่มปกติ กลุ่มเสี่ยง และกลุ่มเสพ และรายงานผลการปฏิบัติงานเข้าระบบ NISPA และระบบ CATAS

8. **เป้าหมาย :**

เชิงปริมาณ (ระบุจำนวน)	เชิงคุณภาพ
-แกนนำนักเรียน นักศึกษาเข้าร่วมโครงการ 300 คน	-แกนนำที่เข้ารับการอบรมสามารถขยายผลให้กับสมาชิกในการป้องกันและแก้ไขปัญหายาเสพติดในสถานศึกษา -แกนนำสามารถคัดกรองแยกกลุ่มปกติ กลุ่มเสี่ยง กลุ่มเสพได้

9. กิจกรรม/วิธีดำเนินงาน :

ขั้นตอนการดำเนินงาน	2566			2567								
	ต.ค.	พ.ย.	ธ.ค.	ม.ค.	ก.พ.	มี.ค.	เม.ย.	พ.ค.	มิ.ย.	ก.ค.	ส.ค.	ก.ย.
1. เสนอโครงการ/อนุมัติ	/											
2. เตรียมการดำเนินงาน - แต่งตั้งคำสั่ง - ประชุมมอบหมายหน้าที่		/										
3. ดำเนินโครงการ			/	/	/	/	/	/	/	/	/	
4. ติดตามและประมินผล											/	
5. สรุปรายงานผลการดำเนินโครงการ												/

* หมายเหตุ ใช้เครื่อง (/) ขีดลงในช่องว่าง

10. งบประมาณในการดำเนินงาน :

ประมาณการ	แหล่งเงิน/ยอดจัดสรร							รวมเงิน	หมายเหตุ
	เงินงบประมาณ					เงินนอกงบประมาณ			
	งบบุคลากร	งบดำเนินงาน	งบลงทุน	งบอุดหนุน	งบรายจ่ายอื่น	รายได้/บกศ.	รับฝาก		
1.ค่าครุภัณฑ์/สิ่งก่อสร้าง	-	-	-	-	-	-	-	-	
2.ค่าตอบแทน/ค่าใช้สอย/ค่าวัสดุ -ค่าตอบแทนวิทยากร -ค่าอาหารกลางวัน -ค่าเบรกอาหารว่างและน้ำดื่ม					20,000			20,000	
รวมทั้งสิ้น								20,000	

11.ตัวชี้วัดผลสำเร็จของโครงการ :

ตัวชี้วัด	เชิงปริมาณ	เชิงคุณภาพ
ผลผลิต (Output)	แกนนำนักเรียน นักศึกษาเข้าอบรม จำนวน 300 คน	-ผู้เข้ารับการอบรม เข้าใจถึงข้อดี ข้อเสียของยาเสพติด และกฎหมายใกล้ตัว
ผลลัพธ์ (Outcome)	นักเรียน นักศึกษาสามารถปฏิบัติงานได้จริง	-แกนนำและกลุ่มเสี่ยงทราบถึงปัญหาและแนวทางแก้ไขร่วมกันได้อย่างมีประสิทธิภาพ

12. ผลที่คาดว่าจะได้รับ :

12.1 ผู้เรียนมีภูมิคุ้มกันภัยยาเสพติดและภัยสังคมรอบรอบด้าน

12.2 สถานศึกษาสามารถคัดกรองและปรับพฤติกรรมกลุ่มเสี่ยงและส่งต่อผู้เรียนกลุ่มเสพ

13. การติดตามผลและประเมินผล :

13.1 แบบสอบถาม

13.2 ประเมินผลสัมฤทธิ์ของโครงการโดยวิเคราะห์จากรายงานของสถานศึกษา

ลงชื่อ ..... ผู้เสนอโครงการ
(นายอภิสิทธิ์ จิตเที่ยง)
หัวหน้างานปกครอง

ลงชื่อ ..... ผู้เห็นชอบ
(นายทวีเกียรติ จันทะ)
รองผู้อำนวยการฝ่ายพัฒนากิจการนักเรียน นักศึกษา

เห็นควร ☑ อนุมัติ ☐ ไม่อนุมัติ

ลงชื่อ .....
(นายสุทธิพงษ์ อันทรบุตร)
หัวหน้างานวางแผนและงบประมาณ

ลงชื่อ .....
(นายปริญญา คำชาย)
รองผู้อำนวยการฝ่ายแผนงานและความร่วมมือ

ลงชื่อ ..... ผู้อนุมัติโครงการ
(นายอาคม จันทร์นาม)
ผู้อำนวยการวิทยาลัยเทคนิคร้อยเอ็ด
02 ก.ค. 2566

โครงการที่.....

วิทยาลัย เทคนิคร้อยเอ็ด

1. ชื่อโครงการ : สถานศึกษาสีขาวปลอดยาเสพติดและอบายมุข .....

2. ผู้รับผิดชอบโครงการ : ...นายอภิสิทธิ์ จิตเที่ยง.....**ฝ่าย**...พัฒนากิจการนักเรียน นักศึกษา.....

ผู้ประสานงาน ชื่อ-สกุล.....นายอภิสิทธิ์ จิตเที่ยง.....

ตำแหน่ง...หัวหน้างานปกครอง....โทรศัพท์...043-511289 ต่อ 143...โทรสาร...043-513039.....

โทรศัพท์เคลื่อนที่ ...089-9408598....E-mail.....-.....

3. ความสอดคล้อง/เชื่อมโยง/ภายใต้ ยุทธศาสตร์ นโยบาย จุดเน้น และมาตรการ :

3.1โครงการสอดคล้องกับมาตรฐานการอาชีวศึกษา : มาตรฐานที่.....1.....ด้านที่.....1.3.....

3.2โครงการสอดคล้องกับยุทธศาสตร์/นโยบาย : ศธ. ข้อที่ .....2.....สอศ. ข้อที่.....5.....

3.3สอดคล้องกับพันธกิจของสถานศึกษา : ข้อที่ .....3.....

3.4สอดคล้องกับวาระวิทยาลัย : เป้าหมายที่.....4.....

3.5สอดคล้องกับสถานศึกษาพระราชทาน : ด้านที่.....1.....ตัวชี้ที่.....1.3.....

4. ระยะเวลาในการดำเนินโครงการ :

.....1 ตุลาคม 2566 – 30 กันยายน 2567.....

5. สถานที่ดำเนินงาน :

.....วิทยาลัยเทคนิคร้อยเอ็ด.....

6. ความสำคัญของโครงการ/หลักการและเหตุผล :

จากสถานการณ์ปัญหาการแพร่ระบาดของยาเสพติดในปัจจุบันนับเป็นปัญหาที่ส่งผลกระทบทั้งแก่ตนเอง และสังคม เนื่องจากก่อให้เกิดปัญหาในภาพรวมทั้งประเทศตลอดจนก่อให้เกิดพฤติกรรมเบี่ยงเบนต่างๆ อันเป็นภัยคุกคามต่อสังคมเพิ่มมากขึ้น โดยเฉพาะอย่างยิ่งในกลุ่มเยาวชน นักเรียนนักศึกษาที่จะเป็นกำลังสำคัญของชาติในอนาคต ซึ่งถือเป็นเป้าหมายสำคัญในการสร้างภูมิคุ้มกันในการป้องกันยาเสพติด งานปกครอง วิทยาลัยเทคนิคร้อยเอ็ดได้เล็งเห็นความสำคัญและความจำเป็นที่จะต้องมีการสร้างภูมิคุ้มกันที่จะไม่ให้นักเรียนนักศึกษาของวิทยาลัยเทคนิคร้อยเอ็ดเข้าไปมีส่วนเกี่ยวข้องกับยาเสพติด เพื่อเป็นการป้องกันและปราบปรามการแพร่ระบาดของสารเสพติดทุกชนิดในสถานศึกษา อีกทั้งเป็นการปลูกจิตสำนึกให้นักเรียนนักศึกษาเป็นคนดีไม่ข้องเกี่ยวกับ ยาเสพติดและอบายมุขทุกชนิดทำให้สามารถอยู่ร่วมกับสังคมได้อย่างมีความสุข

งานปกครอง ฝ่ายพัฒนากิจการนักเรียน นักศึกษา วิทยาลัยเทคนิคร้อยเอ็ด จึงได้จัดทำโครงการสถานศึกษาสีขาวปลอดยาเสพติดและอบายมุข ขึ้น

7. วัตถุประสงค์ :

7.1 เพื่อป้องกันไม่ให้นักเรียน นักศึกษาไม่ไปเกี่ยวข้องกับยาเสพติด

7.2 เพื่อให้นักเรียน นักศึกษาที่เป็นกลุ่มเสี่ยงได้เข้ารับการบำบัดฟื้นฟู

7.3 เพื่อให้นักเรียน นักศึกษาสามารถอยู่ร่วมกับสังคมได้อย่างมีความสุข

7.4 เพื่อส่งเข้าประเมินโครงการสถานศึกษาสีขาวระดับเหรียญทอง

8. เป้าหมาย :

เชิงปริมาณ (ระบุจำนวน)	เชิงคุณภาพ
ทุกแผนกวิชา จำนวน 10 แผนกวิชา ได้รับชุดตรวจสารเสพติดพร้อมอุปกรณ์ในการตรวจ	นักเรียน นักศึกษา ได้รับการเฝ้าระวัง ป้องกัน และมีความรู้เกี่ยวกับสารเสพติด

9. กิจกรรม/วิธีดำเนินงาน :

ขั้นตอนการดำเนินงาน	2566			2567								
	ต.ค.	พ.ย.	ธ.ค.	ม.ค.	ก.พ.	มี.ค.	เม.ย.	พ.ค.	มิ.ย.	ก.ค.	ส.ค.	ก.ย.
1. เสนอโครงการ/อนุมัติ	/											
2. เตรียมการดำเนินงาน - แต่งตั้งคำสั่ง - ประชุมมอบหมายหน้าที่		/										
3. ดำเนินโครงการ -จัดทำป้ายรณรงค์ป้องกันยาเสพติด -ตรวจสารเสพติดกลุ่มที่มีความเสี่ยง			/	/	/	/	/	/	/			
4. ติดตามและประมินผล										/		
5. สรุปรายงานผลการดำเนินโครงการ												/

* หมายเหตุ ใช้เครื่อง (/) ขีดลงในช่องว่าง

10. งบประมาณในการดำเนินงาน :

ประมาณการ	แหล่งเงิน/ยอดจัดสรร							รวมเงิน	หมายเหตุ
	เงินงบประมาณ					เงินนอกงบประมาณ			
	งบบุคลากร	งบดำเนินงาน	งบลงทุน	งบอุดหนุน	งบรายจ่ายอื่น	รสส/บกศ.	รับฝาก		
1.ค่าครุภัณฑ์/สิ่งก่อสร้าง	-	-	-	-	-	-	-	-	
2.ค่าตอบแทน/ค่าใช้สอย/ค่าวัสดุ -ค่าวัสดุ				33,000				33,000	
รวมทั้งสิ้น								33,000	

11.ตัวชี้วัดผลสำเร็จของโครงการ :

ตัวชี้วัด	เชิงปริมาณ (ระบุจำนวน)	เชิงคุณภาพ
ผลผลิต (Output)	นักเรียน นักศึกษา 10 แผนกวิชา	นักเรียน นักศึกษาได้รับความรู้เกี่ยวกับผลกระทบของยาเสพติด
ผลลัพธ์ (Outcome)	แผนกวิชาได้รับการใช้ชุดตรวจสารเสพติดและอุปกรณ์ประกอบการตรวจและการจัดทำแผนกวิชาสีขาว	ครูให้ความรู้และการจัดกิจกรรมแบบมีส่วนร่วมทั้งครูและนักศึกษา

12. ผลที่คาดว่าจะได้รับ :

12.1 นักเรียน นักศึกษารู้จักป้องกันตนเองไม่ข้องเกี่ยว และห่างไกลยาเสพติด

12.2 นักเรียน นักศึกษาที่เป็นกลุ่มเสี่ยงได้เข้ารับการบำบัดฟื้นฟู

12.3 นักเรียน นักศึกษาสามารถอยู่ร่วมกับสังคมได้อย่างมีความสุข

13. การติดตามผลและประเมินผล :

13.1 แบบสอบถาม

13.2 ประเมินผลสัมฤทธิ์ของโครงการโดยวิเคราะห์จากรายงานของสถานศึกษา

ลงชื่อ ..... ผู้เสนอโครงการ
(นายอภิสิทธิ์ จิดเที่ยง)
หัวหน้างานปกครอง

ลงชื่อ ..... ผู้เห็นชอบ
(นายทวีเกียรติ จันทะ)
รองผู้อำนวยการฝ่ายพัฒนากิจการนักเรียน นักศึกษา

เห็นควร ☑ อนุมัติ ☐ ไม่อนุมัติ

ลงชื่อ .....
(นายสุทธิพงษ์ อันทรบุตร)
หัวหน้างานวางแผนและงบประมาณ

ลงชื่อ .....
(นายปริญญา คำชาย)
รองผู้อำนวยการฝ่ายแผนงานและความร่วมมือ

ลงชื่อ ..... ผู้อนุมัติโครงการ
(นายอาคม จันทร์นาม)
ผู้อำนวยการวิทยาลัยเทคนิคร้อยเอ็ด
..... 0 2 พ.ค. 2566 .....

โครงการที่.....

วิทยาลัย เทคนิคร้อยเอ็ด

1. ชื่อโครงการ : สร้างเครือข่ายสถานศึกษาปลอดภัย .....

2. ผู้รับผิดชอบโครงการ : ...นายอภิสิทธิ์ จิตเที่ยง.....**ฝ่าย**...พัฒนากิจการนักเรียน นักศึกษา.....

ผู้ประสานงาน ชื่อ-สกุล.....นายอภิสิทธิ์ จิตเที่ยง.....

ตำแหน่ง...หัวหน้างานปกครอง....โทรศัพท์...043-511289 ต่อ 143...โทรสาร...043-513039.....

โทรศัพท์เคลื่อนที่ ...089-9408598....E-mail.....-..... .....

3. ความสอดคล้อง/เชื่อมโยง/ภายใต้ ยุทธศาสตร์ นโยบาย จุดเน้น และมาตรการ :

3.1โครงการสอดคล้องกับมาตรฐานการอาชีวศึกษา : มาตรฐานที่.....1.....ด้านที่.....1.3.....

3.2โครงการสอดคล้องกับยุทธศาสตร์/นโยบาย : ศธ. ข้อที่ .....2.....สอศ. ข้อที่.....5.....

3.3สอดคล้องกับพันธกิจของสถานศึกษา : ข้อที่ .....3.....

3.4สอดคล้องกับวาระวิทยาลัย : เป้าหมายที่.....4.....

3.5สอดคล้องกับสถานศึกษาพระราชทาน : ด้านที่.....1.....ตัวชี้วัดที่.....1.3.....

4. ระยะเวลาในการดำเนินโครงการ :

.....1 ตุลาคม 2566 – 30 กันยายน 2567.....

5. สถานที่ดำเนินงาน :

.....วิทยาลัยเทคนิคร้อยเอ็ด.....

6. ความสำคัญของโครงการ/หลักการและเหตุผล :

ตามที่วิทยาลัยเทคนิคร้อยเอ็ดได้ทำข้อตกลงกับจังหวัดร้อยเอ็ดโดยสำนักงานป้องกันและบรรเทาสาธารณะภัย ในการการดำเนินการเกี่ยวกับความปลอดภัยของสถานศึกษาให้เป็นรูปธรรมมากยิ่งขึ้นๆ รวมทั้งการมีเครือข่ายกับสถานศึกษาอื่น ๆที่เกี่ยวข้องกับกิจกรรมของ (TO BE NUMBER ONE) อย่างมีระบบและใช้เวลาว่างให้ เกิดประโยชน์ และไม่ยุ่งเกี่ยวยาเสพติด ยังช่วยจัดการความปลอดภัยภายในสถานศึกษาให้เป็นระบบมากยิ่งขึ้น งานปกครอง ฝ่ายพัฒนากิจการนักเรียน นักศึกษา จึงได้เสนอโครงการสร้างเครือข่ายสถานศึกษาปลอดภัย (TO BE NUMBER ONE) ซึ่งเป็นกลไกลหนึ่งที่จะทำให้การดำเนินการเกี่ยวกับมาตรการองค์กรด้านความปลอดภัยประสบผลสำเร็จ เพื่อให้ บุคลากร นักเรียน นักศึกษา ปฏิบัติตนได้อย่างเคร่งครัด ถูกต้องปลอดภัย เป็นแบบอย่างที่ดีกับสังคมสืบต่อไป

งานปกครอง ฝ่ายพัฒนากิจการนักเรียน นักศึกษา วิทยาลัยเทคนิคร้อยเอ็ด จึงได้จัดทำโครงการสร้างเครือข่ายสถานศึกษาปลอดภัย (TO BE NUMBER ONE) ขึ้น

7. วัตถุประสงค์ :

7.1 เพื่อให้มีเครือข่ายกับสถานศึกษาอื่น ๆ

7.2 เพื่อเป็นการเสริมสร้างจิตสำนึกในการมีส่วนร่วมต่อการบำเพ็ญประโยชน์แก่สาธารณะชน

7.3 เพื่อเสริมสร้างทักษะการปฐมพยาบาลช่วยเหลือชีวิตแก่ผู้ประสบภัยทางท้องถนน

7.4 เพื่อรณรงค์การลดจำนวนผู้เสียชีวิต และทรัพย์สินของบุคลากร ในสถานศึกษาลดลง

8. เป้าหมาย :

เชิงปริมาณ (ระบุจำนวน)	เชิงคุณภาพ
แกนนำนักเรียน นักศึกษา ครู จำนวน 200 คน	คุณภาพการจัดการความปลอดภัยในสถานศึกษาเป็นระเบียบและมีความปลอดภัยมากยิ่งขึ้น

9. กิจกรรม/วิธีดำเนินงาน :

ขั้นตอนการดำเนินงาน	2566			2567								
	ต.ค.	พ.ย.	ธ.ค.	ม.ค.	ก.พ.	มี.ค.	เม.ย.	พ.ค.	มิ.ย.	ก.ค.	ส.ค.	ก.ย.
1. เสนอโครงการ/อนุมัติ	/											
2. เตรียมการดำเนินงาน - แต่งตั้งคำสั่ง - ประชุมมอบหมายหน้าที่		/										
3. ดำเนินโครงการ			/	/	/	/	/	/	/	/	/	
4. ติดตามและประมินผล											/	
5. สรุปรายงานผลการดำเนินโครงการ												/

* หมายเหตุ ใช้เครื่อง (/) ขีดลงในช่องว่าง

10. งบประมาณในการดำเนินงาน :

ประมาณการ	แหล่งเงิน/ยอดจัดสรร							รวมเงิน	หมายเหตุ
	เงินงบประมาณ					เงินนอกงบประมาณ			
	งบบุคลากร	งบดำเนินงาน	งบลงทุน	งบอุดหนุน	งบรายจ่ายอื่น	รสส./บกศ.	รับฝาก		
1.ค่าครุภัณฑ์/สิ่งก่อสร้าง	-	-	-	-	-	-	-	-	
2.ค่าตอบแทน/ค่าใช้สอย/ค่าวัสดุ -ค่าวัสดุ						15,000		15,000	
รวมทั้งสิ้น								15,000	

11.ตัวชี้วัดผลสำเร็จของโครงการ :

ตัวชี้วัด	เชิงปริมาณ (ระบุจำนวน)	เชิงคุณภาพ
ผลผลิต (Output)	นักเรียน นักศึกษาจำนวน 200 คน	มีทักษะด้านความปลอดภัยลักษณะต่าง ๆ
ผลลัพธ์ (Outcome)	นักเรียน นักศึกษาที่เข้าร่วมโครงการได้รับความรู้จากการเข้าอบรม	ได้รับความรู้และกิจกรรม(TO BE NUMBER ONE)

12. ผลที่คาดว่าจะได้รับ :

12.1 นักเรียน นักศึกษารู้จักป้องกันตนเองไม่ข้องเกี่ยว และห่างไกลยาเสพติด

12.2 นักเรียน นักศึกษามีเครือข่ายกับสถานศึกษาอื่น ๆ

12.3 นักเรียน นักศึกษาสามารถอยู่ร่วมกับสังคมได้อย่างมีความสุข

13. การติดตามผลและประเมินผล :

13.1 แบบสอบถาม

13.2 ประเมินผลสัมฤทธิ์ของโครงการโดยวิเคราะห์จากรายงานของสถานศึกษา

ลงชื่อ ..... ผู้เสนอโครงการ
(นายอภิสิทธิ์ จิตเที่ยง)
หัวหน้างานปกครอง

ลงชื่อ ..... ผู้เห็นชอบ
(นายทวีเกียรติ จันทะ)
รองผู้อำนวยการฝ่ายพัฒนากิจการนักเรียน นักศึกษา

เห็นควร ☑ อนุมัติ ☐ ไม่อนุมัติ

ลงชื่อ .....
(นายสุทธิพงษ์ อันทรบุตร)
หัวหน้างานวางแผนและงบประมาณ

ลงชื่อ .....
(นายปริญญา คำชาย)
รองผู้อำนวยการฝ่ายแผนงานและความร่วมมือ

ลงชื่อ ..... ผู้อนุมัติโครงการ
(นายอาคม จันทร์นาม)
ผู้อำนวยการวิทยาลัยเทคนิคร้อยเอ็ด
02 ต.ค. 2566

โครงการที่.....

วิทยาลัยเทคนิคร้อยเอ็ด

1. **ชื่อโครงการ :** อบรมให้ความรู้เรื่องเพศศึกษาและลดการตั้งครรภ์ก่อนวัยอันควร.....

2. **ผู้รับผิดชอบโครงการ :** ...นายอภิสิทธิ์ จิดเที่ยง.....**ฝ่าย**...พัฒนากิจการนักเรียน นักศึกษา.....
ผู้ประสานงาน ชื่อ-สกุล.....นายอภิสิทธิ์ จิดเที่ยง.....
ตำแหน่ง...หัวหน้างานปกครอง....โทรศัพท์...043-511289 ต่อ 143...โทรสาร...043-513039.....
โทรศัพท์เคลื่อนที่ ...089-9408598....E-mail.....-.....

3. **ความสอดคล้อง/เชื่อมโยง/ภายใต้ ยุทธศาสตร์ นโยบาย จุดเน้น และมาตรการ :**
3.1โครงการสอดคล้องกับมาตรฐานการอาชีวศึกษา : มาตรฐานที่.....1.....ด้านที่.....1.3.....
3.2โครงการสอดคล้องกับยุทธศาสตร์/นโยบาย : คธ. ข้อที่ .....2.....สอศ. ข้อที่.....5.....
3.3สอดคล้องกับพันธกิจของสถานศึกษา : ข้อที่ .....3.....
3.4สอดคล้องกับวาระวิทยาลัย : เป้าหมายที่.....4.....
3.5สอดคล้องกับสถานศึกษาพระราชทาน : ด้านที่.....1.....ตัวชี้วัดที่.....1.3.....

4. **ระยะเวลาในการดำเนินโครงการ :**
.....1 พฤศจิกายน 2566 – 30 กันยายน 2567.....

5. **สถานที่ดำเนินงาน :**
.....วิทยาลัยเทคนิคร้อยเอ็ด.....

6. **ความสำคัญของโครงการ/หลักการและเหตุผล :**

ประเทศไทยมีแนวโน้มของการคลอดบุตรจากแม่วัยรุ่นอายุ 10 - 19 ปีเพิ่มอย่างต่อเนื่อง และมีการตั้งครรภ์ในวัยรุ่นที่มีอายุน้อยกว่า 15 ปี เพิ่มขึ้นอย่างน่าเป็นห่วง นอกจากนี้จำนวนในการคลอดซ้ำของวัยรุ่นก็พบว่ายังมีอัตราที่เพิ่มขึ้นอีกด้วย ซึ่งการเพิ่มขึ้นอย่างต่อเนื่องของการตั้งครรภ์ในวัยรุ่นส่งผลกระทบตามมาหลายด้าน เช่น เด็กแรกเกิดมีน้ำหนักต่ำกว่าเกณฑ์ การขาดโอกาสทางการศึกษา ฯลฯ จากรายงานการเฝ้าระวังทางพฤติกรรม พบว่า วัยรุ่นเริ่มมีเพศสัมพันธ์ครั้งแรกอายุน้อยลงเรื่อยๆ ระหว่าง 10 - 15 ปี และยังพบว่าการมีเพศสัมพันธ์ครั้งแรกส่วนใหญ่ไม่มีการใช้ถุงยางอนามัยมากถึงร้อยละ 50 ซึ่งสอดคล้องกับผลการวิจัย นอกเหนือจากสถานศึกษาต้องให้ความรู้แก่ตัววัยรุ่นเองเพื่อให้มีภูมิคุ้มกันและมีทักษะในการใช้ชีวิตทางเพศแล้ว ครอบครัวก็ต้องเข้ามามีส่วนร่วม ซึ่งหน้าที่สำคัญของพ่อแม่หรือผู้ปกครองในการช่วยให้เด็กมีภูมิคุ้มกันในเรื่องเพศ คือ การสร้างความสัมพันธ์ที่ใกล้ชิดผ่านการสนทนาแบบ"เปิดใจคุย" ซึ่งการมีส่วนร่วมของกลุ่มพ่อแม่ ผู้ปกครอง จึงเป็นภาคีสำคัญ ในการร่วมกันพัฒนาและแก้ไขปัญหาสุขภาวะทางเพศของเยาวชน เพื่อป้องกัน แก้ไข และลดผลกระทบอันเกิดจากการใช้ชีวิตทางเพศ ไม่ว่าจะเป็นโรคติดต่อทางเพศสัมพันธ์ เอชไอวี และการตั้งครรภ์ในวัยรุ่นจากปัญหาและความสำคัญข้างต้น

งานปกครอง ฝ่ายพัฒนากิจการนักเรียน นักศึกษา วิทยาลัยเทคนิคร้อยเอ็ด จึงได้จัดทำโครงการส่งเสริมสุขภาวะและลดการตั้งครรภ์ก่อนวัยอันควร" เพื่อมุ่งหวังให้นักเรียน นักศึกษาเจริญเติบโตเป็นวัยรุ่นที่มีพฤติกรรมทางเพศที่เหมาะสมและปลอดภัย มีคุณภาพชีวิตที่ดีต่อไปในอนาคต

7. **วัตถุประสงค์ :**
7.1 เพื่อให้นักเรียน นักศึกษา มีความรู้และทัศนคติที่ดีในเรื่องเพศ การสร้างความสัมพันธ์ที่ดีของครอบครัวเพื่อส่งเสริมให้เกิดการป้องกัน และแก้ไขปัญหาสุขภาวะทางเพศ
7.2 เพื่อจัดอบรมให้ความรู้แก่นักเรียน นักศึกษาหญิงเกี่ยวกับการประพฤติปฏิบัติตามระเบียบของสถานศึกษา
7.3 เพื่อหาแนวทางป้องกันปัญหาการมีเพศสัมพันธ์ก่อนวัยอันสมควรและการไม่ตั้งท้องก่อนวัยอันควร

7.4 เพื่อให้นักเรียน นักศึกษาหญิงประพฤติตนเป็นคนดี มีความรู้ มีคุณธรรม และจริยธรรม สามารถดำรงชีวิตอยู่ในสังคมได้อย่างมีความสุข

8. เป้าหมาย :

เชิงปริมาณ (ระบุจำนวน)	เชิงคุณภาพ
นักเรียน นักศึกษาหญิง จำนวน 300 คน	นักเรียน นักศึกษาหญิงประพฤติตนเป็นคนดี มีความรู้เกี่ยวกับเพศ มีคุณธรรม และจริยธรรม สามารถดำรงชีวิตอยู่ในสังคมได้อย่างมีความสุข

9. กิจกรรม/วิธีดำเนินงาน :

ขั้นตอนการดำเนินงาน	2566			2567								
	ต.ค.	พ.ย.	ธ.ค.	ม.ค.	ก.พ.	มี.ค.	เม.ย.	พ.ค.	มิ.ย.	ก.ค.	ส.ค.	ก.ย.
1. เสนอโครงการ/อนุมัติ	/											
2. เตรียมการดำเนินงาน - แต่งตั้งคำสั่ง - ประชุมมอบหมายหน้าที่				/								
3. ดำเนินโครงการ -อบรมบรรยายให้ความรู้ -กิจกรรมกลุ่ม					/							
4. ติดตามและประมินผล					/							
5. สรุปรายงานผลการดำเนินโครงการ						/						

* หมายเหตุ ใช้เครื่อง (/) ขีดลงในช่องว่าง

10. งบประมาณในการดำเนินงาน :

ประมาณการ	แหล่งเงิน/ยอดจัดสรร							รวมเงิน	หมายเหตุ
	เงินงบประมาณ					เงินนอกงบประมาณ			
	งบบุคลากร	งบดำเนินงาน	งบลงทุน	งบอุดหนุน	งบรายจ่ายอื่น	รสส/บกศ.	รับฝาก		
1.ค่าครุภัณฑ์/สิ่งก่อสร้าง	-	-	-	-	-	-	-	-	
2.ค่าตอบแทน/ค่าใช้สอย/ค่าวัสดุ -ค่าตอบแทนวิทยากร -ค่าอาหารกลางวัน -ค่าเบรกอาหารว่างและน้ำดื่ม						20,000		20,000	
รวมทั้งสิ้น								20,000	

11.ตัวชี้วัดผลสำเร็จของโครงการ :

ตัวชี้วัด	เชิงปริมาณ (ระบุจำนวน)	เชิงคุณภาพ
ผลผลิต (Output)	นักเรียน นักศึกษาหญิง จำนวน 300 คน	นักศึกษาหญิงมีสุขภาวะที่ดี ไม่ตั้งท้องก่อนวัยอันควร
ผลลัพธ์ (Outcome)	นักเรียน นักศึกษาหญิง จำนวน 300 คน เข้าร่วมกิจกรรม	นักเรียน นักศึกษาหญิง มีความรู้เรื่องเพศศึกษา และการป้องกันการตั้งครรภ์ก่อนวัยอันควร

12. ผลที่คาดว่าจะได้รับ :

12.1 นักเรียน นักศึกษาหญิง จำนวน 300 คนได้รับการอบรม

12.2 นักเรียน นักศึกษาหญิงของวิทยาลัยเทคนิคร้อยเอ็ดปฏิบัติตามระเบียบของสถานศึกษา

12.3 นักเรียน นักศึกษาหญิงไม่ยุ่งเกี่ยวกับสิ่งเสพติดให้โทษ สื่อลามกอนาจร และมีความรู้เรื่องเพศสัมพันธ์

12.4 นักเรียน นักศึกษาหญิงเป็นคนดี สามารถอยู่ในสังคมได้อย่างมีความสุข

13. การติดตามผลและประเมินผล :

13.1 แบบสอบถาม

13.2 การสังเกตพฤติกรรม

ลงชื่อ ..... ผู้เสนอโครงการ
(นายอภิสิทธิ์ จิตเที่ยง)
หัวหน้างานปกครอง

ลงชื่อ ..... ผู้เห็นชอบ
(นายทวีเกียรติ จันทะ)
รองผู้อำนวยการฝ่ายพัฒนากิจการนักเรียน นักศึกษา

เห็นควร ☑ อนุมัติ ☐ ไม่อนุมัติ

ลงชื่อ .....
(นายสุทธิพงษ์ อันทรบุตร)
หัวหน้างานวางแผนและงบประมาณ

ลงชื่อ .....
(นายปริญญา คำขาย)
รองผู้อำนวยการฝ่ายแผนงานและความร่วมมือ

ลงชื่อ ..... ผู้อนุมัติโครงการ
(นายอาคม จันทร์นาม)
ผู้อำนวยการวิทยาลัยเทคนิคร้อยเอ็ด
02 ต.ค. 2566

โครงการที่ 11

วิทยาลัยเทคนิคร้อยเอ็ด

1. ชื่อโครงการ : ...โครงการจัดซื้อยาเวชภัณฑ์ และอุปกรณ์ปฐมพยาบาลเบื้องต้น.....

2. ผู้รับผิดชอบโครงการ : นางวราภรณ์ เวียงชัยภูมิ.....ฝ่าย..พัฒนากิจการนักเรียน นักศึกษา.....

ผู้ประสานงาน ชื่อ-สกุล...นางวราภรณ์ เวียงชัยภูมิ.....

ตำแหน่ง...ครู คศ.1.....โทรศัพท์...049511289.....โทรสาร...04351309.....

โทรศัพท์เคลื่อนที่ 0843895841.....E-mail.....

3. ความสอดคล้อง/เชื่อมโยง/ภายใต้ ยุทธศาสตร์ นโยบาย จุดเน้น และมาตรการ :

3.1 สอดคล้องกับมาตรฐานการอาชีวศึกษา : มาตรฐานที่.....2....ด้านที่.....2.....

3.2 สอดคล้องกับยุทธศาสตร์/นโยบาย : ศธ. ข้อที่ .....1.....สอศ. ข้อที่.....1.....

3.3 สอดคล้องกับพันธกิจของสถานศึกษา : ข้อที่ ....4.....

3.4 สอดคล้องกับวาระวิทยาลัย : เป้าหมายที่.....1.....

3.5 สอดคล้องกับสถานศึกษาพระราชทาน : ด้านที่.....1.....ตัวชี้วัด.....3.....

4. ระยะเวลาในการดำเนินโครงการ :

ตุลาคม 2566 – กันยายน 2567

5. สถานที่ดำเนินงาน :

วิทยาลัยเทคนิคร้อยเอ็ด

6. ความสำคัญของโครงการ/หลักการและเหตุผล :

งานสวัสดิการนักเรียนนักศึกษา มีหน้าที่จัดหายา เวชภัณฑ์ และเครื่องมือปฐมพยาบาลเบื้องต้น สำหรับให้บริการแก่นักเรียน นักศึกษา และบุคลากรในสถานศึกษา ดังนั้นเพื่อให้การปฏิบัติงานเป็นไปได้อย่างมีประสิทธิภาพและรวดเร็ว จึงต้องได้รับการสนับสนุนจากสถานศึกษาด้านงบประมาณในการจัดซื้อยาและเวชภัณฑ์ที่จำเป็นต่อการดำเนินงานได้อย่างมีประสิทธิภาพ บรรลุวัตถุประสงค์ และเกิดประโยชน์ต่อนักเรียน นักศึกษา และสถานศึกษาต่อไป

7. วัตถุประสงค์ :

7.1 เพื่อให้ห้องพยาบาลมียาสามัญประจำบ้าน เวชภัณฑ์ และอุปกรณ์ในการปฐมพยาบาลเบื้องต้นที่มีคุณภาพและเพียงพอ ไว้บริการแก่นักเรียน นักศึกษา และบุคลากรในสถานศึกษา

7.2 เพื่อส่งเสริมสุขภาพอนามัยและความปลอดภัยของนักเรียน นักศึกษา และบุคลากรในสถานศึกษา

8. เป้าหมาย :

เชิงปริมาณ (ระบุจำนวน)	เชิงคุณภาพ
จำนวนนักเรียน นักศึกษา บุคลากรในสถานศึกษาทุกคนที่รับบริการในการเบิกยา	มียาเวชภัณฑ์และอุปกรณ์ในการปฐมพยาบาลที่ได้มาตรฐานกระทรวงสาธารณสุข ไว้ใช้ในการปฐมพยาบาลเบื้องต้น

9. กิจกรรม/วิธีดำเนินงาน :

ขั้นตอนการดำเนินงาน	2566			2567								
	ต.ค.	พ.ย.	ธ.ค.	ม.ค.	ก.พ.	มี.ค.	เม.ย.	พ.ค.	มิ.ย.	ก.ค.	ส.ค.	ก.ย.
1. เสนอโครงการ/อนุมัติ	/											
2. เตรียมการดำเนินงาน - เตรียมข้อมูลในการจัดทำแผนประจำปีงบประมาณ 2567				/								
3. ดำเนินโครงการ -บันทึกข้อความ -ดำเนินการจัดซื้อจัดจ้าง					/ /							
4. ติดตามและประมินผล								/				
5. สรุปรายงานผลการดำเนินโครงการ									/			

* หมายเหตุ ใช้เครื่อง (/) ขีดลงในช่องว่าง

10. งบประมาณในการดำเนินงาน :

ประมาณการ	แหล่งเงิน/ยอดจัดสรร							รวมเงิน	หมายเหตุ
	เงินงบประมาณ					เงินนอกงบประมาณ			
	งบบุคลากร	งบดำเนินงาน	งบลงทุน	งบอุดหนุน	งบรายจ่ายอื่น	รพส./บกศ.	รับฝาก		
1.ค่าครุภัณฑ์/สิ่งก่อสร้าง .....รายละเอียด.....									
2.ค่าตอบแทน/ค่าใช้สอย/ค่าวัสดุ ค่าวัสดุดำเนินโครงการ						50,000		50,000	
รวมทั้งสิ้น								50,000	

11.ตัวชี้วัดผลสำเร็จของโครงการ :

ตัวชี้วัด	เชิงปริมาณ (ระบุจำนวน)	เชิงคุณภาพ
ผลผลิต (Output)	- นักเรียน นักศึกษา บุคลากรในสถานศึกษาทุกคน	- ยาเวชภัณฑ์เพียงพอต่อความต้องการใช้บริการ
ผลลัพธ์ (Outcome)	- นักเรียน นักศึกษา และบุคลากรในสถานศึกษาที่เจ็บป่วยได้รับการบริการทางยาและเวชภัณฑ์อย่างเพียงพอต่อความต้องการ	- มียาเวชภัณฑ์และอุปกรณ์ในการปฐมพยาบาลที่ได้มาตรฐานกระทรวงสาธารณสุข ไว้ใช้ในการปฐมพยาบาลเบื้องต้น

12. ผลที่คาดว่าจะได้รับ :

12.1 มียา เวชภัณฑ์ และอุปกรณ์ในการปฐมพยาบาล ตามรายการที่กำหนด ไม่ต่ำกว่าร้อยละ 95

12.2 ผู้มารับบริการได้รับการปฐมพยาบาลเบื้องต้น โดยยาเวชภัณฑ์และอุปกรณ์ในการปฐมพยาบาลตามหลักการแพทย์

13. การติดตามผลและประเมินผล :

13.1 ประเมินผลสัมฤทธิ์ของโครงการโดยวิเคราะห์จากรายงานของสถานศึกษา

ลงชื่อ ..... ผู้เสนอโครงการ
(นางวราภรณ์ เวียงชัยภูมิ)
หัวหน้างานสวัสดิการนักเรียน นักศึกษา

ลงชื่อ ..... ผู้เห็นชอบ
(นายทวีเกียรติ จันทะ)
รองผู้อำนวยการฝ่ายพัฒนากิจการนักเรียน นักศึกษา

เห็นควร ☑ อนุมัติ ☐ ไม่อนุมัติ

ลงชื่อ .....
(นายสุทธิพงษ์ อันทรบุตร)
หัวหน้างานวางแผนและงบประมาณ

ลงชื่อ .....
(นายปริญญา ค้าขาย)
รองผู้อำนวยการฝ่ายแผนงานและความร่วมมือ

ลงชื่อ ..... ผู้อนุมัติโครงการ
(นายอาคม จันทร์บาม)
ผู้อำนวยการวิทยาลัยเทคนิคร้อยเอ็ด
02 ต.ค. 2565

โครงการที่ 12

วิทยาลัยเทคนิคร้อยเอ็ด

1. **ชื่อโครงการ :** ตรวจสุขภาพและสารเสพติดนักเรียน นักศึกษา

2. **ผู้รับผิดชอบโครงการ :** นางวราภรณ์ เวียงชัยภูมิ ฝ่าย พัฒนากิจการนักเรียน นักศึกษา

ผู้ประสานงาน ชื่อ-สกุล นางวราภรณ์ เวียงชัยภูมิ

ตำแหน่ง ครู คศ.1 โทรศัพท์ 049511289 โทรสาร 04351309

โทรศัพท์เคลื่อนที่ 0843895841 E-mail

3. **ความสอดคล้อง/เชื่อมโยง/ภายใต้ ยุทธศาสตร์ นโยบาย จุดเน้น และมาตรการ :**

3.1 สอดคล้องกับมาตรฐานการอาชีวศึกษา : มาตรฐานที่ 2 ด้านที่ 2.3

3.2 สอดคล้องกับยุทธศาสตร์/นโยบาย : ศธ. ข้อที่ 3 สอศ. ข้อที่ 3.2

3.3 สอดคล้องกับพันธกิจของสถานศึกษา : ข้อที่ 1

3.4 สอดคล้องกับวาระวิทยาลัย : เป้าหมายที่ 4

3.5 สอดคล้องกับสถานศึกษาพระราชทาน : ด้านที่ 1 ตัวชี้วัด 3

4. **ระยะเวลาในการดำเนินโครงการ :**

ตุลาคม 2566 – กันยายน 2567

5. **สถานที่ดำเนินงาน :**

วิทยาลัยเทคนิคร้อยเอ็ด

6. **ความสำคัญของโครงการ/หลักการและเหตุผล :**

ด้วยงานสวัสดิการนักเรียนนักศึกษา ฝ่ายพัฒนากิจการนักเรียนนักศึกษา ได้ดำเนินโครงการตรวจสุขภาพนักเรียน นักศึกษาเพื่อสำรวจในเรื่องเกี่ยวกับสุขภาพ ซึ่งสอดคล้องกับโครงการโรงเรียนสีขาวของกระทรวงศึกษาธิการ รวมทั้งการประกันคุณภาพการศึกษา ตามนโยบายและแนวทางการประกันคุณภาพการศึกษา ระดับอุดมศึกษาต่ำกว่าปริญญาตรีของสำนักงานคณะกรรมการการอาชีวศึกษา(สอศ.) และของสำนักงานรับรองมาตรฐานและประเมินคุณภาพการศึกษา (องค์การมหาชน) ที่กำหนดไว้ในพระราชบัญญัติการศึกษาแห่งชาติ พุทธศักราช 2542 โดยเป็นการตรวจความสมบูรณ์ของร่างกาย การตรวจหาสารเสพติด (ยาบ้า) การตรวจอื่น ๆ ที่เหมาะสมกับอายุและวัยที่กำลังศึกษา เพื่อนำผลที่ได้เป็นข้อมูลในการให้ความรู้และเอาใจใส่กับนักเรียน นักศึกษานั้น ๆ และยังเป็นผลดีต่อตัวนักเรียน นักศึกษาไปในภายภาคหน้าด้วย

7. **วัตถุประสงค์ของโครงการ :**

7.1 เพื่อคัดกรองโรคและตรวจสารเสพติด (แอมเฟตามีน) ภายในร่างกายของนักเรียน นักศึกษา

7.2 เพื่อป้องกันการแพร่ระบาดของสารเสพติดในสถานศึกษา

7.3 เพื่อตรวจความสมบูรณ์ของร่างกายให้เหมาะสมกับวิชาชีพช่างอุตสาหกรรม

7.4 เพื่อนำผลที่ได้มาติดตามนักเรียน นักศึกษา และให้ความเอาใจใส่ต่อไป

8. กลุ่มเป้าหมาย :

เชิงปริมาณ	เชิงคุณภาพ
- นักเรียน นักศึกษาได้รับการตรวจสุขภาพและสารเสพติดทุกคน	- วิทยาลัยได้ทราบข้อมูลสุขภาพเบื้องต้นและผลการตรวจสารเสพติดของนักเรียน นักศึกษาทุกคน

9. กิจกรรม/วิธีดำเนินงาน :

ขั้นตอนการดำเนินงาน	2566			2567								
	ต.ค.	พ.ย.	ธ.ค.	ม.ค.	ก.พ.	มี.ค.	เม.ย.	พ.ค.	มิ.ย.	ก.ค.	ส.ค.	ก.ย.
1. เสนอโครงการ/อนุมัติ	/											
2. เตรียมการดำเนินงาน - เตรียมข้อมูลในการจัดทำแผนประจำปีงบประมาณ 2567		/										
3. ดำเนินโครงการ -บันทึกข้อความ -ดำเนินการจัดซื้อจัดจ้าง					/ /							
4. ติดตามและประมินผล						/						
5. สรุปรายงานผลการดำเนินโครงการ						/						

* หมายเหตุ ใช้เครื่อง (/) ขีดลงในช่องว่าง

10. งบประมาณในการดำเนินงาน :

ประมาณการ	แหล่งเงิน/ยอดจัดสรร							รวมเงิน	หมายเหตุ
	เงินงบประมาณ					เงินนอกงบประมาณ			
	งบบุคลากร	งบดำเนินงาน	งบลงทุน	งบอุดหนุน	งบรายจ่ายอื่น	รคล./บกค.	รับฝาก		
1.ค่าครุภัณฑ์/สิ่งก่อสร้าง .....รายละเอียด.....									
2.ค่าตอบแทน/ค่าใช้สอย/ค่าวัสดุ ค่าวัสดุดำเนินโครงการ						300,000		300,000	
รวมทั้งสิ้น								300,000	

11.ตัวชี้วัดผลสำเร็จของโครงการ :

ตัวชี้วัด	เชิงปริมาณ	เชิงคุณภาพ
ผลผลิต (Output)	- จำนวนนักเรียน นักศึกษาที่เข้ารับการตรวจสุขภาพและสารเสพติดทุกคน	- วิทยาลัยได้ทราบข้อมูลสุขภาพเบื้องต้นและผลการตรวจสารเสพติดของนักเรียน นักศึกษาทุกคน
ผลลัพธ์ (Outcome)	- นักเรียน นักศึกษาได้รับการตรวจสุขภาพและสารเสพติดทุกคน	- เพื่อนำผลที่ได้มาติดตามนักเรียน นักศึกษา และให้ความเอาใจใส่ต่อไป

12. ผลที่คาดว่าจะได้รับ :

12.1 นักเรียน นักศึกษาได้รับการตรวจสุขภาพและสารเสพติดทุกคน

12.2 วิทยาลัยได้ทราบข้อมูลสุขภาพเบื้องต้นและผลการตรวจสารเสพติดของนักเรียน นักศึกษาทุกคน

13. การติดตามผลและประเมินผล :

13.1 ประเมินผลสัมฤทธิ์ของโครงการโดยวิเคราะห์จากรายงานของสถานศึกษา

ลงชื่อ ..... ผู้เสนอโครงการ
(นางวราภรณ์ เวียงชัยภูมิ)
หัวหน้างานสวัสดิการนักเรียน นักศึกษา

ลงชื่อ ..... ผู้เห็นชอบ
(นายทวีเกียรติ จันทะ)
รองผู้อำนวยการฝ่ายพัฒนากิจการนักเรียน นักศึกษา

เห็นควร ☑ อนุมัติ ☐ ไม่อนุมัติ

ลงชื่อ .....
(นายสุทธิพงษ์ อันทรบุตร)
หัวหน้างานวางแผนและงบประมาณ

ลงชื่อ .....
(นายปริญญา คำชาย)
รองผู้อำนวยการฝ่ายแผนงานและความร่วมมือ

ลงชื่อ ..... ผู้อนุมัติโครงการ
(นายอาคม จันทร์นาม)
ผู้อำนวยการวิทยาลัยเทคนิคร้อยเอ็ด
02 ต.ค. 2566

โครงการที่ 13

วิทยาลัยเทคนิคร้อยเอ็ด

1. **ชื่อโครงการ :** บำรุงรักษาน้ำตู้น้ำดื่มนักเรียน นักศึกษา

2. **ผู้รับผิดชอบโครงการ :** นางวราภรณ์ เวียงขัยภูมิ.....ฝ่าย..พัฒนากิจการนักเรียน นักศึกษา.....

ผู้ประสานงาน ชื่อ-สกุล...นางวราภรณ์ เวียงขัยภูมิ.....

ตำแหน่ง...ครู คศ.1.....โทรศัพท์...049511289.....โทรสาร...04351309.....

โทรศัพท์เคลื่อนที่ 0843895841.....E-mail.....

3. **ความสอดคล้อง/เชื่อมโยง/ภายใต้ ยุทธศาสตร์ นโยบาย จุดเน้น และมาตรการ :**

3.1 สอดคล้องกับมาตรฐานการอาชีวศึกษา : มาตรฐานที่ 2 ด้านที่ 2.3

3.2 สอดคล้องกับยุทธศาสตร์/นโยบาย : ศธ. ข้อที่ 1 สอศ. ข้อที่ 1.2

3.3 สอดคล้องกับพันธกิจของสถานศึกษา : ข้อที่ 4

3.4 สอดคล้องกับวาระวิทยาลัย : เป้าหมายที่ 1

3.5 สอดคล้องกับสถานศึกษาพระราชทาน : ด้านที่ 3 ตัวชี้วัด 2

4. **ระยะเวลาในการดำเนินโครงการ :** ตุลาคม 2566 – กันยายน 2567

5. **สถานที่ดำเนินงาน :** วิทยาลัยเทคนิคร้อยเอ็ด

6. **ความสำคัญของโครงการ/หลักการและเหตุผล :**

ด้วยงานสวัสดิการนักเรียน นักศึกษา มีหน้าที่เกี่ยวกับการดูแลและจัดหาตู้น้ำดื่มสะอาดเพื่อให้บริการแก่นักเรียน นักศึกษา และบุคลากรในวิทยาลัยเทคนิคร้อยเอ็ด ได้อย่างพอเพียง และปลอดภัย

ดังนั้น เพื่อให้น้ำดื่มสะอาด ปลอดภัยแก่ผู้บริโภค งานสวัสดิการนักเรียน นักศึกษาจึงเห็นสมควรให้มีการตรวจซ่อมบำรุงรักษาทุกปี ๆ ละ 2 ครั้ง

7. **วัตถุประสงค์ของโครงการ :**

7.1 เพื่อให้นักเรียน นักศึกษา มีน้ำดื่มที่สะอาดและปลอดภัย

7.2 เพื่อดำเนินการตรวจและซ่อมบำรุงตู้น้ำดื่มให้อยู่ในสภาพที่พร้อมใช้งาน

7.3 เพื่อดำเนินการเปลี่ยนสารกรองสำหรับเครื่องกรองน้ำที่ติดตั้งภายในสถานศึกษา

8. **กลุ่มเป้าหมาย :**

เชิงปริมาณ	เชิงคุณภาพ
- จำนวนนักเรียน นักศึกษา บุคลากรในสถานศึกษาทุกคนที่ใช้บริการตู้ทำน้ำดื่ม	- จำนวนนักเรียน นักศึกษา บุคลากรในสถานศึกษาทุกคนมีน้ำดื่มที่สะอาด ถูกหลักอนามัย ปลอดภัย สามารถให้บริการแก่นักเรียน นักศึกษา และบุคลากรในสถานศึกษา อย่างเพียงพอ

9. กิจกรรม/วิธีดำเนินงาน :

ขั้นตอนการดำเนินงาน	2566			2567								
	ต.ค.	พ.ย.	ธ.ค.	ม.ค.	ก.พ.	มี.ค.	เม.ย.	พ.ค.	มิ.ย.	ก.ค.	ส.ค.	ก.ย.
1. เสนอโครงการ/อนุมัติ	/											
2. เตรียมการดำเนินงาน - เตรียมข้อมูลในการจัดทำแผนประจำปีงบประมาณ 2567		/										
3. ดำเนินโครงการ -บันทึกข้อความ -ดำเนินการจัดซื้อจัดจ้าง					/							
4. ติดตามและประมินผล					/							
5. สรุปรายงานผลการดำเนินโครงการ						/						

* หมายเหตุ ใช้เครื่อง (/) ขีดลงในช่องว่าง

10. งบประมาณในการดำเนินงาน :

ประมาณการ	จำนวน (หน่วย)	หมวดเงิน (ระบุจำนวนเงิน : บาท)						หมายเหตุ
		งปม.	อุดหนุน	รายจ่ายอื่น	บกศ.	งบ รดส.	รวม	
1. ค่าตอบแทน/ค่าใช้สอย/ค่าวัสดุ ....ค่าวัสดุดำเนินโครงการ.....						25,000	25,000	
รวมทั้งสิ้น							25,000	

11.ตัวชี้วัดผลสำเร็จของโครงการ :

ตัวชี้วัด	เชิงปริมาณ	เชิงคุณภาพ
ผลผลิต (Output)	- เครื่องกรองน้ำชนิดท่อคู่ จำนวน 5 ชุด - เครื่องกรองน้ำชนิด 3 ท่อ จำนวน 1 ชุด - เครื่องกรองน้ำชนิด 4 ขั้นตอน จำนวน 1 ชุด	- สถานศึกษามีตู้น้ำดื่มที่สะอาด ถูกหลักอนามัย ปลอดภัย และเพียงพอต่อจำนวนผู้ใช้บริการ
ผลลัพธ์ (Outcome)	- เปลี่ยนสารกรองสำหรับเครื่องกรองน้ำประจำตู้น้ำดื่มภายในสถานศึกษา จำนวน 7 ชุด	-มีตู้น้ำดื่มที่ติดตั้งในสถานศึกษาเพียงพอต่อความต้องการบริโภคของนักเรียน นักศึกษาและบุคลากร

12. ผลที่คาดว่าจะได้รับ :

12.1 สถานศึกษามีตู้น้ำดื่มที่สะอาด ถูกหลักอนามัย ปลอดภัย สามารถให้บริการแก่นักเรียน นักศึกษา และบุคลากรในสถานศึกษาอย่างเพียงพอ

13. การติดตามผลและประเมินผล :

13.1 ประเมินผลสัมฤทธิ์ของโครงการโดยวิเคราะห์จากรายงานของสถานศึกษา

ลงชื่อ ..... ผู้เสนอโครงการ
(นางวราภรณ์ เวียงชัยภูมิ)
หัวหน้างานสวัสดิการนักเรียน นักศึกษา

ลงชื่อ ..... ผู้เห็นชอบ
(นายทวีเกียรติ จันทะ)
รองผู้อำนวยการฝ่ายพัฒนากิจการนักเรียน นักศึกษา

เห็นควร ☑ อนุมัติ ☐ ไม่อนุมัติ

ลงชื่อ .....
(นายสุทธิพงษ์ อันทรบุตร)
หัวหน้างานวางแผนและงบประมาณ

ลงชื่อ .....
(นายปริญญา คำชาย)
รองผู้อำนวยการฝ่ายแผนงานและความร่วมมือ

ลงชื่อ ..... ผู้อนุมัติโครงการ
(นายอาคม จันทร์นาม)
ผู้อำนวยการวิทยาลัยเทคนิคร้อยเอ็ด
02 ก.ค. 2566

โครงการที่ 14

วิทยาลัยเทคนิคร้อยเอ็ด

1. **ชื่อโครงการ** :โครงการ RETC ร่วมใจบริจาคโลหิตดวงตาและอวัยวะเฉลิมพระเกียรติ วันที่ 5 ธันวาคม 2566 และวันที่ 12 สิงหาคม 2567

2. **ผู้รับผิดชอบโครงการ :** นางวราภรณ์ เวียงชัยภูมิ.....ฝ่าย..พัฒนากิจการนักเรียน นักศึกษา.....

ผู้ประสานงาน ชื่อ-สกุล...นางวราภรณ์ เวียงชัยภูมิ.....

ตำแหน่ง...ครู คศ.1.....โทรศัพท์...049511289.....โทรสาร...04351309.....

โทรศัพท์เคลื่อนที่ 0843895841.....E-mail.....

3. **ความสอดคล้อง/เชื่อมโยง/ภายใต้ ยุทธศาสตร์ นโยบาย จุดเน้น และมาตรการ :**

3.1 สอดคล้องกับมาตรฐานการอาชีวศึกษา : มาตรฐานที่ 1 ด้านที่ 1.3

3.2 สอดคล้องกับยุทธศาสตร์/นโยบาย : ศธ. ข้อที่ 3 สอศ. ข้อที่ 3.2

3.3 สอดคล้องกับพันธกิจของสถานศึกษา : ข้อที่ 1

3.4 สอดคล้องกับวาระวิทยาลัย : เป้าหมายที่ 4

3.5 สอดคล้องกับสถานศึกษาพระราชทาน : ด้านที่ 3 ตัวชี้วัด 2

4. **ระยะเวลาในการดำเนินโครงการ :** ตุลาคม 2566 – กันยายน 2567

5. **สถานที่ดำเนินงาน :** วิทยาลัยเทคนิคร้อยเอ็ด

6. **ความสำคัญของโครงการ/หลักการและเหตุผล :**

การบริจาคโลหิต ดวงตาและอวัยวะ เป็นการบริจาคที่แสดงถึงความมีจิตใจที่ต้องการจะช่วยเหลือเพื่อนมนุษย์ด้วยกัน ถือว่าเป็นการสร้างกุศลอีกทางหนึ่ง ซึ่งปวงชนชาวไทยได้ถือเอาการบริจาคโลหิต ดวงตา และอวัยวะ เป็นการแสดงซึ่งความจงรักภักดีต่อสถาบันพระมหากษัตริย์ และถวายเป็นพระราชกุศลแด่พระบาทสมเด็จพระเจ้าอยู่หัวฯ และสมเด็จพระนางเจ้าสิริกิติ์พระบรมราชินีนาถ พระบรมราชชนนีพันปีหลวง เนื่องในโอกาสวันเฉลิมพระชนมพรรษา โดยมีเหล่ากาชาดจังหวัดร้อยเอ็ดและโรงพยาบาลร้อยเอ็ดเป็นผู้รับบริจาค เพื่อที่จะนำโลหิตที่ได้เป็นโลหิตสำรอง สำหรับนำไปช่วยเหลือชีวิตผู้ที่ประสบเหตุอันตราย หรือเจ็บป่วยต่อไป

7. **วัตถุประสงค์ของโครงการ :**

7.1 เพื่อถวายเป็นพระราชกุศลแด่พระบาทสมเด็จพระเจ้าอยู่หัวฯ และสมเด็จพระนางเจ้าสิริกิติ์ พระบรมราชินีนาถ พระบรมราชชนนีพันปีหลวง เนื่องในโอกาสวันเฉลิมพระชนมพรรษา

7.2 เพื่อให้โรงพยาบาลได้มีโลหิต ที่จะนำไปใช้ในการรักษาพยาบาลได้อย่างพอเพียง

7.3 เพื่อให้เยาวชน นักเรียน นักศึกษาเห็นความสำคัญของการบริจาคและช่วยเหลือสังคม

7.4 เพื่อเป็นการแสดงความจงรักภักดีต่อสถาบันชาติ ศาสนา และพระมหากษัตริย์

8. กลุ่มเป้าหมาย :

เชิงปริมาณ	เชิงคุณภาพ
- นักเรียน นักศึกษาและบุคลากรในสถานศึกษา จำนวน 200 คนได้บริจาคโลหิต	- นักเรียน นักศึกษาและบุคลากรในสถานศึกษา ได้บริจาคโลหิต และแสดงความจงรักภักดีต่อสถาบันพระมหากษัตริย์

9. กิจกรรม/วิธีดำเนินงาน :

ขั้นตอนการดำเนินงาน	2566			2567								
	ต.ค.	พ.ย.	ธ.ค.	ม.ค.	ก.พ.	มี.ค.	เม.ย.	พ.ค.	มิ.ย.	ก.ค.	ส.ค.	ก.ย.
1. เสนอโครงการ/อนุมัติ	/											
2. เตรียมการดำเนินงาน - เตรียมข้อมูลในการจัดทำแผนประจำปีงบประมาณ 2567		/										
3. ดำเนินโครงการ -บันทึกข้อความ -ดำเนินการจัดซื้อจัดจ้าง			/									
4. ติดตามและประเมินผล				/								
5. สรุปรายงานผลการดำเนินโครงการ					/							

* หมายเหตุ ใช้เครื่อง (/) ขีดลงในช่องว่าง

10. งบประมาณในการดำเนินงาน :

ประมาณการ	จำนวน (หน่วย)	หมวดเงิน (ระบุจำนวนเงิน : บาท)						หมายเหตุ
		งปม.	อุดหนุน	รายจ่ายอื่น	บกศ.	งบ รดส.	รวม	
1. ค่าตอบแทน/ค่าใช้สอย/ค่าวัสดุ -ค่าวัสดุดำเนินโครงการ						4,000	4,000	
รวมทั้งสิ้น							4,000	

11.ตัวชี้วัดผลสำเร็จของโครงการ :

ตัวชี้วัด	เชิงปริมาณ	เชิงคุณภาพ
ผลผลิต (Output)	- นักเรียน นักศึกษาและบุคลากรในสถานศึกษา จำนวน 200 คน	- นักเรียน นักศึกษาและบุคลากรในสถานศึกษา ได้บริจาคโลหิต และแสดงความจงรักภักดีต่อสถาบันพระมหากษัตริย์
ผลลัพธ์ (Outcome)	- มีจำนวนนักเรียน นักศึกษาและบุคลากรในสถานศึกษา เข้าร่วมกิจกรรมตามจำนวน	- เพื่อนำผลที่ได้มาติดตามนักเรียน นักศึกษา และให้ความเอาใจใส่ต่อไป

12. ผลที่คาดว่าจะได้รับ :

12.1 นักเรียน นักศึกษาและบุคลากรในสถานศึกษา จำนวน 200 คนได้บริจาคโลหิต และแสดงความจงรักภักดีต่อสถาบันพระมหากษัตริย์

12.2 โรงพยาบาลได้โลหิต จำนวน 60,000 ซีซี สำหรับช่วยเหลือผู้ประสบเหตุอันตราย

13. การติดตามผลและประเมินผล :

13.1 ประเมินผลสัมฤทธิ์ของโครงการโดยวิเคราะห์จากรายงานของสถานศึกษา

ลงชื่อ ..... ผู้เสนอโครงการ
(นางวราภรณ์ เวียงชัยภูมิ)
หัวหน้างานสวัสดิการนักเรียน นักศึกษา

ลงชื่อ ..... ผู้เห็นชอบ
(นายทวีเกียรติ จันทะ)
รองผู้อำนวยการฝ่ายพัฒนากิจการนักเรียน นักศึกษา

เห็นควร ☑ อนุมัติ ☐ ไม่อนุมัติ

ลงชื่อ .....
(นายสุทธิพงษ์ อันทรบุตร)
หัวหน้างานวางแผนและงบประมาณ

ลงชื่อ .....
(นายปริญญา คำชาย)
รองผู้อำนวยการฝ่ายแผนงานและความร่วมมือ

ลงชื่อ ..... ผู้อนุมัติโครงการ
(นายอาคม จันทร์นาม)
ผู้อำนวยการวิทยาลัยเทคนิคร้อยเอ็ด
02 ต.ค. 2566

โครงการที่ 15

วิทยาลัยเทคนิคร้อยเอ็ด

1. ชื่อโครงการ : การอบรมพัฒนาศักยภาพความรู้ด้วยการปฐมพยาบาลเบื้องต้นและการช่วยฟื้นคืนชีพ Basic Life Support (BLS)ในกลุ่มวัยเรียนและวัยรุ่น

2. ผู้รับผิดชอบโครงการ : นางวราภรณ์ เวียงชัยภูมิ ฝ่าย พัฒนากิจการนักเรียน นักศึกษา

ผู้ประสานงาน ชื่อ-สกุล นางวราภรณ์ เวียงชัยภูมิ

ตำแหน่ง ครู คศ.1 โทรศัพท์ 043-511290ต่อ145 โทรสาร 043-51309

โทรศัพท์เคลื่อนที่ 084-3895841 E-mail -

3. ความสอดคล้อง/เชื่อมโยง/ภายใต้ ยุทธศาสตร์ นโยบาย จุดเน้น และมาตรการ :

3.1 สอดคล้องกับมาตรฐานการอาชีวศึกษา : มาตรฐานที่ 2 ด้านที่ 2.3

3.2 สอดคล้องกับยุทธศาสตร์/นโยบาย : ศธ. ข้อที่ 3 สอศ. ข้อที่ 3.2

3.3 สอดคล้องกับพันธกิจของสถานศึกษา : ข้อที่ 1

3.4 สอดคล้องกับวาระวิทยาลัย : เป้าหมายที่ 4

3.5 สอดคล้องกับสถานศึกษาพระราชทาน : ด้านที่ 1 ตัวชี้วัด 3

4. ระยะเวลาในการดำเนินโครงการ :

ตุลาคม 2566 – กันยายน 2567

5. สถานที่ดำเนินงาน :

วิทยาลัยเทคนิคร้อยเอ็ด

6. ความสำคัญของโครงการ/หลักการและเหตุผล :

ในปัจจุบันสาเหตุการเสียชีวิตของประชากรในประเทศไทยโดยส่วนใหญ่เกิดจากโรคเกี่ยวกับทางเดินหายใจและหลอดเลือด โรคหัวใจ ความดันโลหิต และอุบัติเหตุ ผู้ป่วยหรือผู้ที่ได้รับบาดเจ็บเหล่านี้อาจมีอาการที่ผิดปกติเกิดขึ้นกับร่างกาย หรือบางรายอาจมีภาวะการหยุดหายใจกะทันหัน ถ้าปล่อยไว้นานเกิน 4 นาที แม้จะช่วยให้ฟื้นคืนชีพกลับมาได้ ก็จะเกิดสภาวะการตายของสมองอย่างถาวร ดังนั้นการได้รับการช่วยเหลือเบื้องต้นอย่างทันท่วงทีและถูกต้อง และมีการส่งต่อผู้ป่วยหรือผู้บาดเจ็บต่อไปยังแพทย์หรือสถานพยาบาลอย่างเหมาะสมรวดเร็วและถูกวิธีจะทำให้ผู้ป่วยหรือผู้บาดเจ็บมีโอกาสรอดชีวิตและกลับคืนมาใช้ชีวิตเป็นปกติได้ ดังนั้นการอบรมหลักสูตรปฐมพยาบาลเบื้องต้นและการช่วยชีวิตขั้นพื้นฐาน จึงเป็นหลักสูตรที่สำคัญซึ่งจะทำให้ผู้เข้าอบรมได้รับความรู้ที่ถูกต้องและได้รับการฝึกฝนอย่างชำนาญ สามารถนำไปใช้ประโยชน์ในการช่วยเหลือผู้อื่นได้

งานสวัสดิการนักเรียน นักศึกษา ร่วมกับโรงพยาบาลร้อยเอ็ด โดยกลุ่มงานเวชกรรมสังคม ได้เล็งเห็นถึงความสำคัญดังกล่าวในข้างต้น จึงจัดฝึกอบรมเชิงปฏิบัติการปฐมพยาบาลเบื้องต้นและการช่วยชีวิตขั้นพื้นฐานขึ้น เพื่อให้ผู้เข้ารับการอบรมมีความรู้และทักษะในการปฐมพยาบาล สามารถช่วยเหลือในเบื้องต้นได้อย่างถูกต้องก่อนนำส่งสถานพยาบาลต่อไป

7. วัตถุประสงค์ของโครงการ :

7.1 เพื่อให้ผู้ที่เข้ารับการอบรมมีความรู้และทักษะในการปฐมพยาบาลเบื้องต้น สามารถช่วยเหลือตนเองและบุคคลใกล้ตัวได้อย่างปลอดภัยก่อนถึงโรงพยาบาล

7.2 เพื่อเป็นการลดความเสี่ยงต่อการเสียชีวิตและลดค่าใช้จ่ายทางด้านค่ารักษาพยาบาลในกรณีฉุกเฉินต่างๆ ให้แก่ผู้เข้ารับการอบรม

8. กลุ่มเป้าหมาย :

เชิงปริมาณ	เชิงคุณภาพ
- ผู้บริหาร ครู บุคลากรทางการศึกษา จำนวน 40 คน - นักเรียน นักศึกษา จำนวน 40 คน	- วิทยาลัยได้มีความรู้และทักษะในการปฐมพยาบาลเบื้องต้น สามารถช่วยเหลือตนเองและบุคคลใกล้ตัวได้อย่างถูกวิธีก่อนถึงโรงพยาบาล

9. กิจกรรม/วิธีดำเนินงาน :

ขั้นตอนการดำเนินงาน	2566			2567								
	ต.ค.	พ.ย.	ธ.ค.	ม.ค.	ก.พ.	มี.ค.	เม.ย.	พ.ค.	มิ.ย.	ก.ค.	ส.ค.	ก.ย.
1. เสนอโครงการ/อนุมัติ	/											
2. เตรียมการดำเนินงาน - เตรียมข้อมูลในการจัดทำแผนประจำปีงบประมาณ 2567				/								
3. ดำเนินโครงการ -บันทึกข้อความ -ดำเนินการจัดซื้อจัดจ้าง					/ /							
4. ติดตามและประเมินผล									/			
5. สรุปรายงานผลการดำเนินโครงการ										/		

* หมายเหตุ ใช้เครื่อง (/) ขีดลงในช่องว่าง

10. งบประมาณในการดำเนินงาน :

ประมาณการ	แหล่งเงิน/ยอดจัดสรร							รวมเงิน	หมายเหตุ
	เงินงบประมาณ					เงินนอกงบประมาณ			
	งบบุคลากร	งบดำเนินงาน	งบลงทุน	งบอุดหนุน	งบรายจ่ายอื่น	รสส./บกศ.	รับฝาก		
1.ค่าครุภัณฑ์/สิ่งก่อสร้าง .....รายละเอียด.....									
2.ค่าตอบแทน/ค่าใช้สอย/ค่าวัสดุ ค่าวัสดุดำเนินโครงการ						10,000		10,000	
รวมทั้งสิ้น								10,000	

11.ตัวชี้วัดผลสำเร็จของโครงการ :

ตัวชี้วัด	เชิงปริมาณ	เชิงคุณภาพ
ผลผลิต (Output)	- ผู้บริหาร ครู บุคลากรทางการศึกษา จำนวน 40 คน	มีทักษะในการปฐมพยาบาลเบื้องต้น สามารถช่วยเหลือตนเองและบุคคลใกล้ตัวได้อย่างถูกวิธีก่อนถึงโรงพยาบาล
ผลลัพธ์ (Outcome)	- นักเรียน นักศึกษา จำนวน 40 คน	มีความรู้และทักษะในการปฐมพยาบาลเบื้องต้น

12. ผลที่คาดว่าจะได้รับ :

12.1 เพื่อให้ผู้เข้ารับการอบรมตระหนักรู้และเข้าใจ ในการมีส่วนร่วมในการช่วยชีวิตขั้นพื้นฐาน

12.2 ผู้เข้ารับการอบรมมีความรู้และทักษะในการปฐมพยาบาลเบื้องต้น สามารถช่วยเหลือตนเองและบุคคลใกล้ตัวได้อย่างถูกวิธีก่อนถึงโรงพยาบาล

12.3 สามารถลดความเสี่ยงต่อการเสียชีวิตและลดค่าใช้จ่ายทางด้านค่ารักษาพยาบาลในกรณีอุกเฉินที่อาจเกิดขึ้นได้

โครงการที่ 10

วิทยาลัย เทคนิคร้อยเอ็ด

1. **ชื่อโครงการ :** การติดตามนักเรียน นักศึกษาที่ออกกลางคันกลับเข้าสู่ระบบการศึกษา ประจำปีการศึกษา 2567

2. **ผู้รับผิดชอบโครงการ :** งานครูที่ปรึกษา ฝ่าย พัฒนากิจการนักเรียนนักศึกษา

ผู้ประสานงาน ชื่อ-สกุล นางสาวเผ่าพิมล กมลวิบูลย์

ตำแหน่ง หัวหน้างานครูที่ปรึกษา โทรศัพท์ 043-511290 ต่อ 142 โทรสาร 043-513039

โทรศัพท์เคลื่อนที่ 085 608 2813 E-mail

3. **ความสอดคล้อง/เชื่อมโยง/ภายใต้ ยุทธศาสตร์ นโยบาย จุดเน้น และมาตรการ :**

3.1 สอดคล้องกับมาตรฐานการอาชีวศึกษา : มาตรฐานที่ 1 ตัวบ่งชี้ที่ 1.3

3.2 สอดคล้องกับยุทธศาสตร์/นโยบาย : ศธ. ข้อที่ สอศ. ข้อที่

3.3 สอดคล้องกับพันธกิจของสถานศึกษา : ข้อที่ 3

3.4 สอดคล้องกับวาระวิทยาลัย : เป้าหมายที่ 4

3.5 สอดคล้องกับสถานศึกษาพระราชทาน : ด้านที่ 4 ตัวชี้วัด 4.1

4. **ระยะเวลาในการดำเนินโครงการ :**

2 ตุลาคม 2566 ถึง 30 กันยายน 2567

5. **สถานที่ดำเนินงาน :**

วิทยาลัยเทคนิคร้อยเอ็ด

6. **ความสำคัญของโครงการ/หลักการและเหตุผล :**

รัฐธรรมนูญแห่งราชอาณาจักรไทย พุทธศักราช 2540 มาตรา 43 กำหนดไว้ว่า "บุคคลย่อมมีสิทธิ์เสมอกันในการรับการศึกษาขั้นพื้นฐานไม่น้อยกว่า 12 ปี ที่รัฐจะต้องจัดให้ อย่างทั่วถึงและมีคุณภาพ โดยไม่เก็บค่าใช้จ่าย" พระราชบัญญัติการศึกษาแห่งชาติ พ.ศ. 2542 มาตรา 22 การจัดการศึกษายึดหลักว่า ผู้เรียนทุกคนมีความสามารถเรียนรู้ และพัฒนาตนเองให้ และถือว่า ผู้เรียนสำคัญที่สุด กระบวนการจัดการศึกษาต้องเสริมให้ผู้เรียนสามารถพัฒนาตามธรรมชาติ และเต็มตาศักยภาพ อีกทั้งการให้ผู้เรียนอยู่ในระบบการศึกษาภาคบังคับ (มาตรา 18) จึงมีความสำคัญยิ่งต่อการวางรากฐานชีวิตของบุคคลให้เป็นมนุษย์ที่สมบูรณ์ทั้งร่างกาย จิตใจ สติปัญญามีความรู้คู่คุณธรรม จริยธรรม และวัฒนธรรมในการดำรงชีวิต สามารถอยู่ร่วมกับผู้อื่นได้อย่างมีความสุข

เพื่อเป็นการส่งเสริมและสนับสนุนโอกาสทางการศึกษาให้กับผู้เรียนประกอบกับกระทรวงศึกษาธิการได้มีนโยบายเร่งรัดการสร้างโอกาสทางการศึกษา โดยเน้นการดูแลให้เด็กและเยาวชนในวัยเรียนได้เรียนอย่างต่อเนื่องและทั่วถึง งานครูที่ปรึกษา จึงได้จัดโครงการติดตามนักเรียน นักศึกษาที่ออกกลางคันให้กลับเข้าสู่ระบบศึกษา

7. **วัตถุประสงค์ของโครงการ :**

7.1 เพื่อให้ผู้บริหาร ครูและบุคลากรทางการศึกษาและผู้ที่เกี่ยวข้อง มีความรู้ ความเข้าใจในการดำเนินการติดตามผู้เรียนที่ออกกลางคันให้กลับเข้าสู่ระบบการศึกษา

7.2 เพื่อให้ผู้บริหาร ครูและบุคลากรทางการศึกษาและผู้ที่เกี่ยวข้องได้หาทางช่วยเหลือนักเรียนที่ประสบปัญหาการออกกลางคันอย่างเป็นรูปธรรม

7.3 เพื่อลดอัตราการออกกลางคันของนักเรียน นักศึกษาสังกัดวิทยาลัยเทคนิคร้อยเอ็ด

8.เป้าหมาย :

เชิงปริมาณ(ระบุจำนวน)	เชิงคุณภาพ
-นักเรียน นักศึกษา ร้อยละ 80 กลับเข้าสู่ระบบการศึกษา	-ลดปัญหาการออกกลางคันของนักเรียน นักศึกษา

9. กิจกรรม/วิธีดำเนินงาน :

ขั้นตอนการดำเนินงาน	2566			2567								
	ต.ค.	พ.ย.	ธ.ค.	ม.ค.	ก.พ.	มี.ค.	เม.ย.	พ.ค.	มิ.ย.	ก.ค.	ส.ค.	ก.ย.
1. เสนอโครงการ/อนุมัติ		/										
2. เตรียมการดำเนินงาน - เตรียมข้อมูลนักเรียน นักศึกษาที่มีความเสี่ยง				/								
3. ดำเนินโครงการ -บันทึกฯขออนุญาตดำเนินโครงการ									/			
4. ติดตามและประมินผล										/		
5. สรุปรายงานผลการดำเนินโครงการ										/		

* หมายเหตุ ใช้เครื่อง (/) ขีดลงในช่องว่าง

10. งบประมาณในการดำเนินงาน :

ประมาณการ	แหล่งเงิน/ยอดจัดสรร							รวมเงิน	หมายเหตุ
	เงินงบประมาณ					เงินนอกงบประมาณ			
	งบบุคลากร	งบดำเนินงาน	งบลงทุน	งบอุดหนุน	งบรายจ่ายอื่น	รสส./บกศ.	รับฝาก		
1.ค่าครุภัณฑ์/สิ่งก่อสร้าง - ไม่มี 2.ค่าตอบแทน/ค่าใช้สอย/ค่าวัสดุ -ไม่มี								-	
รวมทั้งสิ้น								-	

11.ตัวชี้วัดผลสำเร็จของโครงการ :

ตัวชี้วัด	เชิงปริมาณ(ระบุจำนวน)	เชิงคุณภาพ
ผลผลิต (Output)	-นักเรียน นักศึกษา ร้อยละ 80 กลับเข้าสู่ระบบการศึกษา	-ติดตามผู้เรียนที่มีแนวโน้มที่จะออกกลางคันหรือที่ออกกลางคัน ให้เรียนต่อจนจบการศึกษาระดับ ปวช. หรือ ปวส.
ผลลัพธ์ (Outcome)	-อัตราผู้เรียนที่ออกกลางคันมีจำนวนลดลงร้อยละ 80	-ผู้เรียนที่มีแนวโน้มออกกลางคันหรือที่ออกกลางคันได้เข้าการศึกษาต่อในระบบ

12. ผลที่คาดว่าจะได้รับ :

12.1 ครูที่ปรึกษาตระหนักและเห็นความสำคัญในการดูแลนักเรียน นักศึกษา

12.2 ครูที่ปรึกษามีวิธีการ เครื่องมือในการดูแลผู้เรียนอย่างมีประสิทธิภาพ

12.3 ลดปัญหาการออกกลางคันของนักเรียน นักศึกษาได้

13. การติดตามผลและประเมินผล :

ประเมินผลสัมฤทธิ์ของโครงการโดยวิเคราะห์จากรายงานของสถานศึกษา

ลงชื่อ ..... ผู้เสนอโครงการ
(นางสาวเผ่าพิมล กมลวิบูลย์)
หัวหน้างานครูที่ปรึกษา

ลงชื่อ ..... ผู้เห็นชอบ
(นายทวีเกียรติ จันทะ)
รองผู้อำนวยการฝ่ายพัฒนากิจการนักเรียนนักศึกษา

เห็นควร ☑ อนุมัติ ☐ ไม่อนุมัติ

ลงชื่อ .....
(นายสุทธิพงษ์ อันทรบุตร)
หัวหน้างานวางแผนและงบประมาณ

ลงชื่อ .....
(นายปริญญา คำชาย)
รองผู้อำนวยการฝ่ายแผนงานและความร่วมมือ

ลงชื่อ ..... ผู้อนุมัติโครงการ
(นายอาคม จันทร์นาม)
ผู้อำนวยการวิทยาลัยเทคนิคร้อยเอ็ด
02 / ต.ค. 2566

โครงการที่...12...

วิทยาลัย เทคนิคร้อยเอ็ด

1. **ชื่อโครงการ :** ประชุมผู้ปกครองและพบครูที่ปรึกษาประจำกลุ่ม ระดับ ปวช.1 และ ปวส.1 ประจำปีการศึกษา 2567

2. **ผู้รับผิดชอบโครงการ :** งานครูที่ปรึกษา ฝ่าย พัฒนากิจการนักเรียนนักศึกษา

ผู้ประสานงาน ชื่อ-สกุล นางสาวเผ่าพิมล กมลวิบูลย์

ตำแหน่ง หัวหน้างานครูที่ปรึกษา โทรศัพท์ 043-511290 ต่อ 142 โทรสาร 043-513039

โทรศัพท์เคลื่อนที่ 085 608 2813 E-mail.....

3. **ความสอดคล้อง/เชื่อมโยง/ภายใต้ ยุทธศาสตร์ นโยบาย จุดเน้น และมาตรการ :**

3.1 โครงการสอดคล้องกับมาตรฐานการอาชีวศึกษา : มาตรฐานที่.....1.....ด้านที่.....1.3.....

3.2 โครงการสอดคล้องกับยุทธศาสตร์/นโยบาย : ศธ. ข้อที่ .....6.....สอศ. ข้อที่.....1.....

3.3 สอดคล้องกับพันธกิจของสถานศึกษา : ข้อที่ .....1.....

3.4 สอดคล้องกับวาระวิทยาลัย : เป้าหมายที่.....4.....

3.5 สอดคล้องกับสถานศึกษาพระราชทาน : ด้านที่.....4.....ตัวชี้วัด.....4.1.....

4. **ระยะเวลาในการดำเนินโครงการ :**

2 ตุลาคม 2566 ถึง 30 กันยายน 2567

5. **สถานที่ดำเนินงาน :**

หอประชุมกลาง วิทยาลัยเทคนิคร้อยเอ็ด

6. **ความสำคัญของโครงการ/หลักการและเหตุผล :**

แนวทางในการประชุมผู้ปกครอง มุ่งเน้นให้นักเรียน นักศึกษา เป็นคนดี มีคุณธรรม จริยธรรม เป็นคนเก่งตามศักยภาพของแต่ละบุคคล และอยู่ในสังคมได้อย่างมีความสุข เป็นที่พึ่งของสังคมและมีส่วนช่วยดูแลสังคมส่วนรวมในอนาคตได้ การดูแลบุตรหลานเริ่มต้นจากครอบครัว แม้เราต้องการให้บุตรหลานสามารถช่วยเหลือตนเองได้ ปล่อยให้มีอิสระในการดำเนินชีวิตเพื่อฝึกฝนตนเอง แต่ไม่ใช่ปล่อยให้เป็นอิสระโดยไม่ได้ควบคุมดูแล การที่เครือข่ายผู้ปกครองได้รู้จักกัน มีกิจกรรมร่วมกัน จะทำให้สามารถช่วยเป็นหูเป็นตาช่วยกันดูแลบุตรหลานของตนเองและของผู้ปกครองคนอื่น ๆ ได้เป็นอย่างดี ถ้ามีสิ่งที่ดีก็คอยส่งเสริมสนับสนุนซึ่งกันและกัน เมื่อพบจุดบกพร่องก็ช่วยกันหาแนวทางแก้ไข พลังที่ได้จากผู้ปกครองจะเป็นสิ่งที่ช่วยจรรโลงให้สังคมมีนักเรียน นักศึกษาดี สังคมดี เพื่อพัฒนาประเทศชาติให้ก้าวหน้าสืบไป

จากความสำคัญและปัญหาดังกล่าว งานครูที่ปรึกษา ฝ่ายพัฒนากิจการนักเรียน นักศึกษา จึงได้จัดทำโครงการประชุมผู้ปกครองและพบครูที่ปรึกษาประจำกลุ่ม ระดับชั้น ปวช.1และปวส.1 เพื่อสร้างเครือข่ายผู้ปกครองและแก้ไขปัญหาการออกกลางคันของนักเรียน นักศึกษา

7. **วัตถุประสงค์ :**

7.1 เพื่อประสานสัมพันธ์ที่ดีระหว่างผู้ปกครองและครูที่ปรึกษา

7.2 เพื่อสร้างเครือข่ายในการจัดระบบดูแลนักเรียน นักศึกษา ระหว่างผู้ปกครองกับผู้ปกครอง

7.3 เพื่อให้การติดต่อประสานงานระหว่างผู้ปกครองกับผู้ปกครองและสถานศึกษากับผู้ปกครองเป็นไปอย่างรวดเร็วและเกิดประสิทธิภาพ

8. เป้าหมาย :

เชิงปริมาณ(ระบุจำนวน)	เชิงคุณภาพ
1. ครูที่ปรึกษาประจำกลุ่ม ร้อยละ 80 2. ผู้ปกครองนักเรียน นักศึกษา ระดับชั้น ปวช.1 และปวส.1 ร้อยละ 80	1. ครูที่ปรึกษาตระหนักและเห็นความสำคัญในการดูแลนักเรียน นักศึกษา 2. ลดปัญหาการออกกลางคันของนักเรียน นักศึกษา

9. กิจกรรม/วิธีดำเนินงาน :

ขั้นตอนการดำเนินงาน	2566			2567								
	ต.ค.	พ.ย.	ธ.ค.	ม.ค.	ก.พ.	มี.ค.	เม.ย.	พ.ค.	มิ.ย.	ก.ค.	ส.ค.	ก.ย.
1. เสนอโครงการ/อนุมัติ		/										
2. เตรียมการดำเนินงาน - เตรียมข้อมูล				/								
3. ดำเนินโครงการ -จัดทำคำสั่งฯ/ประชุมคณะกรรมการ/ -เตรียมเอกสาร/จัดซื้อจัดจ้าง							/					
4. ติดตามและประมินผล								/				
5. สรุปรายงานผลการดำเนินโครงการ									/			

*หมายเหตุ ใช้เครื่องหมาย (/) ขีดลงในช่องว่าง

10. งบประมาณในการดำเนินงาน :

ประมาณการ	แหล่งเงิน/ยอดจัดสรร							รวมเงิน	หมายเหตุ
	เงินงบประมาณ					เงินนอกงบประมาณ			
	งบบุคลากร	งบดำเนินงาน	งบลงทุน	งบอุดหนุน	งบรายจ่ายอื่น	รายได้/บกค.	รับฝาก		
1.ค่าครุภัณฑ์/สิ่งก่อสร้าง .....".....	-	-	-	-	-		-	-	
2.ค่าตอบแทน/ค่าใช้สอย/ค่าวัสดุ -ค่าตอบแทน.....	-	-	-	-	-	10,000	-	10,000	
รวมทั้งสิ้น								10,000	

11.ตัวชี้วัดผลสำเร็จของโครงการ :

ตัวชี้วัด	เชิงปริมาณ(ระบุจำนวน)	เชิงคุณภาพ
ผลผลิต (Output)	1. ครูที่ปรึกษาเข้าร่วมโครงการ ร้อยละ 80 2. ผู้ปกครองนักเรียนเข้าร่วมโครงการ ร้อยละ 80	1. ครูที่ปรึกษามีวิธีการ เครื่องมือในการดูแลผู้เรียนอย่างมีประสิทธิภาพ
ผลลัพธ์ (Outcome)	1. การเข้าร่วมดูแลช่วยเหลือนักเรียน นักศึกษาและร่วมกันส่งเสริม พัฒนา ป้องกันและแก้ไขปัญหาของนักเรียน นักศึกษา ร้อยละ 80	1. นักเรียน นักศึกษาได้รับการป้องกันแก้ไขปัญหาได้อย่างเหมาะสม 2. นักเรียน นักศึกษาได้รู้จักตนเองและมีความเข้าใจผู้อื่น มีสัมพันธภาพที่ดีกับเพื่อน

12. ผลที่คาดว่าจะได้รับ :

12.1 มีเครือข่ายผู้ปกครองในการจัดระบบดูแลช่วยเหลือนักเรียน นักศึกษา

12.2 ผู้ปกครองกับครูที่ปรึกษามีความสัมพันธ์ที่ดีต่อกัน

13. การติดตามผลและประเมินผล :

13.1 ประเมินผลสัมฤทธิ์ของโครงการโดยวิเคราะห์จากรายงานของสถานศึกษา

ลงชื่อ ..... ผู้เสนอโครงการ
(นางสาวเผ่าพิมล กมลวิบูลย์)
หัวหน้างานครูที่ปรึกษา

ลงชื่อ ..... ผู้เห็นชอบ
(นายทวีเกียรติ จันทะ)
รองผู้อำนวยการฝ่ายพัฒนากิจการนักเรียนนักศึกษา

เห็นควร ☑ อนุมัติ ☐ ไม่อนุมัติ

ลงชื่อ .....
(นายสุทธิพงษ์ อันทรบุตร)
หัวหน้างานวางแผนและงบประมาณ

ลงชื่อ .....
(นายปริญญา คำขาย)
รองผู้อำนวยการฝ่ายแผนงานและความร่วมมือ

ลงชื่อ ..... ผู้อนุมัติโครงการ
(นายอาคม จันหร่าม)
ผู้อำนวยการวิทยาลัยเทคนิคร้อยเอ็ด
02 ต.ค. 2566

โครงการที่ 18

วิทยาลัย เทคนิคร้อยเอ็ด

1. ชื่อโครงการ : ประชุมผู้ปกครองและพบครูที่ปรึกษาประจำกลุ่ม ระดับ ปวช.2, ปวช.3 และ ปวส.2 ประจำปีการศึกษา 2567

2. ผู้รับผิดชอบโครงการ : งานครูที่ปรึกษา ฝ่าย พัฒนากิจการนักเรียนนักศึกษา

ผู้ประสานงาน ชื่อ-สกุล นางสาวเผ่าพิมล กมลวิบูลย์

ตำแหน่ง หัวหน้างานครูที่ปรึกษา โทรศัพท์ 043-511290 ต่อ 142 โทรสาร 043-513039

โทรศัพท์เคลื่อนที่ 085 608 2813 E-mail.....

3. ความสอดคล้อง/เชื่อมโยง/ภายใต้ ยุทธศาสตร์ นโยบาย จุดเน้น และมาตรการ :

3.1 สอดคล้องกับมาตรฐานการอาชีวศึกษา : มาตรฐานที่.....1.....ด้านที่.....1.3.....

3.2 สอดคล้องกับยุทธศาสตร์/นโยบาย : ศธ. ข้อที่ .....6.....สอศ. ข้อที่.....1.....

3.3 สอดคล้องกับพันธกิจของสถานศึกษา : ข้อที่ .....1.....

3.4 สอดคล้องกับวาระวิทยาลัย : เป้าหมายที่.....4.....

3.5 สอดคล้องกับสถานศึกษาพระราชทาน : ด้านที่.....4.....ตัวชี้วัด.....4.1.....

4. ระยะเวลาในการดำเนินโครงการ :

2 ตุลาคม 2566 ถึง 30 กันยายน 2567.....

5. สถานที่ดำเนินงาน :

.....หอประชุมกลาง วิทยาลัยเทคนิคร้อยเอ็ด.....

6. ความสำคัญของโครงการ/หลักการและเหตุผล :

แนวทางในการประชุมผู้ปกครอง มุ่งเน้นให้นักเรียน นักศึกษา เป็นคนดี มีคุณธรรม จริยธรรม เป็นคนเก่งตามศักยภาพของแต่ละบุคคล และอยู่ในสังคมได้อย่างมีความสุข เป็นที่พึ่งของสังคมและมีส่วนช่วยดูแลสังคมส่วนรวมในอนาคตได้ การดูแลบุตรหลานเริ่มต้นจากครอบครัว แม้เราต้องการให้บุตรหลานสามารถช่วยเหลือตนเองได้ ปล่อยให้มีอิสระในการดำเนินชีวิตเพื่อฝึกฝนตนเอง แต่ไม่ใช่ปล่อยให้เป็นอิสระโดยไม่ได้ควบคุมดูแล การที่เครือข่ายผู้ปกครองได้รู้จักกัน มีกิจกรรมร่วมกัน จะทำให้สามารถช่วยเป็นหู เป็นตาช่วยกันดูแลบุตรหลานของตนเองและของผู้ปกครองคนอื่น ๆ ได้เป็นอย่างดี ถ้ามีสิ่งที่ดีก็คอยส่งเสริมสนับสนุนซึ่งกันและกัน เมื่อพบจุดบกพร่องก็ช่วยกันหาแนวทางแก้ไข พลังที่ได้จากผู้ปกครองจะเป็นสิ่งที่ช่วยจรรโลงให้สังคมมีนักเรียนนักศึกษาดี สังคมดี เพื่อพัฒนาประเทศชาติให้ก้าวหน้าสืบไป

จากความสำคัญและปัญหาดังกล่าว งานครูที่ปรึกษา ฝ่ายพัฒนากิจการนักเรียน นักศึกษา จึงได้จัดทำโครงการประชุมผู้ปกครองและพบครูที่ปรึกษาประจำกลุ่ม ระดับชั้น ปวช.2, ปวช.3 และปวส.2 เพื่อสร้างเครือข่ายผู้ปกครองและแก้ไขปัญหาการออกกลางคันของนักเรียน นักศึกษา

7. วัตถุประสงค์ :

7.1 เพื่อประสานสัมพันธ์ที่ดีระหว่างผู้ปกครองและครูที่ปรึกษา

7.2 เพื่อสะท้อนปัญหาร่วมกันแก้ไขปัญหาระหว่างผู้ปกครองกับครูที่ปรึกษา

7.3 เพื่อสร้างเครือข่ายผู้ปกครองในการจัดระบบดูแลนักเรียน นักศึกษา ระหว่างผู้ปกครองกับผู้ปกครอง

8. เป้าหมาย :

เชิงปริมาณ (ระบุจำนวน)	เชิงคุณภาพ
1. ครูที่ปรึกษาประจำกลุ่ม ร้อยละ 80 2. ผู้ปกครองนักเรียน นักศึกษา ระดับชั้น ปวช.2, ปวช.3 และปวส.2 ร้อยละ 80	1. ครูที่ปรึกษาตระหนักและเห็นความสำคัญในการดูแลนักเรียน นักศึกษา 2. ลดปัญหาการออกกลางคันของนักเรียน นักศึกษา

9. กิจกรรม/วิธีดำเนินงาน :

ขั้นตอนการดำเนินงาน	2566			2567								
	ต.ค.	พ.ย.	ธ.ค.	ม.ค.	ก.พ.	มี.ค.	เม.ย.	พ.ค.	มิ.ย.	ก.ค.	ส.ค.	ก.ย.
1. เสนอโครงการ/อนุมัติ		/										
2. เตรียมการดำเนินงาน - เตรียมข้อมูลในการดำเนินงาน			/	/								
3. ดำเนินโครงการ -ขออนุญาตดำเนินโครงการ -จัดทำคำสั่งฯ -ดำเนินการจัดซื้อจัดจ้าง									/			
4. ติดตามและประมินผล										/		
5. สรุปรายงานผลการดำเนินโครงการ										/		

* หมายเหตุ ใช้เครื่อง (/) ขีดลงในช่องว่าง

10. งบประมาณในการดำเนินงาน :

ประมาณการ	แหล่งเงิน/ยอดจัดสรร							รวมเงิน	หมายเหตุ
	เงินงบประมาณ					เงินนอกงบประมาณ			
	งบบุคลากร	งบดำเนินงาน	งบลงทุน	งบอุดหนุน	งบรายจ่ายอื่น	รสส./บกศ.	รับฝาก		
1.ค่าครุภัณฑ์/สิ่งก่อสร้าง -ไม่มี									
2.ค่าตอบแทน/ค่าใช้สอย/ค่าวัสดุ - ค่าตอบแทน						10,000		10,000	
รวมทั้งสิ้น								10,000	

11.ตัวชี้วัดผลสำเร็จของโครงการ :

ตัวชี้วัด	เชิงปริมาณ (ระบุจำนวน)	เชิงคุณภาพ
ผลผลิต (Output)	1.ครูที่ปรึกษาประจำกลุ่ม, ผู้เข้าร่วมโครงการ ร้อยละ 80 2. ผู้ปกครองนักเรียนเข้าร่วมโครงการ ร้อยละ 80	1. ครูที่ปรึกษามีวิธีการ เครื่องมือในการดูแลผู้เรียนอย่างมีประสิทธิภาพ
ผลลัพธ์ (Outcome)	1.มีระบบเครือข่ายผู้ปกครองในการติดต่อประสานงานระหว่างผู้ปกครองกับครูที่ปรึกษา ร้อยละ 80 2.มีการเข้าร่วมดูแลช่วยเหลือนักเรียน นักศึกษา ร้อยละ 80	1. นักเรียน นักศึกษาได้รับการป้องกันแก้ไขปัญหาได้อย่างเหมาะสม 2. นักเรียน นักศึกษาได้รู้จักตนเองและมีความเข้าใจผู้อื่น มีสัมพันธภาพที่ดีกับเพื่อน

12. ผลที่คาดว่าจะได้รับ :

12.1 มีเครือข่ายผู้ปกครองในการจัดระบบดูแลช่วยเหลือนักเรียน นักศึกษา

12.2 ผู้ปกครองกับครูที่ปรึกษามีความสัมพันธ์ที่ดีต่อกัน

12.3 ลดปัญหาการออกกลางคันของนักเรียน นักศึกษา

13. การติดตามผลและประเมินผล :

13.1 ประเมินผลสัมฤทธิ์ของโครงการโดยวิเคราะห์จากรายงานของสถานศึกษา

ลงชื่อ ..... ผู้เสนอโครงการ
(นางสาวเผ่าพิมล กมลวิบูลย์)
หัวหน้างานครูที่ปรึกษา

ลงชื่อ ..... ผู้เห็นชอบ
(นายทวีเกียรติ จันทะ)
รองผู้อำนวยการฝ่ายพัฒนากิจการนักเรียนนักศึกษา

เห็นควร ☑ อนุมัติ ☐ ไม่อนุมัติ

ลงชื่อ .....
(นายสุทธิพงษ์ อันทรบุตร)
หัวหน้างานวางแผนและงบประมาณ

ลงชื่อ .....
(นายปริญญา คำขาย)
รองผู้อำนวยการฝ่ายแผนงานและความร่วมมือ

ลงชื่อ ..... ผู้อนุมัติโครงการ
(นายอาคม จันทร์นาม)
ผู้อำนวยการวิทยาลัยเทคนิคร้อยเอ็ด
02 ต.ค. 2566

โครงการที่ 19

วิทยาลัย เทคนิคร้อยเอ็ด

1. ชื่อโครงการ : เยี่ยมบ้านและหอพักนักเรียน นักศึกษา ประจำปีการศึกษา 2567

2. ผู้รับผิดชอบโครงการ : งานครูที่ปรึกษา ฝ่าย พัฒนากิจการนักเรียนนักศึกษา

ผู้ประสานงาน ชื่อ-สกุล นางสาวเย่าพิมล กมลวิบูลย์

ตำแหน่ง หัวหน้างานครูที่ปรึกษา โทรศัพท์ 043-511290 ต่อ 142 โทรสาร -

โทรศัพท์เคลื่อนที่ 085 608 2813 E-mail

3. ความสอดคล้อง/เชื่อมโยง/ภายใต้ ยุทธศาสตร์ นโยบาย จุดเน้น และมาตรการ :

3.1 สอดคล้องกับมาตรฐานการอาชีวศึกษา : มาตรฐานที่ 1 ตัวบ่งชี้ที่ 1.3

3.2 สอดคล้องกับยุทธศาสตร์/นโยบาย : ศธ. ข้อที่ 2 สอศ. ข้อที่

3.3 สอดคล้องกับพันธกิจของสถานศึกษา : ข้อที่ 4

3.4 สอดคล้องกับวาระวิทยาลัย : เป้าหมายที่ 4

3.5 สอดคล้องกับสถานศึกษาพระราชทาน : ด้านที่ 4 ตัวชี้วัด 4.1

4. ระยะเวลาในการดำเนินโครงการ :

2 ตุลาคม 2566 ถึง 30 กันยายน 2567

5. สถานที่ดำเนินงาน :

วิทยาลัยเทคนิคร้อยเอ็ด - บ้านพัก/หอพักของนักเรียน นักศึกษา

6. ความสำคัญของโครงการ/หลักการและเหตุผล :

ปัจจุบันสังคมของคนไทยได้เปลี่ยนแปลงไปตามกระแสโลกซึ่งได้บั่นทอนคุณภาพ ชีวิตมนุษย์ในสังคมเป็นอย่างมาก ผู้ที่ได้รับผลกระทบมากก็คือ นักเรียน นักศึกษาซึ่งผู้ปกครองบางคน ไม่มีเวลาอบรมสั่งสอน ติดตามพฤติกรรมของนักเรียนทำให้การดูแลไม่ทั่วถึง ส่งผลให้นักเรียนมีพฤติกรรมที่ไม่พึงประสงค์ซึ่ง การเยี่ยมบ้านและหอพักนักเรียน นักศึกษา เป็นอีกกิจกรรมหนึ่งในระบบดูแลช่วยเหลือนักเรียนที่มีความสำคัญเป็นอย่างมาก ซึ่งจะช่วยเหลือให้ผู้ปกครองนักเรียนและครู ได้ทราบรายละเอียดเกี่ยวกับตัวนักเรียนในด้านการเรียน อุปนิสัย การคบเพื่อน การเล่น โดยเฉพาะอย่างยิ่ง ได้เห็นชีวิต ความเป็นอยู่ที่แท้จริงของนักเรียน และเป็นแนวทางสร้างความร่วมมือที่ดีในการช่วยเหลือป้องกันแก้ไข และพัฒนานักเรียนเป็นคนดี มีคุณธรรม จริยธรรมของสังคม

จากความสำคัญ งานครูที่ปรึกษา ฝ่ายพัฒนากิจการนักเรียน นักศึกษา จึงได้จัดโครงการเยี่ยมบ้านและหอพัก เพื่อจัดระบบการดูแลช่วยเหลือนักเรียน นักศึกษา สร้างความสัมพันธ์อันดีระหว่างบ้าน หอพัก และวิทยาลัย ตลอดจนสร้างขวัญและกำลังใจให้กับนักเรียน นักศึกษา อีกทั้งยังเป็นการช่วยแก้ไขและลดปัญหาต่างๆ ที่เกิดขึ้นกับนักเรียน นักศึกษา

7. วัตถุประสงค์ของโครงการ :

7.1 เพื่อประสานสัมพันธ์ที่ดีระหว่างผู้ปกครองกับครูที่ปรึกษา

7.2 เพื่อสร้างความเข้าใจระหว่างครูที่ปรึกษา ผู้ปกครอง และนักเรียน นักศึกษาให้ตรงกัน

7.3 เพื่อแก้ไขและลดปัญหาด้านต่างๆ ร่วมกัน

8. เป้าหมาย :

เชิงปริมาณ	เชิงคุณภาพ
1. ครูที่ปรึกษา ร้อยละ 80 ได้พบผู้ปกครอง และนักเรียน นักศึกษา	1. ลดปัญหาการออกกลางคัน 2. สร้างความร่วมมือที่ดีในการช่วยเหลือป้องกันแก้ไข และพัฒนานักเรียนเป็นคนดี มีคุณธรรม จริยธรรม ของสังคม

9. กิจกรรม/วิธีดำเนินงาน :

ขั้นตอนการดำเนินงาน	2565			2566								
	ต.ค.	พ.ย.	ธ.ค.	ม.ค.	ก.พ.	มี.ค.	เม.ย.	พ.ค.	มิ.ย.	ก.ค.	ส.ค.	ก.ย.
1. เสนอโครงการ/อนุมัติ		/										
2. เตรียมการดำเนินงาน - เตรียมหาข้อมูลครูที่ปรึกษา/นักเรียน นักศึกษา							/					
3. ดำเนินโครงการ - บันทึกฯขออนุญาตดำเนินงาน - จัดทำคำสั่งฯ/ประชุม/วางแผน -บันทึกยืมเงินฯ/ล้างหนี้เงินยืม								/				
4. ติดตามและประมินผล											/	
5. สรุปรายงานผลการดำเนินโครงการ												/

* หมายเหตุ ใช้เครื่อง (/) ขีดลงในช่องว่าง

10. งบประมาณในการดำเนินงาน :

ประมาณการ	แหล่งเงิน/ยอดจัดสรร							รวมเงิน	หมายเหตุ
	เงินงบประมาณ					เงินนอกงบประมาณ			
	งบบุคลากร	งบดำเนินงาน	งบลงทุน	งบอุดหนุน	งบรายจ่ายอื่น	รสส./บกศ.	รับฝาก		
1.ค่าครุภัณฑ์/สิ่งก่อสร้าง - ไม่มี									
2.ค่าตอบแทน/ค่าใช้สอย/ค่าวัสดุ -ค่าน้ำมันเชื้อเพลิงรถยนต์ในการเดินทาง ไป-กลับ						40,000		40,000	
รวมทั้งสิ้น								40,000	

11.ตัวชี้วัดผลสำเร็จของโครงการ :

ตัวชี้วัด	เชิงปริมาณ	เชิงคุณภาพ
ผลผลิต (Output)	-ครูที่ปรึกษา ร้อยละ 80 ได้พบผู้ปกครองและนักเรียน นักศึกษา	-ให้ความสัมพันธ์ที่ดีระหว่างผู้ปกครองกับครูที่ปรึกษา
ผลลัพธ์ (Outcome)	-ครูที่ปรึกษาประจำกลุ่มได้ออกเยี่ยมบ้านและหอพักนักเรียน นักศึกษา ร้อยละ 80 ของนักเรียน นักศึกษาในที่ปรึกษา	-ลดปัญหาการออกกลางคันได้ดียิ่งขึ้น

12. ผลที่คาดว่าจะได้รับ :

12.1 ครูที่ปรึกษา ผู้ปกครอง เจ้าของหอพักและนักเรียน นักศึกษามีความสัมพันธ์ที่ดีต่อกัน

12.2 ครูที่ปรึกษากับผู้ปกครอง เจ้าของหอพักสามารถติดต่อประสานงาน ได้สะดวกยิ่งขึ้น

12.3 ลดปัญหาการออกกลางคันได้ดียิ่งขึ้น

13. การติดตามผลและประเมินผล :

ประเมินผลสัมฤทธิ์ของโครงการโดยวิเคราะห์จากรายงานของสถานศึกษา

ลงชื่อ ..... ผู้เสนอโครงการ
(นางสาวเผ่าพิมล กมลวิบูลย์)
หัวหน้างานครูที่ปรึกษา

ลงชื่อ ..... ผู้เห็นชอบ
(นายทวีเกียรติ จันทะ)
รองผู้อำนวยการฝ่ายพัฒนากิจการนักเรียนนักศึกษา

เห็นควร ☑ อนุมัติ ☐ ไม่อนุมัติ

ลงชื่อ .....
(นายสุทธิพงษ์ อันทรบุตร)
หัวหน้างานวางแผนและงบประมาณ

ลงชื่อ .....
(นายปริญญา คำชาย)
รองผู้อำนวยการฝ่ายแผนงานและความร่วมมือ

ลงชื่อ ..... ผู้อนุมัติโครงการ
(นายอาคม จันทร์นาม)
ผู้อำนวยการวิทยาลัยเทคนิคร้อยเอ็ด
02 ต.ค. 2566

โครงการที่...๑๐...

วิทยาลัย เทคนิคร้อยเอ็ด

1. ชื่อโครงการ : คัดกรองผู้เรียน จัดเป็นกลุ่มไว้ใจ กลุ่มห่วงใย กลุ่มใกล้ชิด (กลุ่มพิเศษ)ประจำปีการศึกษา 2567

2. ผู้รับผิดชอบโครงการ : งานครูที่ปรึกษา ฝ่าย พัฒนากิจการนักเรียนนักศึกษา

ผู้ประสานงาน ชื่อ-สกุล นางสาวเผ่าทิมล กมลวิบูลย์

ตำแหน่ง หัวหน้างานครูที่ปรึกษา โทรศัพท์ 043-511290 ต่อ 142 โทรสาร 043-513039

โทรศัพท์เคลื่อนที่ 085 608 2813 E-mail

3. ความสอดคล้อง/เชื่อมโยง/ภายใต้ ยุทธศาสตร์ นโยบาย จุดเน้น และมาตรการ :

3.1 สอดคล้องกับมาตรฐานการอาชีวศึกษา : มาตรฐานที่ 1 ตัวบ่งชี้ที่ 1.3

3.2 สอดคล้องกับยุทธศาสตร์/นโยบาย : ศธ. ข้อที่ 2 สอศ. ข้อที่

3.3 สอดคล้องกับพันธกิจของสถานศึกษา : ข้อที่ 1

3.4 สอดคล้องกับวาระวิทยาลัย : เป้าหมายที่ 1

3.5 สอดคล้องกับสถานศึกษาพระราชทาน : ด้านที่ 1 ตัวชี้วัด 1.3

4. ระยะเวลาในการดำเนินโครงการ : 2 ตุลาคม 2566 ถึง 30 กันยายน 2567

5. สถานที่ดำเนินงาน : วิทยาลัยเทคนิคร้อยเอ็ด ฝ่ายพัฒนากิจการนักเรียนนักศึกษา งานครูที่ปรึกษา

6. ความสำคัญของโครงการ/หลักการและเหตุผล :

ระบบการดูแลผู้เรียน เป็นกระบวนการดูแลช่วยเหลือผู้เรียน ที่มีวิธีการและขั้นตอนการดำเนินงานที่ชัดเจนพร้อมทั้งมีเครื่องมือที่มีมาตรฐานมีคุณภาพ มีร่องรอยหลักฐานการทำงานที่ตรวจสอบได้ มีครูที่ปรึกษาเป็นบุคลากรหลักในการดำเนินงาน โดยมีผู้บริหาร ครู และบุคลากรมีส่วนร่วมในการดูแลผู้เรียน ซึ่งระบบการดูแลผู้เรียนอาชีวศึกษาจะประสบความสำเร็จอย่างมีประสิทธิภาพได้ต้องเกิดจากครูและบุคลากรทุกคนต้องร่วมมือกันดำเนินงานตามขอบเขตหน้าที่ ตามภารกิจหลักของระบบดูแลผู้เรียนให้ครบ ทุกกระบวนการจึงเกิดผลดี ในการส่งเสริมพัฒนาและป้องกันแก้ไขปัญหาของผู้เรียน โดยเริ่มต้นจากการรู้จักผู้เรียนเป็นรายบุคคล หลังจากนั้นนำข้อมูลมาคัดกรองจำแนกผู้เรียนเป็น 3 กลุ่ม คือ กลุ่มไว้ใจ กลุ่มห่วงใย กลุ่มใกล้ชิด ดำเนินการส่งเสริมและพัฒนาผู้เรียนในกลุ่มใจ ส่วนกลุ่มห่วงใย/ ใกล้ชิด ดำเนินการป้องกันและแก้ไขปัญหา ถ้าป้องกันแก้ไขปัญหาได้ก็เข้าสู่ขั้นตอนการส่งเสริมพัฒนาผู้เรียน ถ้าป้องกันแก้ไขปัญหาไม่ได้ ก็เข้าสู่กระบวนการส่งต่อเมื่อป้องกันแก้ไขปัญหาได้ ก็เข้าสู่ขั้นตอนการส่งเสริมและพัฒนาผู้เรียนต่อไป

จากความสำคัญ งานที่ครูปรึกษา ฝ่ายพัฒนากิจการนักเรียน นักศึกษา จึงได้จัดโครงการคัดกรองผู้เรียนกลุ่มไว้ใจ กลุ่มห่วงใย กลุ่มใกล้ชิด และดูแลป้องกัน แก้ไขปัญหาตามกระบวนการต่อไป

7. วัตถุประสงค์ของโครงการ :

7.1 เพื่อป้องกันและแก้ไขปัญหาของนักเรียน นักศึกษาด้านการเรียน ด้านพฤติกรรมได้อย่างเหมาะสม

7.2 เพื่อดูแลส่งเสริมพัฒนานักเรียน นักศึกษาด้านจิตใจ อารมณ์และสังคม

7.3 เพื่อตระหนักและเห็นความสำคัญในการดูแลผู้เรียน

8. เป้าหมาย :

เชิงปริมาณ	เชิงคุณภาพ
1. ครูที่ปรึกษาประจำกลุ่ม ได้ติดตามคัดกรองผู้เรียน ไม่น้อยกว่าร้อยละ 80	1. ลดปัญหาการออกกลางคันของนักเรียน นักศึกษา 2. ครูที่ปรึกษาตระหนักและเห็นความสำคัญในการดูแลนักเรียน นักศึกษา

9. กิจกรรม/วิธีดำเนินงาน :

ขั้นตอนการดำเนินงาน	2566			2567								
	ต.ค.	พ.ย.	ธ.ค.	ม.ค.	ก.พ.	มี.ค.	เม.ย.	พ.ค.	มิ.ย.	ก.ค.	ส.ค.	ก.ย.
1. เสนอโครงการ/อนุมัติ		/										
2. เตรียมการดำเนินงาน - เตรียมข้อมูลในการดำเนินงาน							/					
3. ดำเนินโครงการ -จัดทำคำสั่งฯ/บันทึกแจ้งครูที่ปรึกษาให้ดำเนินการ								/				
4. ติดตามและประมินผล											/	
5. สรุปรายงานผลการดำเนินโครงการ												/

* หมายเหตุ ใช้เครื่อง (/) ขีดลงในช่องว่าง

10. งบประมาณในการดำเนินงาน :

ประมาณการ	แหล่งเงิน/ยอดจัดสรร							รวมเงิน	หมายเหตุ
	เงินงบประมาณ					เงินนอกงบประมาณ			
	งบบุคลากร	งบดำเนินงาน	งบลงทุน	งบอุดหนุน	งบรายจ่ายอื่น	รสส./บกศ.	รับฝาก		
1.ค่าครุภัณฑ์/สิ่งก่อสร้าง - ไม่มี									
2.ค่าตอบแทน/ค่าใช้สอย/ค่าวัสดุ - ไม่มี									
รวมทั้งสิ้น								-	

11.ตัวชี้วัดผลสำเร็จของโครงการ :

ตัวชี้วัด	เชิงปริมาณ	เชิงคุณภาพ
ผลผลิต (Output)	ครูที่ปรึกษาประจำกลุ่ม ได้ติดตามคัดกรองผู้เรียน ไม่น้อยกว่าร้อยละ 80	-ครูที่ปรึกษาตระหนักและเห็นความสำคัญในการดูแลนักเรียน นักศึกษา
ผลลัพธ์ (Outcome)	-ครูที่ปรึกษามีวิธีการ เครื่องมือในการดูแลผู้เรียนอย่างมีประสิทธิภาพ	-ลดปัญหาการออกกลางคันของนักเรียน นักศึกษาได้

12. ผลที่คาดว่าจะได้รับ :

12.1 ครูที่ปรึกษาตระหนักและเห็นความสำคัญในการดูแลนักเรียน นักศึกษา

12.2 ครูที่ปรึกษามีวิธีการ เครื่องมือในการดูแลผู้เรียนอย่างมีประสิทธิภาพ

12.3 ลดปัญหาการออกกลางคันของนักเรียน นักศึกษาได้

13. การติดตามผลและประเมินผล :

ประเมินผลสัมฤทธิ์ของโครงการโดยวิเคราะห์จากรายงานของสถานศึกษา

ลงชื่อ ..... ผู้เสนอโครงการ
(นางสาวเผ่าพิมล กมลวิบูลย์)
หัวหน้างานครูที่ปรึกษา

ลงชื่อ ..... ผู้เห็นชอบ
(นายทวีเกียรติ จันทะ)
รองผู้อำนวยการฝ่ายพัฒนากิจการนักเรียนนักศึกษา

เห็นควร ☑ อนุมัติ ☐ ไม่อนุมัติ

ลงชื่อ .....
(นายสุทธิพงษ์ อันทรบุตร)
หัวหน้างานวางแผนและงบประมาณ

ลงชื่อ .....
(นายปริญญา คำขาย)
รองผู้อำนวยการฝ่ายแผนงานและความร่วมมือ

ลงชื่อ ..... ผู้อนุมัติโครงการ
(นายอาคม จันทร์บาม)
ผู้อำนวยการวิทยาลัยเทคนิคร้อยเอ็ด
02 ต.ค. 2566
...../...../.....

โครงการที่... 9.1

วิทยาลัย เทคนิคร้อยเอ็ด

1. **ชื่อโครงการ :** จัดทำแบบรายงานการให้คำปรึกษา ประจำปีการศึกษา 2567
2. **ผู้รับผิดชอบโครงการ :** งานครูที่ปรึกษา ฝ่าย พัฒนากิจการนักเรียนนักศึกษา

ผู้ประสานงาน ชื่อ-สกุล นางสาวเผ่าพิมล กมลวิบูลย์

ตำแหน่ง หัวหน้างานครูที่ปรึกษา โทรศัพท์ 043-511290 ต่อ 142 โทรสาร 043-513039

โทรศัพท์เคลื่อนที่ 085 608 2813 E-mail

3. **ความสอดคล้อง/เชื่อมโยง/ภายใต้ ยุทธศาสตร์ นโยบาย จุดเน้น และมาตรการ :**

3.1 สอดคล้องกับมาตรฐานการอาชีวศึกษา : มาตรฐานที่ 1 ตัวบ่งชี้ที่ 1.3

3.2 สอดคล้องกับยุทธศาสตร์/นโยบาย : คธ. ข้อที่ 2 สอศ. ข้อที่

3.3 สอดคล้องกับพันธกิจของสถานศึกษา : ข้อที่ 3

3.4 สอดคล้องกับวาระวิทยาลัย : เป้าหมายที่ 4

3.5 สอดคล้องกับสถานศึกษาพระราชทาน : ด้านที่ 3 ตัวชี้วัด 3.1

4. **ระยะเวลาในการดำเนินโครงการ :**

2 ตุลาคม 2566 ถึง 30 กันยายน 2567

5. **สถานที่ดำเนินงาน :**

วิทยาลัยเทคนิคร้อยเอ็ด ฝ่ายพัฒนากิจการนักเรียนนักศึกษา งานครูที่ปรึกษา

6. **ความสำคัญของโครงการ/หลักการและเหตุผล :**

ระบบการดูแลผู้เรียน เป็นกระบวนการดูแลช่วยเหลือผู้เรียน ที่มีวิธีการและขั้นตอนการดำเนินงานที่ชัดเจน พร้อมทั้งมีเครื่องมือที่มีมาตรฐานมีคุณภาพ มีร่องรอยหลักฐานการทำงานที่ตรวจสอบได้ มีครูที่ปรึกษา เป็นบุคลากรหลักในการดำเนินงาน โดยมีผู้บริหาร ครู และบุคลากรมีส่วนร่วมในการดูแลผู้เรียนตลอดจนพ่อแม่ผู้ปกครอง ชุมชนและหน่วยงานภายนอกที่เกี่ยวข้อง มีบทบาทและส่วนร่วมในการดูแลช่วยเหลือผู้เรียน ซึ่งระบบการดูแลผู้เรียนอาชีวศึกษาจะประสบความสำเร็จอย่างมีประสิทธิภาพได้ต้องเกิดจากครูและบุคลากรทุกคน ต้องร่วมมือกันดำเนินงานตามขอบเขตหน้าที่ ตามภารกิจหลักของระบบดูแลผู้เรียนให้ครบทุกกระบวนการ จึงเกิดผลดี ในการส่งเสริมพัฒนาและป้องกันแก้ไขปัญหาของผู้เรียน โดยเริ่มต้นจากการรู้จักผู้เรียนเป็นรายบุคคล

เพื่อรวบรวมรายละเอียดเกี่ยวกับนักเรียน นักศึกษาในกลุ่มที่ตนรับผิดชอบไว้เพื่อประโยชน์ในการให้คำปรึกษาหรือให้คำแนะนำช่วยเหลือนักเรียน นักศึกษาเกี่ยวกับปัญหาการเรียน การเข้าร่วมกิจกรรมและการลงทะเบียนเป็นต้นหรือติดต่อผู้ปกครองเพื่อทราบข้อมูลเกี่ยวกับนักเรียน นักศึกษารวมทั้งรายงานความประพฤติผลการเรียนและปัญหาของนักเรียน นักศึกษาให้ผู้ปกครองเพื่อร่วมกันแก้ไขปัญหาเท่าที่จะกระทำได้

จากความสำคัญ งานครูที่ปรึกษา ฝ่ายพัฒนากิจการนักเรียน นักศึกษา จึงได้จัดโครงการจัดทำแบบรายงานให้คำปรึกษา เพื่อดูแลป้องกันและแก้ไขปัญหาตามกระบวนการต่อไป

7. วัตถุประสงค์ของโครงการ :

7.1 เพื่อป้องกันและแก้ไขปัญหาของนักเรียน นักศึกษา ด้านการเรียน ด้านพฤติกรรม ได้อย่างเหมาะสม

7.2 เพื่อดูแลส่งเสริมพัฒนานักเรียน นักศึกษา ด้านจิตใจ อารมณ์และสังคม

7.3 เพื่อตระหนักและเห็นความสำคัญในการดูแลผู้เรียน

8.เป้าหมาย :

เชิงปริมาณ	เชิงคุณภาพ
-ครูที่ปรึกษาประจำกลุ่ม ร้อยละ 100 ได้ให้คำปรึกษากับนักเรียน นักศึกษาทุกสัปดาห์	-ลดปัญหาการออกกลางคันของนักเรียน นักศึกษา

9. กิจกรรม/วิธีดำเนินงาน :

ขั้นตอนการดำเนินงาน	2566			2567								
	ต.ค.	พ.ย.	ธ.ค.	ม.ค.	ก.พ.	มี.ค.	เม.ย.	พ.ค.	มิ.ย.	ก.ค.	ส.ค.	ก.ย.
1. เสนอโครงการ/อนุมัติ		/										
2. เตรียมการดำเนินงาน - เตรียมข้อมูลครูที่ปรึกษา							/					
3. ดำเนินโครงการ -บันทึกฯขออนุญาตดำเนินงาน								/				
4. ติดตามและประมินผล											/	
5. สรุปรายงานผลการดำเนินโครงการ												/

* หมายเหตุ ใช้เครื่อง (/) ขีดลงในช่องว่าง

10. งบประมาณในการดำเนินงาน :

ประมาณการ	แหล่งเงิน/ยอดจัดสรร							รวมเงิน	หมายเหตุ
	เงินงบประมาณ					เงินนอกงบประมาณ			
	งบบุคลากร	งบดำเนินงาน	งบลงทุน	งบอุดหนุน	งบรายจ่ายอื่น	รสส./บกศ.	รับฝาก		
1.ค่าครุภัณฑ์/สิ่งก่อสร้าง - ไม่มี 2.ค่าตอบแทน/ค่าใช้สอย/ค่าวัสดุที่ใช้ในโครงการ -ไม่มี									
รวมทั้งสิ้น									

11.ตัวชี้วัดผลสำเร็จของโครงการ :

ตัวชี้วัด	เชิงปริมาณ	เชิงคุณภาพ
ผลผลิต (Output)	-ครูที่ปรึกษาประจำกลุ่ม ร้อยละ 80 ได้ให้คำปรึกษากับนักเรียน นักศึกษาทุกสัปดาห์	-ครูที่ปรึกษามีวิธีการ เครื่องมือในการดูแลผู้เรียนอย่างมีประสิทธิภาพ
ผลลัพธ์ (Outcome)	--ครูที่ปรึกษามีวิธีการ เครื่องมือในการดูแลผู้เรียนอย่างมีประสิทธิภาพ	-นักเรียน นักศึกษาได้รับการป้องกันแก้ไขปัญหาได้อย่างเหมาะสม

12. ผลที่คาดว่าจะได้รับ :

12.1 ครูที่ปรึกษาตระหนักและเห็นความสำคัญในการดูแลนักเรียน นักศึกษา

12.2 ครูที่ปรึกษามีวิธีการ เครื่องมือในการดูแลผู้เรียนอย่างมีประสิทธิภาพ

12.3 ลดปัญหาการออกกลางคันของนักเรียน นักศึกษาได้

13. การติดตามผลและประเมินผล :

ประเมินผลสัมฤทธิ์ของโครงการโดยวิเคราะห์จากรายงานของสถานศึกษา

ลงชื่อ ..... ผู้เสนอโครงการ
(นางสาวเผ่าพิมล กมลวิบูลย์)
หัวหน้างานครูที่ปรึกษา

ลงชื่อ ..... ผู้เห็นชอบ
(นายทวีเกียรติ จันทะ)
รองผู้อำนวยการฝ่ายพัฒนากิจการนักเรียนนักศึกษา

เห็นควร ☑ อนุมัติ ☐ ไม่อนุมัติ

ลงชื่อ .....
(นายสุทธิพงษ์ อันทรบุตร)
หัวหน้างานวางแผนและงบประมาณ

ลงชื่อ .....
(นายปริญญา คำขาย)
รองผู้อำนวยการฝ่ายแผนงานและความร่วมมือ

ลงชื่อ ..... ผู้อนุมัติโครงการ
(นายอาคม จันทร์นาม)
ผู้อำนวยการวิทยาลัยเทคนิคร้อยเอ็ด
02 ต.ค. 2568

โครงการที่ 99

วิทยาลัย เทคนิคร้อยเอ็ด

1. ชื่อโครงการ : .....จัดทำข้อมูลประวัตินักเรียน นักศึกษา ประจำปีการศึกษา 2567.....

2. ผู้รับผิดชอบโครงการ : งานครูที่ปรึกษา ฝ่าย พัฒนากิจการนักเรียนนักศึกษา.....

ผู้ประสานงาน ชื่อ-สกุล นางสาวเผ่าพิมล กมลวิบูลย์.....

ตำแหน่ง หัวหน้างานครูที่ปรึกษา โทรศัพท์ 043-511290 ต่อ 142 โทรสาร 043-513039

โทรศัพท์เคลื่อนที่ .....085 608 2813..... E-mail.....

3. ความสอดคล้อง/เชื่อมโยง/ภายใต้ ยุทธศาสตร์ นโยบาย จุดเน้น และมาตรการ :

3.1 สอดคล้องกับมาตรฐานการอาชีวศึกษา : มาตรฐานที่.....1.....ด้านที่.....1.3.....

3.2 สอดคล้องกับยุทธศาสตร์/นโยบาย : ศธ. ข้อที่ .....2.....สอศ. ข้อที่.....

3.3 สอดคล้องกับพันธกิจของสถานศึกษา : ข้อที่ .....3.....

3.4 สอดคล้องกับวาระวิทยาลัย : เป้าหมายที่.....4.....

3.5 สอดคล้องกับสถานศึกษาพระราชทาน : ด้านที่.....1.....ตัวชี้วัด.....

ระยะเวลาในการดำเนินโครงการ :

.....2 ตุลาคม 2566 ถึง 30 กันยายน 2567.....

5. สถานที่ดำเนินงาน :

.....วิทยาลัยเทคนิคร้อยเอ็ด.....

6. ความสำคัญของโครงการ/หลักการและเหตุผล :

สังคมไทยในปัจจุบันประสบกับปัญหาต่าง ๆ มากมายและส่งผลกระทบต่อวิถีการดำรงชีวิตและจิตใจของเยาวชน ซึ่งอยู่ในวัยเรียนที่ผู้ปกครองต้องดูแลเอาใจใส่อย่างใกล้ชิด บางครั้งก็ต้องการความช่วยเหลือในการแก้ไขปัญหาที่ผ่านเข้ามาในชีวิตอย่างเร่งด่วน ต้องการความรัก ความเอาใจใส่จากผู้ใหญ่ ระบบดูแลช่วยเหลือนักเรียน นักศึกษา เป็นกระบวนการดำเนินงานดูแลช่วยเหลือนักเรียน นักศึกษาอย่างมีขั้นตอนพร้อมด้วยวิธีการและเครื่องมือทำงานที่ชัดเจนโดยมีครูที่ปรึกษาเป็นบุคลากรหลักในการดำเนินการและมีการประสานความร่วมมืออย่างใกล้ชิดกับครูที่เกี่ยวข้อง หรือบุคคลภายนอก รวมทั้งการสนับสนุนส่งเสริมจากโรงเรียน ในการดูแลช่วยเหลือด้วยวิธีการส่งเสริมการป้องกัน และการแก้ไขปัญหานักเรียนให้มีคุณลักษณะที่พึงประสงค์และปลอดภัยจากสารเสพติด

7. วัตถุประสงค์ :

7.1 เพื่อให้การดำเนินงานดูแลช่วยเหลือนักเรียน นักศึกษาเป็นไปอย่างมีประสิทธิภาพ

7.2 เพื่อให้โรงเรียน ผู้ปกครอง หน่วยงานที่เกี่ยวข้อง หรือชุมชน มีการทำงานร่วมกันโดยผ่านกระบวนการทำงานที่ชัดเจน พร้อมเอกสาร หลักฐานการปฏิบัติงาน สามารถสอบหรือประเมินได้

8. เป้าหมาย :

เชิงปริมาณ (ระบุจำนวน)	เชิงคุณภาพ
1.นักเรียน นักศึกษา ร้อยละ 80 มีข้อมูลสามารถติดตามตัวได้ 2. ครูที่ปรึกษาร้อยละ 80 มีข้อมูลนักเรียน นักศึกษา	1. ครูที่ปรึกษามีเครื่องมือในการดูแลผู้เรียนอย่างมีประสิทธิภาพ 2. ลดปัญหาการออกกลางคันของนักเรียน นักศึกษาได้

9. กิจกรรม/วิธีดำเนินงาน :

ขั้นตอนการดำเนินงาน	2566			2567								
	ต.ค.	พ.ย.	ธ.ค.	ม.ค.	ก.พ.	มี.ค.	เม.ย.	พ.ค.	มิ.ย.	ก.ค.	ส.ค.	ก.ย.
1. เสนอโครงการ/อนุมัติ		/										
2. เตรียมการดำเนินงาน - เตรียมข้อมูลนักเรียน นักศึกษา						/						
3. ดำเนินโครงการ -บันทึกขออนุญาตดำเนินโครงการ								/				
4. ติดตามและประมินผล										/		
5. สรุปรายงานผลการดำเนินโครงการ											/	

* หมายเหตุ ใช้เครื่อง (/) ขีดลงในช่องว่าง

10. งบประมาณในการดำเนินงาน :

ประมาณการ	แหล่งเงิน/ยอดจัดสรร							รวมเงิน	หมายเหตุ
	เงินงบประมาณ					เงินนอกงบประมาณ			
	งบบุคลากร	งบดำเนินงาน	งบลงทุน	งบอุดหนุน	งบรายจ่ายอื่น	รสล./บกศ.	รับฝาก		
1.ค่าครุภัณฑ์/สิ่งก่อสร้าง -ไม่มี								-	
2.ค่าตอบแทน/ค่าใช้สอย/ค่าวัสดุ -ไม่มี								-	
รวมทั้งสิ้น								-	

11.ตัวชี้วัดผลสำเร็จของโครงการ :

ตัวชี้วัด	เชิงปริมาณ (ระบุจำนวน)	เชิงคุณภาพ
ผลผลิต (Output)	ครูที่ปรึกษา ร้อยละ 80 มีเครื่องมือดูแลช่วยเหลือนักเรียน นักศึกษา	นำข้อมูลไปใช้เพื่อดูแล ป้องกันและแก้ไขปัญหาอันจะเกิดแกนักเรียน นักศึกษา
ผลลัพธ์ (Outcome)	-นักเรียน นักศึกษาวิทยาลัยเทคนิคร้อยเอ็ดทุกคน ได้รับการดูแลช่วยเหลือจากผู้ปกครอง ครู และบุคลากรที่เกี่ยงข้อง อย่างทั่วถึงตามสภาพปัญหา	-เพื่อให้แฟ้มประวัติของนักเรียน นักศึกษามีคุณภาพและมีคุณค่าในการใช้งาน

12. ผลที่คาดว่าจะได้รับ :

12.1 ครูที่ปรึกษามีวิธีการ เครื่องมือในการดูแลผู้เรียนอย่างมีประสิทธิภาพ

12.2 ลดปัญหาการออกกลางคันของนักเรียน นักศึกษาได้

13. การติดตามผลและประเมินผล :

13.1 ประเมินผลสัมฤทธิ์ของโครงการโดยวิเคราะห์จากรายงานของสถานศึกษา

ลงชื่อ ..... ผู้เสนอโครงการ
(นางสาวเผ่าพิมล กมลวิบูลย์)
หัวหน้างานครูที่ปรึกษา

ลงชื่อ ..... ผู้เห็นชอบ
(นายทวีเกียรติ จันทะ)
รองผู้อำนวยการฝ่ายพัฒนากิจการนักเรียนนักศึกษา

เห็นควร ☑ อนุมัติ ☐ ไม่อนุมัติ

ลงชื่อ .....
(นายสุทธิพงษ์ อันทรบุตร)
หัวหน้างานวางแผนและงบประมาณ

ลงชื่อ .....
(นายปริญญา คำชาย)
รองผู้อำนวยการฝ่ายแผนงานและความร่วมมือ

ลงชื่อ ..... ผู้อนุมัติโครงการ
(นายอาคม จันทร์นาม)
ผู้อำนวยการวิทยาลัยเทคนิคร้อยเอ็ด
02 ก.ค. 2566

โครงการที่.....

วิทยาลัยเทคนิคร้อยเอ็ด

1. ชื่อโครงการ : แนวแนวการศึกษาและสร้างความเข้าใจในสายวิชาชีพ ประจำปีการศึกษา 2567

2. ผู้รับผิดชอบโครงการ : งานแนะแนวอาชีพและจัดหางาน ฝ่ายพัฒนากิจการนักเรียน นักศึกษา

ผู้ประสานงาน ชื่อ-สกุล นางสาวเจมใจ สระใหญ่

ตำแหน่ง ครู คศ.2 (หัวหน้างานแนะแนวอาชีพและจัดหางาน) โทรศัพท์ 0 4351 1290 ต่อ 144

โทรสาร 0 4351 3039 โทรศัพท์เคลื่อนที่ 0 98519 9228 E-mail jemjai@hotmail.com

3. ความสอดคล้อง/เชื่อมโยง/ภายใต้ ยุทธศาสตร์ นโยบาย จุดเน้น และมาตรการ :

3.1 สอดคล้องกับมาตรฐานการอาชีวศึกษา : มาตรฐานที่.....1.....ด้านที่.....1.3.....

3.2 สอดคล้องกับยุทธศาสตร์/นโยบาย : สธ. ข้อที่ .....1.....สอศ. ข้อที่...2.....

3.3 สอดคล้องกับพันธกิจของสถานศึกษา : ข้อที่ .....1.....

3.4 สอดคล้องกับวาระวิทยาลัย : เป้าหมายที่.....4.....

3.5 สอดคล้องกับสถานศึกษาพระราชทาน : ด้านที่.....ตัวชี้วัด.....

4. ระยะเวลาในการดำเนินโครงการ :

1 พฤศจิกายน 2566 – 31 มกราคม 2567

5. สถานที่ดำเนินงาน :

สถานศึกษาในจังหวัดร้อยเอ็ด

6. ความสำคัญของโครงการ/หลักการและเหตุผล :

เพื่อเป็นการประชาสัมพันธ์การจัดการเรียนการสอนในวิทยาลัยเทคนิคร้อยเอ็ด และเป็นการเพิ่มคุณภาพนักเรียน นักศึกษา ที่จะเข้าศึกษาต่ออีกทางหนึ่ง จึงได้มีการออกแนะแนวการศึกษาไปตามโรงเรียนต่าง ๆ ในสังกัดสำนักงานเขตพื้นที่การศึกษามัธยมศึกษาร้อยเอ็ด และสังกัดสำนักงานเขตพื้นที่การศึกษาร้อยเอ็ด (โรงเรียนขยายโอกาส)

7. วัตถุประสงค์ :

7.1 เพื่อประชาสัมพันธ์การจัดการเรียนสอนในสายวิชาชีพ

7.2 เพื่อเครือข่ายระหว่างสถานศึกษา (อาชีวศึกษา) และสถานศึกษา (ม.3 และ ม.6)

7.3 เพื่อสร้างความเข้าในสายวิชาชีพ

8. เป้าหมาย :

เชิงปริมาณ (ระบุจำนวน)	เชิงคุณภาพ
- นักเรียน ม.3 ม.6 ในสังกัดสำนักงานเขตพื้นที่การศึกษามัธยมศึกษาร้อยเอ็ด และสังกัดสำนักงานเขตพื้นที่การศึกษาร้อยเอ็ด (โรงเรียนขยายโอกาส) จำนวน 50 โรงเรียน	- เข้าแนะแนวการศึกษาในสังกัดสำนักงานเขตพื้นที่การศึกษามัธยมศึกษาร้อยเอ็ด และสังกัดสำนักงานเขตพื้นที่การศึกษาร้อยเอ็ด (โรงเรียนขยายโอกาส) ไม่น้อยกว่าร้อยละ 80

9. กิจกรรม/วิธีดำเนินงาน :

ขั้นตอนการดำเนินงาน	2566			2567								
	ต.ค.	พ.ย.	ธ.ค.	ม.ค.	ก.พ.	มี.ค.	เม.ย.	พ.ค.	มิ.ย.	ก.ค.	ส.ค.	ก.ย.
1. เสนอโครงการ/อนุมัติ	/											
2. เตรียมการดำเนินงาน - เตรียมข้อมูลในการจัดทำแผนประจำปีงบประมาณ 2567		/										
3. ดำเนินโครงการ - บันทึกข้อความขออนุญาตดำเนินโครงการ - แต่งตั้งคณะกรรมการดำเนินงาน - บันทึกข้อความจัดซื้อจัดจ้าง		/										
4. ติดตามและประเมินผล				/								
5. สรุปรายงานผลการดำเนินโครงการ				/								

* หมายเหตุ ใช้เครื่องหมาย (/) ขีดลงในช่องว่าง

10. งบประมาณในการดำเนินงาน :

ประมาณการ	แหล่งเงิน/ยอดจัดสรร							รวมเงิน	หมายเหตุ
	เงินงบประมาณ					เงินนอกงบประมาณ			
	งบบุคลากร	งบดำเนินงาน	งบลงทุน	งบอุดหนุน	งบรายจ่ายอื่น	รสส./บกส.	รับฝาก		
1. ค่าครุภัณฑ์/สิ่งก่อสร้าง 2. ค่าตอบแทน/ค่าใช้สอย/ค่าวัสดุ - วัสดุดำเนินการ						30,000		30,000	
รวมทั้งสิ้น								30,000	

11.ตัวชี้วัดผลสำเร็จของโครงการ :

ตัวชี้วัด	เชิงปริมาณ (ระบุจำนวน)	เชิงคุณภาพ
ผลผลิต (Output)	- นักเรียน ในสังกัดสำนักงานเขตพื้นที่การศึกษามัธยมศึกษาร้อยเอ็ด และสังกัดสำนักงานเขตพื้นที่การศึกษาร้อยเอ็ด (โรงเรียนขยายโอกาส) จำนวน 50 โรงเรียน	- เข้าแนะแนวการศึกษาในสังกัดสำนักงานเขตพื้นที่การศึกษามัธยมศึกษาร้อยเอ็ด และสังกัดสำนักงานเขตพื้นที่การศึกษาร้อยเอ็ด (โรงเรียนขยายโอกาส) ไม่น้อยกว่าร้อยละ 80
ผลลัพธ์ (Outcome)	- ออกแนะแนวการศึกษาในสังกัดสำนักงานเขตพื้นที่การศึกษามัธยมศึกษาร้อยเอ็ด และสังกัดสำนักงานเขตพื้นที่การศึกษาร้อยเอ็ด (โรงเรียนขยายโอกาส) ไม่น้อยกว่า 40 โรงเรียน	- นักเรียนเกิดความเข้าใจในสายวิชาชีพเพิ่มขึ้น - นักเรียนตัดสินใจเลือกเรียนในสายวิชาชีพเพิ่มขึ้น - สร้างภาพลักษณ์ของการเรียนการสอน สายวิชาชีพ

12. ผลที่คาดว่าจะได้รับ :

12.1 ปริมาณผู้เรียนในสาขาวิชาชีพเพิ่มขึ้นเป็นไปตามเป้าหมายที่กำหนดรับสมัคร

12.2 นักเรียน นักศึกษาและผู้ปกครองมีค่านิยมในการเรียนการสอนวิชาชีพมากขึ้น

13. การติดตามผลและประเมินผล :

13.1 ติดตามผลและประเมินผลก่อนดำเนินโครงการ

13.2 ติดตามผลและประเมินผลระหว่างดำเนินโครงการ

13.3 ติดตามผลและประเมินผลเมื่อสิ้นสุดโครงการ

ลงชื่อ ..... ผู้เสนอโครงการ
(นางสาวเฉมใจ สระใหญ่)
หน้างานแนะแนวอาชีพและจัดหางาน

ลงชื่อ ..... ผู้เห็นชอบ
(นายทวีเกียรติ จันทะ)
รองผู้อำนวยการฝ่ายพัฒนากิจการนักเรียนนักศึกษา

เห็นควร ☑ อนุมัติ ☐ ไม่อนุมัติ

ลงชื่อ .....
(นายสุทธิพงษ์ อันทรบุตร)
หัวหน้างานวางแผนและงบประมาณ

ลงชื่อ .....
(นายปริญญา คำชาย)
รองผู้อำนวยการฝ่ายแผนงานและความร่วมมือ

ลงชื่อ ..... ผู้อนุมัติโครงการ
(นายอาคม จันทร์นาม)
ผู้อำนวยการวิทยาลัยเทคนิคร้อยเอ็ด
02 ต.ค. 2566

โครงการที่.....

วิทยาลัยเทคนิคร้อยเอ็ด

1. ชื่อโครงการ : ปฐมนิเทศสมาชิกใหม่ใหม่ ระดับ ปวส.1 ประจำปีการศึกษา 2567

2. ผู้รับผิดชอบโครงการ : งานแนะแนวอาชีพและจัดหางาน ฝ่ายพัฒนากิจการนักเรียน นักศึกษา

ผู้ประสานงาน ชื่อ-สกุล นางสาวเจมใจ สระใหญ่

ตำแหน่ง ครู คศ.2 (หัวหน้างานแนะแนวอาชีพและจัดหางาน) โทรศัพท์ 043-511290 ต่อ 144

โทรสาร 0 4351 3039 โทรศัพท์เคลื่อนที่ 0 98519 9228 E-mail jemjai@hotmail.com...

3. ความสอดคล้อง/เชื่อมโยง/ภายใต้ ยุทธศาสตร์ นโยบาย จุดเน้น และมาตรการ :

3.1 สอดคล้องกับมาตรฐานการอาชีวศึกษา : มาตรฐานที่.....1.....ด้านที่.....1.3.....

3.2 สอดคล้องกับยุทธศาสตร์/นโยบาย : ศธ. ข้อที่ .....สอศ. ข้อที่.....

3.3 สอดคล้องกับพันธกิจของสถานศึกษา : ข้อที่ .....

3.4 สอดคล้องกับวาระวิทยาลัย : เป้าหมายที่.....

3.5 สอดคล้องกับสถานศึกษาพระราชทาน : ด้านที่.....ตัวชี้วัด.....

4. ระยะเวลาในการดำเนินโครงการ :

1 พฤษภาคม 2567 – 30 กันยายน 2567

5. สถานที่ดำเนินงาน :

วิทยาลัยเทคนิคร้อยเอ็ด

6. ความสำคัญของโครงการ/หลักการและเหตุผล :

วิทยาลัยเทคนิคร้อยเอ็ด ได้รับสมาชิกใหม่ ประจำปีการศึกษา 2567 เพื่อชี้แจงแนวปฏิบัติให้กับสมาชิกใหม่ใหม่ได้รับรู้กฎ ระเบียบ ว่าด้วยการแต่งกาย ความประพฤติ ค่านิยม ทัศนคติและปรับพฤติกรรมให้เหมาะสมกับการศึกษาวิชาชีพ อีกทั้งได้รู้จักผู้ บริหาร ครูผู้สอนและบุคลากรที่ทำหน้าที่ต่างๆ ในสถานศึกษา แนะนำงานในแต่ละฝ่ายและสถานที่สิ่งอำนวยความสะดวกต่างๆ ตลอดจนการใช้ชีวิตอยู่ร่วมกันกับผู้อื่น การศึกษาเล่าเรียน งานปฏิบัติ เพื่อนำไปสู่การเรียนการสอนที่บรรลุวัตถุประสงค์และทำให้สมาชิกใหม่ใหม่จบการศึกษา วิทยาลัยเทคนิคร้อยเอ็ดจึงได้มีการจัดกิจกรรม ปฐมนิเทศให้กับสมาชิกใหม่ใหม่ทุกคน ให้เกิดความเข้าใจอันดีต่อวิชาชีพและสถาบันการศึกษา

7. วัตถุประสงค์ :

7.1 เพื่อชี้แจงหลักปฏิบัติ กฎระเบียบ วินัยการปฏิบัติตนระหว่างกำลังศึกษาเล่าเรียน

7.2 เพื่อรับฟังชี้แจงแนวทางนโยบายของสถานศึกษาในด้านต่างๆ

8. กลุ่มเป้าหมาย :

เชิงปริมาณ (ระบุจำนวน)	เชิงคุณภาพ
- สมาชิกใหม่ใหม่ ระดับ ปวส.1 ประจำปีการศึกษา 2567 จำนวน 1,200 คน (จำนวน นักศึกษาอาจเปลี่ยนแปลงตามยอดการรับสมัครประจำปีการศึกษา 2567)	- สมาชิกใหม่ใหม่ ระดับ ปวส.1 ประจำปีการศึกษา 2567 เข้าร่วมโครงการไม่น้อยกว่าร้อยละ 80

9. กิจกรรม/วิธีดำเนินงาน :

ขั้นตอนการดำเนินงาน	2566			2567								
	ต.ค.	พ.ย.	ธ.ค.	ม.ค.	ก.พ.	มี.ค.	เม.ย.	พ.ค.	มิ.ย.	ก.ค.	ส.ค.	ก.ย.
1. เสนอโครงการ/อนุมัติ	/											
2. เตรียมการดำเนินงาน - เตรียมข้อมูลในการจัดทำแผนประจำปีงบประมาณ 2567							/					
3. ดำเนินโครงการ - บันทึกข้อความขออนุญาตดำเนินโครงการ - แต่งตั้งคณะกรรมการดำเนินงาน - บันทึกข้อความจัดซื้อจัดจ้าง								/				
4. ติดตามและประมินผล									/			
5. สรุปรายงานผลการดำเนินโครงการ										/		

* หมายเหตุ ใช้เครื่องหมาย (/) ขีดลงในช่องว่าง

10. งบประมาณในการดำเนินงาน :

ประมาณการ	แหล่งเงิน/ยอดจัดสรร							รวมเงิน	หมายเหตุ
	เงินงบประมาณ					เงินนอกงบประมาณ			
	บุคลากร	อุดหนุนงาน	งบรายจ่ายอื่น	งบลงทุน	งบเงินอุดหนุน	รายได้สถ.	รับฝาก		
1. ค่าครุภัณฑ์/สิ่งก่อสร้าง 2. ค่าตอบแทน/ค่าใช้สอย/ค่าวัสดุ -วัสดุดำเนินการ						35,000		35,000	*ระดมทรัพยากร
รวมทั้งสิ้น								35,000	

11.ตัวชี้วัดผลสำเร็จของโครงการ :

ตัวชี้วัด	เชิงปริมาณ (ระบุจำนวน)	เชิงคุณภาพ
ผลผลิต (Output)	- สมาชิกใหม่ใหม่ ระดับ ปวส.1 เข้าร่วมโครงการจำนวน 1,200 คน (จำนวนนักศึกษาอาจเปลี่ยนแปลงตามยอดการรับสมัครประจำปีการศึกษา 2567)	- สมาชิกใหม่ใหม่ ระดับ ปวส.1 ประจำปีการศึกษา 2567 เข้าร่วมโครงการไม่น้อยกว่าร้อยละ 80
ผลลัพธ์ (Outcome)	- สมาชิกใหม่ใหม่ ระดับ ปวส.1 เข้าร่วมโครงการไม่น้อยกว่า 960 คน	- สมาชิกใหม่ใหม่รู้จักหลักปฏิบัติกฎระเบียบ วินัยการปฏิบัติตนระหว่างกำลังศึกษาเล่าเรียน - สมาชิกใหม่ใหม่ มีความประพฤติและปฏิบัติตนมีคุณธรรม จริยธรรม เป็นคนดีของสถานศึกษาและสังคม - สมาชิกใหม่ใหม่ มีทัศนคติที่ดีต่อวิชาชีพ

12. ผลที่คาดว่าจะได้รับ :

12.1 สมาชิกใหม่ใหม่เข้าร่วมโครงการปฐมนิเทศ ร้อยละ 80

12.2 สมาชิกใหม่ใหม่ทราบแนวทางการประพฤติ และปฏิบัติตนตามระเบียบของสถานศึกษา

13. การติดตามผลและประเมินผล :

13.1 ติดตามผลและประเมินผลก่อนดำเนินโครงการ

13.2 ติดตามผลและประเมินผลระหว่างดำเนินโครงการ

13.3 ติดตามผลและประเมินผลเมื่อสิ้นสุดโครงการ

ลงชื่อ ..... ผู้เสนอโครงการ
(นางสาวเขมใจ สระใหญ่)
หน้างานแนะแนวอาชีพและจัดหางาน

ลงชื่อ ..... ผู้เห็นชอบ
(นายทวีเกียรติ จันทะ)
รองผู้อำนวยการฝ่ายพัฒนากิจการนักเรียนนักศึกษา

เห็นควร ☑ อนุมัติ ☐ ไม่อนุมัติ

ลงชื่อ .....
(นายสุทธิพงษ์ อันทรบุตร)
หัวหน้างานวางแผนและงบประมาณ

ลงชื่อ .....
(นายปริญญา คำชาย)
รองผู้อำนวยการฝ่ายแผนงานและความร่วมมือ

ลงชื่อ ..... ผู้อนุมัติโครงการ
(นายอาคม จันทร์นาม)
ผู้อำนวยการวิทยาลัยเทคนิคร้อยเอ็ด
02 ต.ค. 2566

โครงการที่.....

วิทยาลัยเทคนิคร้อยเอ็ด

1. **ชื่อโครงการ :** ปฐมนิเทศสมาชิกใหม่ใหม่ ระดับ ปวช.1 ประจำปีการศึกษา 2567

2. **ผู้รับผิดชอบโครงการ :** งานแนะแนวอาชีพและจัดหางาน ฝ่ายพัฒนากิจการนักเรียน นักศึกษา

ผู้ประสานงาน ชื่อ-สกุล นางสาวเจมใจ สระใหญ่

ตำแหน่ง ครู คศ.2 (หัวหน้างานแนะแนวอาชีพและจัดหางาน) โทรศัพท์ 0 4351 1290 ต่อ 144

โทรสาร 0 4351 3039 โทรศัพท์เคลื่อนที่ 0 98519 9228 E-mail jemjai@hotmail.com

3. **ความสอดคล้อง/เชื่อมโยง/ภายใต้ ยุทธศาสตร์ นโยบาย จุดเน้น และมาตรการ :**

3.1 สอดคล้องกับมาตรฐานการอาชีวศึกษา : มาตรฐานที่.....1.....ด้านที่.....1.3.....

3.2 สอดคล้องกับยุทธศาสตร์/นโยบาย : ศธ. ข้อที่ .....สอศ. ข้อที่.....2.....

3.3 สอดคล้องกับพันธกิจของสถานศึกษา : ข้อที่ .....

3.4 สอดคล้องกับวาระวิทยาลัย : เป้าหมายที่.....

3.5 สอดคล้องกับสถานศึกษาพระราชทาน : ด้านที่.....ตัวชี้วัด.....

4. **ระยะเวลาในการดำเนินโครงการ :**

1 พฤษภาคม 2567 – 30 กันยายน 2567

5. **สถานที่ดำเนินงาน :**

วิทยาลัยเทคนิคร้อยเอ็ด

6. **ความสำคัญของโครงการ/หลักการและเหตุผล :**

วิทยาลัยเทคนิคร้อยเอ็ด ได้รับสมาชิกใหม่ ประจำปีการศึกษา 2567 เพื่อชี้แจงแนวปฏิบัติให้กับสมาชิกใหม่ใหม่ได้รับรู้กฎ ระเบียบ ว่าด้วยการแต่งกาย ความประพฤติ ค่านิยม ทัศนคติและปรับพฤติกรรมให้เหมาะสมกับการศึกษาวิชาชีพ อีกทั้งได้รู้จักผู้บริหารครูผู้สอนและบุคลากรที่ทำหน้าที่ต่าง ๆ ในสถานศึกษา แนะนำงานในแต่ละฝ่ายและสถานที่สิ่งอำนวยความสะดวกต่างๆ ตลอดจนการใช้ชีวิตอยู่ร่วมกันกับผู้อื่น การศึกษาเล่าเรียน งานปฏิบัติ เพื่อนำไปสู่การเรียนการสอนที่บรรลุวัตถุประสงค์และทำให้สมาชิกใหม่ใหม่จบการศึกษา วิทยาลัยเทคนิคร้อยเอ็ดจึงได้มีการจัดกิจกรรม ปฐมนิเทศให้กับสมาชิกใหม่ใหม่ทุกคน ให้เกิดความเข้าใจอันดีต่อวิชาชีพและสถาบันการศึกษา

7. **วัตถุประสงค์ :**

7.1 เพื่อชี้แจงหลักปฏิบัติ กฎระเบียบ วินัยการปฏิบัติตนระหว่างกำลังศึกษาเล่าเรียน

7.2 เพื่อรับฟังชี้แจงแนวทางนโยบายของสถานศึกษาในด้านต่างๆ

8. กลุ่มเป้าหมาย :

เชิงปริมาณ (ระบุจำนวน)	เชิงคุณภาพ
- สมาชิกใหม่ใหม่ ระดับ ปวช.1 ประจำปีการศึกษา 2567 จำนวน 1,200 คน (จำนวนนักศึกษาอาจเปลี่ยนแปลงตามยอดการรับสมัครประจำปีการศึกษา 2567)	- สมาชิกใหม่ใหม่ ระดับ ปวช.1 ประจำปีการศึกษา 2567 เข้าร่วมโครงการไม่น้อยกว่าร้อยละ 80

9. กิจกรรม/วิธีดำเนินงาน :

ขั้นตอนการดำเนินงาน	2566			2567								
	ต.ค.	พ.ย.	ธ.ค.	ม.ค.	ก.พ.	มี.ค.	เม.ย.	พ.ค.	มิ.ย.	ก.ค.	ส.ค.	ก.ย.
1. เสนอโครงการ/อนุมัติ	/											
2. เตรียมการดำเนินงาน - เตรียมข้อมูลในการจัดทำแผนประจำปีงบประมาณ 2567							/					
3. ดำเนินโครงการ - บันทึกข้อความขออนุญาตดำเนินโครงการ - แต่งตั้งคณะกรรมการดำเนินงาน - บันทึกข้อความขัดซื้อขัดจ้าง								/				
4. ติดตามและประมินผล									/			
5. สรุปรายงานผลการดำเนินโครงการ										/		

* หมายเหตุ ใช้เครื่องหมาย (/) ขีดลงในช่องว่าง

10. งบประมาณในการดำเนินงาน :

ประมาณการ	แหล่งเงิน/ยอดจัดสรร							รวมเงิน	หมายเหตุ
	เงินงบประมาณ					เงินนอกงบประมาณ			
	งบบุคลากร	งบดำเนินงาน	งบลงทุน	งบอุดหนุน	งบรายจ่ายอื่น	รายได้	เงินบริจาค		
1. ค่าครุภัณฑ์/สิ่งก่อสร้าง 2. ค่าตอบแทน/ค่าใช้สอย/ค่าวัสดุ -วัสดุดำเนินการ									
รวมทั้งสิ้น									

11.ตัวชี้วัดผลสำเร็จของโครงการ :

ตัวชี้วัด	เชิงปริมาณ (ระบุจำนวน)	เชิงคุณภาพ
ผลผลิต (Output)	- สมาชิกใหม่ใหม่ ระดับ ปวช.1 เข้าร่วมโครงการจำนวน 1,200 คน (จำนวนนักศึกษาอาจเปลี่ยนแปลงตามยอดการรับสมัครประจำปีการศึกษา 2567)	- สมาชิกใหม่ใหม่ ระดับ ปวช.1 ประจำปีการศึกษา 2567 เข้าร่วมโครงการไม่น้อยกว่าร้อยละ 80
ผลลัพธ์ (Outcome)	- สมาชิกใหม่ใหม่ ระดับ ปวช.1 เข้าร่วมโครงการมากกว่า 960 คน	- สมาชิกใหม่ใหม่รู้จักหลักปฏิบัติกฎระเบียบ วินัยการปฏิบัติตนระหว่างกำลังศึกษาเล่าเรียน - สมาชิกใหม่ใหม่ มีความประพฤติและปฏิบัติตนมีคุณธรรม จริยธรรม เป็นคนดีของสถานศึกษาและสังคม - สมาชิกใหม่ใหม่ มีทัศนคติที่ดีต่อวิชาชีพ

12. ผลที่คาดว่าจะได้รับ :

12.1 สมาชิกใหม่ใหม่เข้าร่วมโครงการปฐมนิเทศ ร้อยละ 80

12.2 สมาชิกใหม่ใหม่ทราบแนวทางการประพฤติ และปฏิบัติตนตามระเบียบของสถานศึกษา

13. การติดตามผลและประเมินผล :

13.1 ติดตามผลและประเมินผลก่อนดำเนินโครงการ

13.2 ติดตามผลและประเมินผลระหว่างดำเนินโครงการ

13.3 ติดตามผลและประเมินผลเมื่อสิ้นสุดโครงการ

ลงชื่อ ..... ผู้เสนอโครงการ
(นางสาวเจมใจ สระใหญ่)
หน้างานแนะแนวอาชีพและจัดหางาน

ลงชื่อ ..... ผู้เห็นชอบ
(นายทวีเกียรติ จันทะ)
รองผู้อำนวยการฝ่ายพัฒนากิจการนักเรียนนักศึกษา

เห็นควร ☑ อนุมัติ ☐ ไม่อนุมัติ

ลงชื่อ .....
(นายสุทธิพงษ์ อันทรบุตร)
หัวหน้างานวางแผนและงบประมาณ

ลงชื่อ .....
(นายปริญญา คำชาย)
รองผู้อำนวยการฝ่ายแผนงานและความร่วมมือ

ลงชื่อ ..... ผู้อนุมัติโครงการ
(นายอาทม จันทร์นาม)
ผู้อำนวยการวิทยาลัยเทคนิคร้อยเอ็ด
02 ต.ค. 2566

โครงการที่.....

วิทยาลัยเทคนิคร้อยเอ็ด

1. ชื่อโครงการ : จัดทำคู่มือนักเรียน นักศึกษา ประจำปีการศึกษา 2567

2. ผู้รับผิดชอบโครงการ : งานแนะแนวอาชีพและจัดหางาน ฝ่ายพัฒนากิจการนักเรียน นักศึกษา

ผู้ประสานงาน ชื่อ-สกุล นางสาวเจนใจ สระไหญ่

ตำแหน่ง ครู คศ.2 (หัวหน้างานแนะแนวอาชีพและจัดหางาน) โทรศัพท์ 0 4351 1290 ต่อ 144

โทรสาร 0 4351 3039 โทรศัพท์เคลื่อนที่ 0 98519 9228 E-mail jernjai@hotmail.com

3. ความสอดคล้อง/เชื่อมโยง/ภายใต้ ยุทธศาสตร์ นโยบาย จุดเน้น และมาตรการ :

3.1 สอดคล้องกับมาตรฐานการอาชีวศึกษา : มาตรฐานที่ 2 ด้านที่ 2

3.2 สอดคล้องกับยุทธศาสตร์/นโยบาย : ศธ. ข้อที่ ..... สอศ. ข้อที่.....

3.3 สอดคล้องกับพันธกิจของสถานศึกษา : ข้อที่ .....

3.4 สอดคล้องกับวาระวิทยาลัย : เป้าหมายที่.....

3.5 สอดคล้องกับสถานศึกษาพระราชทาน : ด้านที่.....ตัวชี้วัด.....

4. ระยะเวลาในการดำเนินโครงการ :

1 มกราคม 2567 – 30 กันยายน 2567

5. สถานที่ดำเนินงาน :

วิทยาลัยเทคนิคร้อยเอ็ด

6. ความสำคัญของโครงการ/หลักการและเหตุผล :

ในสภาพปัจจุบันมีการเปลี่ยนแปลงทางด้านเศรษฐกิจ สังคม วิชาการ และระบบสื่อสารต่าง ๆ อย่างรวดเร็ว เพื่อเป็นการชี้แนะแนวประพฤติ ปฏิบัติตนของนักเรียน นักศึกษาใหม่ ได้รับทราบการดำเนินงานของวิทยาลัยเทคนิคร้อยเอ็ด ได้ทราบถึงกฎ ระเบียบปฏิบัติว่าด้วยการแต่งการ,หลักเกณฑ์การตัดคะแนนความประพฤติ,การจัดการศึกษาตามหลักสูตรประกาศนียบัตรวิชาชีพ และหลักสูตรประกาศนียบัตรวิชาชีพชั้นสูง,ภาระเมินผลการเรียนตามหลักสูตรฯ,ขั้นตอนการประเมินฯ,แนวปฏิบัติเบื้องต้น, แผนการเรียนรู้, การจัดการอาชีวศึกษาระบบทวิภาคี, ขั้นตอนการขอกู้ยืมเงินกองทุนให้กู้ยืมเพื่อการศึกษา,ระเบียบวิทยาลัยเทคนิคร้อยเอ็ด ว่าด้วยการบริหารเกี่ยวกับนักเรียน นักศึกษา,ระเบียบกระทรวงศึกษาธิการว่าด้วยการลงโทษนักเรียน นักศึกษา, ระเบียบวิทยาลัยเทคนิคร้อยเอ็ดว่าด้วยหลักเกณฑ์และวิธีการตัดคะแนนความประพฤติ,การให้บริการนักเรียน นักศึกษา,องค์การนักวิชาชีพในอนาคตแห่งประเทศไทย ระดับสถานศึกษา วิทยาลัยเทคนิคร้อยเอ็ด และเป็นตัวชี้วัดให้เกิดความเข้าใจอันดีต่อสถาบันการศึกษา

7. วัตถุประสงค์ :

7.1 เพื่อจัดทำคู่มือนักเรียน นักศึกษาให้กับนักเรียน นักศึกษา ระดับชั้น ปวช.1 และ ปวส.1 ทุกคน จำนวน 2,400 เล่ม (อาจมีการเปลี่ยนแปลงตามการรับสมัครปีการศึกษา 2567)

7.2 เพื่อให้นักเรียน นักศึกษาทราบแนวทางการประพฤติ ปฏิบัติตนตามกฎระเบียบของสถานศึกษาเล่าเรียนได้อย่างถูกต้อง

7.3 เพื่อให้นักเรียน นักศึกษาทราบแผนการเรียนรู้ตามหลักสูตร และวางแผนการเรียนได้อย่างเหมาะสม

8. เป้าหมาย :

เชิงปริมาณ (ระบุจำนวน)	เชิงคุณภาพ
-นักเรียน นักศึกษาได้รับคู่มือนักเรียน นักศึกษา คนละ 1 เล่ม รวม 2,400 เล่ม	- นักเรียน นักศึกษา ระดับชั้น ปวช.1และ ปวส.1 ได้รับคู่มือนักเรียน นักศึกษาไม่น้อยกว่าร้อยละ 80

9. กิจกรรม/วิธีดำเนินงาน :

ขั้นตอนการดำเนินงาน	2566			2567								
	ต.ค.	พ.ย.	ธ.ค.	ม.ค.	ก.พ.	มี.ค.	เม.ย.	พ.ค.	มิ.ย.	ก.ค.	ส.ค.	ก.ย.
1. เสนอโครงการ/อนุมัติ	/											
2. เตรียมการดำเนินงาน - เตรียมข้อมูลในการจัดทำแผนประจำปีงบประมาณ 2567					/							
3. ดำเนินโครงการ - บันทึกข้อความขออนุญาตดำเนินโครงการ - แต่งตั้งคณะกรรมการดำเนินงาน - บันทึกข้อความจัดซื้อจัดจ้าง					/							
4. ติดตามและประเมินผล							/					
5. สรุปรายงานผลการดำเนินโครงการ											/	

* หมายเหตุ ใช้เครื่องหมาย (/) ขีดลงในช่องว่าง

10. งบประมาณในการดำเนินงาน :

ประมาณการ	แหล่งเงิน/ยอดจัดสรร							รวมเงิน	หมายเหตุ
	เงินงบประมาณ					เงินนอกงบประมาณ			
	งบบุคลากร	งบดำเนินงาน	งบลงทุน	งบอุดหนุน	งบรายจ่ายอื่น	รายได้สถ.	รับฝาก		
1. ค่าครุภัณฑ์/สิ่งก่อสร้าง 2. ค่าตอบแทน/ค่าใช้สอย/ค่าวัสดุ -วัสดุดำเนินการ						168,750		168,750	*ระดมทรัพยากร
รวมทั้งสิ้น								168,750	

11.ตัวชี้วัดผลสำเร็จของโครงการ :

ตัวชี้วัด	เชิงปริมาณ (ระบุจำนวน)	เชิงคุณภาพ
ผลผลิต (Output)	- คู่มือนักเรียน นักศึกษา จำนวน 2,400 เล่ม	- นักเรียน นักศึกษา ระดับชั้น ปวช.1 และ ปวส.1 ได้รับคู่มือนักเรียน นักศึกษา ไม่น้อยกว่าร้อยละ 80
ผลลัพธ์ (Outcome)	นักเรียน นักศึกษาได้รับคู่มือนักเรียน นักศึกษา ไม่น้อยกว่า 1,920 เล่ม	- นักเรียน นักศึกษาทราบแนวทางการประพฤติ และปฏิบัติตามกฎระเบียบของสถานศึกษา - นักเรียน นักศึกษาทราบแผนการเรียนรู้ตามหลักสูตร และวางแผนการเรียนได้อย่างเหมาะสม

12. ผลที่คาดว่าจะได้รับ :

12.1 นักเรียน นักศึกษาได้รับคู่มือนักเรียน นักศึกษา คนละ 1 เล่ม รวม 2,400 เล่ม

12.2 นักเรียน นักศึกษาทราบแนวทางการประพฤติ และปฏิบัติตนตามระเบียบของสถานศึกษา

12.3 นักเรียน นักศึกษาทราบแนวทางการประพฤติ และปฏิบัติตนตามระเบียบของสถานศึกษา

13. การติดตามผลและประเมินผล :

13.1 ติดตามผลและประเมินผลก่อนดำเนินโครงการ

13.2 ติดตามผลและประเมินผลระหว่างดำเนินโครงการ

13.3 ติดตามผลและประเมินผลเมื่อสิ้นสุดโครงการ

ลงชื่อ ..... ผู้เสนอโครงการ
(นางสาวเจมใจ สระใหญ่)
หัวหน้างานแนะแนวอาชีพและจัดหางาน

ลงชื่อ ..... ผู้เห็นชอบ
(นายทวีเกียรติ จันทะ)
รองผู้อำนวยการฝ่ายพัฒนากิจการนักเรียนนักศึกษา

เห็นควร ☑ อนุมัติ ☐ ไม่อนุมัติ

ลงชื่อ .....
(นายสุทธิพงษ์ อันทรบุตร)
หัวหน้างานวางแผนและงบประมาณ

ลงชื่อ .....
(นายปริญญา คำชาย)
รองผู้อำนวยการฝ่ายแผนงานและความร่วมมือ

ลงชื่อ ..... ผู้อนุมัติโครงการ
(นายอาทม จันทร์นาม)
ผู้อำนวยการวิทยาลัยเทคนิคร้อยเอ็ด
02 มี.ค. 2566

โครงการที่.....

วิทยาลัยเทคนิคร้อยเอ็ด

1. ชื่อโครงการ : ปัจฉิมนิเทศผู้สำเร็จการศึกษา ประจำปีการศึกษา 2566

2. ผู้รับผิดชอบโครงการ : งานแนะแนวอาชีพและจัดหางาน ฝ่ายพัฒนากิจการนักเรียน นักศึกษา

ผู้ประสานงาน ชื่อ-สกุล นางสาวเจนใจ สระใหญ่

ตำแหน่ง ครู คศ.2 (หัวหน้างานแนะแนวอาชีพและจัดหางาน) โทรศัพท์ 0 4351 1290 ต่อ 144

โทรสาร 0 4351 3039 โทรศัพท์เคลื่อนที่ 0 98519 9228 E-mail jemjai@hotmail.com

3. ความสอดคล้อง/เชื่อมโยง/ภายใต้ ยุทธศาสตร์ นโยบาย จุดเน้น และมาตรการ :

3.1 สอดคล้องกับมาตรฐานการอาชีวศึกษา : มาตรฐานที่ 1 ด้านที่ 1.3

3.2 สอดคล้องกับยุทธศาสตร์/นโยบาย : ศธ. ข้อที่ .....สอศ. ข้อที่.....

3.3 สอดคล้องกับพันธกิจของสถานศึกษา : ข้อที่ .....6.....

3.4 สอดคล้องกับวาระวิทยาลัย : เป้าหมายที่.....4.....

3.5 สอดคล้องกับสถานศึกษาพระราชทาน : ด้านที่.....ตัวชี้วัด.....

4. ระยะเวลาในการดำเนินโครงการ :

1 มกราคม 2567 – 30 กันยายน 2567

5. สถานที่ดำเนินงาน :

วิทยาลัยเทคนิคร้อยเอ็ด

6. ความสำคัญของโครงการ/หลักการและเหตุผล :

การสำเร็จการศึกษาของนักเรียน นักศึกษานั้น เป็นความภาคภูมิใจของผู้เรียนและสถานศึกษา งานแนะแนวอาชีพและจัดหางาน ได้ให้ข้อมูลด้านการศึกษาต่อ การสมัครงาน และความรู้อื่นอันจะเป็นประโยชน์สำหรับผู้เรียนก่อนที่จะก้าวออกไปสู่โลกกว้าง การปัจฉิมนิเทศเป็นการเสริมสร้างกำลังใจแก่ผู้เรียนให้มีความภาคภูมิใจ จากความภาคเพียรจนสำเร็จการศึกษา เป็นการสานสัมพันธ์อันดีระหว่างผู้เรียนและสถานศึกษา ก่อนที่จะสำเร็จการศึกษาไปสู่การศึกษาระดับสูงขึ้นหรือมีงานทำต่อไป

7. วัตถุประสงค์ :

7.1 เพื่อให้ผู้สำเร็จการศึกษามีกำลังใจที่ดี

7.2 เพื่อให้ผู้สำเร็จการศึกษา มีความภูมิใจและภาพลักษณ์ที่ต่อสถานศึกษา

8. เป้าหมาย :

เชิงปริมาณ (ระบุจำนวน)	เชิงคุณภาพ
- นักเรียน ปวช.3 และนักศึกษา ปวส.2 วิทยาลัยเทคนิคร้อยเอ็ด จำนวน 1,200 คน (จำนวนอาจเปลี่ยนแปลงตามผู้สำเร็จการศึกษา)	- ผู้สำเร็จการศึกษา เข้าร่วมโครงการไม่น้อยกว่าร้อยละ 80

9. กิจกรรม/วิธีดำเนินงาน :

ขั้นตอนการดำเนินงาน	2566			2567								
	ต.ค.	พ.ย.	ธ.ค.	ม.ค.	ก.พ.	มี.ค.	เม.ย.	พ.ค.	มิ.ย.	ก.ค.	ส.ค.	ก.ย.
1. เสนอโครงการ/อนุมัติ	/											
2. เตรียมการดำเนินงาน - เตรียมข้อมูลในการจัดทำแผนประจำปีงบประมาณ 2567				/								
3. ดำเนินโครงการ - บันทึกข้อความขออนุญาตดำเนินโครงการ - แต่งตั้งคณะกรรมการดำเนินงาน - บันทึกข้อความจัดซื้อจัดจ้าง					/							
4. ติดตามและประเมินผล						/						
5. สรุปรายงานผลการดำเนินโครงการ						/						

* หมายเหตุ ใช้เครื่องหมาย (/) ขีดลงในช่องว่าง

10. งบประมาณในการดำเนินงาน :

ประมาณการ	แหล่งเงิน/ยอดจัดสรร							รวมเงิน	หมายเหตุ
	เงินงบประมาณ					เงินนอกงบประมาณ			
	งบบุคลากรภาครัฐ	ดำเนินงาน	งบลงทุน	งบอุดหนุน	งบรายจ่ายอื่น	รสว./บกศ.	รับฝาก		
1. ค่าครุภัณฑ์สิ่งก่อสร้าง 2. ค่าตอบแทน/ค่าใช้สอย/ค่าวัสดุ - วัสดุดำเนินการ						40,000		40,000	
รวมทั้งสิ้น								40,000	

11.ตัวชี้วัดผลสำเร็จของโครงการ :

ตัวชี้วัด	เชิงปริมาณ (ระบุจำนวน)	เชิงคุณภาพ
ผลผลิต (Output)	- นักเรียน ปวช.3 และนักศึกษา ระดับ ปวส.2 เข้าร่วมโครงการปัจฉิมนิเทศผู้สำเร็จการศึกษา ประจำปีการศึกษา 2566 จำนวน 1,200 คน	- ผู้สำเร็จการศึกษา เข้าร่วมโครงการไม่น้อยกว่าร้อยละ 80
ผลลัพธ์ (Outcome)	- นักเรียน ปวช.3 และนักศึกษา ระดับ ปวส.2 เข้าร่วมโครงการปัจฉิมนิเทศผู้สำเร็จการศึกษา ประจำปีการศึกษา 2566 ไม่น้อยกว่า 960 คน	- ผู้สำเร็จการศึกษามีกำลังใจที่ดี - ผู้สำเร็จการศึกษา มีความภูมิใจและภาพลักษณ์ที่ต่อสถานศึกษา

12. ผลที่คาดว่าจะได้รับ :

12.1 ผู้สำเร็จการศึกษาเข้าร่วมโครงการไม่น้อยกว่าร้อยละ 80

12.2 ผู้สำเร็จการศึกษามีกำลังใจที่ดี

12.2 ผู้สำเร็จการศึกษา มีความภูมิใจและมีภาพลักษณ์ที่ดี มีความรัก และความผูกพันต่อสถานศึกษา

13. การติดตามผลและประเมินผล :

13.1 ติดตามผลและประเมินผลก่อนดำเนินโครงการ

13.2 ติดตามผลและประเมินผลระหว่างดำเนินโครงการ

13.3 ติดตามผลและประเมินผลเมื่อสิ้นสุดโครงการ

ลงชื่อ ..... ผู้เสนอโครงการ
(นางสาวเจมโจ สระใหญ่)
หน้างานแนะแนวอาชีพและจัดหางาน

ลงชื่อ ..... ผู้เห็นชอบ
(นายทวีเกียรติ จันทะ)
รองผู้อำนวยการฝ่ายพัฒนากิจการนักเรียนนักศึกษา

เห็นควร ☑ อนุมัติ ☐ ไม่อนุมัติ

ลงชื่อ .....
(นายสุทธิพงษ์ อันทรบุตร)
หัวหน้างานวางแผนและงบประมาณ

ลงชื่อ .....
(นายปริญญา คำชาย)
รองผู้อำนวยการฝ่ายแผนงานและความร่วมมือ

ลงชื่อ ..... ผู้อนุมัติโครงการ
(นายอาคม จันทร์นาม)
ผู้อำนวยการวิทยาลัยเทคนิคร้อยเอ็ด
.....02 ก.ค. 2568.....

โครงการที่.....

วิทยาลัยเทคนิคร้อยเอ็ด

1. ชื่อโครงการ : เชิดชูเกียรติศิษย์เก่าดีเด่น

2. ผู้รับผิดชอบโครงการ : งานแนะแนวอาชีพและจัดหางาน ฝ่ายพัฒนากิจการนักเรียน นักศึกษา
ผู้ประสานงาน ชื่อ-สกุล นางสาวเจมใจ สระใหญ่
ตำแหน่ง ครู คศ.2 (หัวหน้างานแนะแนวอาชีพและจัดหางาน) โทรศัพท์ 0 4351 1290 ต่อ 144
โทรสาร 0 4351 3039 โทรศัพท์เคลื่อนที่ 0 98519 9228 E-mail jemjai@hotmail.com

3. ความสอดคล้อง/เชื่อมโยง/ภายใต้ ยุทธศาสตร์ นโยบาย จุดเน้น และมาตรการ :
3.1 สอดคล้องกับมาตรฐานการอาชีวศึกษา : มาตรฐานที่.....ด้านที่.....
3.2 สอดคล้องกับยุทธศาสตร์/นโยบาย : ศธ. ข้อที่ .....สอศ. ข้อที่.....
3.3 สอดคล้องกับพันธกิจของสถานศึกษา : ข้อที่ .....
3.4 สอดคล้องกับวาระวิทยาลัย : เป้าหมายที่.....4.....
3.5 สอดคล้องกับสถานศึกษาพระราชทาน : ด้านที่.....ตัวชี้วัด.....

4. ระยะเวลาในการดำเนินโครงการ :
1 พฤษภาคม 2567 – 30 กันยายน 2567

5. สถานที่ดำเนินงาน :
วิทยาลัยเทคนิคร้อยเอ็ด

6. ความสำคัญของโครงการ/หลักการและเหตุผล :
งานแนะแนวอาชีพและจัดหางาน มีหน้าที่รับผิดชอบโดยตรงในการเสริมสร้างกำลังใจแก่ศิษย์เก่า เพื่อเป็นการยกย่องเชิดชูศิษย์เก่าที่ประสบความสำเร็จและเป็นแบบอย่างที่ดีแก่ศิษย์ปัจจุบันและเพื่อคัดเลือกศิษย์เก่าดีเด่นแต่ละแผนกวิชาเป็นแบบอย่างที่ดีเผยแพร่ให้สังคมได้รับทราบถึงผลสัมฤทธิ์ของผู้สำเร็จการศึกษาด้านอาชีวศึกษา

7. วัตถุประสงค์ :
7.1 เพื่อยกย่องเชิดชูเกียรติศิษย์เก่าดีเด่นแต่ละแผนกวิชา
7.2 เพื่อเผยแพร่ข้อมูลข่าวสารศิษย์เก่าดีเด่น

8. เป้าหมาย :

เชิงปริมาณ (ระบุจำนวน)	เชิงคุณภาพ
- ศิษย์เก่าดีเด่น แผนกวิชาสะ 1 คน ได้รับโล่ชูเกียรติ จำนวน 1 อัน	- ศิษย์เก่าดีเด่น ได้รับโล่ชูเกียรติ จำนวน 1 อัน

9. กิจกรรม/วิธีดำเนินงาน :

ขั้นตอนการดำเนินงาน	2566			2567								
	ต.ค.	พ.ย.	ธ.ค.	ม.ค.	ก.พ.	มี.ค.	เม.ย.	พ.ค.	มิ.ย.	ก.ค.	ส.ค.	ก.ย.
1. เสนอโครงการ/อนุมัติ	/											
2. เตรียมการดำเนินงาน - เตรียมข้อมูลในการจัดทำแผนประจำปีงบประมาณ 2567								/				
3. ดำเนินโครงการ - บันทึกข้อความขออนุญาตดำเนินโครงการ - แต่งตั้งคณะกรรมการดำเนินงาน - บันทึกข้อความจัดซื้อจัดจ้าง									/			
4. ติดตามและประมินผล										/		
5. สรุปรายงานผลการดำเนินโครงการ										/		

* หมายเหตุ ใช้เครื่องหมาย (/) ขีดลงในช่องว่าง

10. งบประมาณในการดำเนินงาน :

ประมาณการ	แหล่งเงิน/ยอดจัดสรร							รวมเงิน	หมายเหตุ
	เงินงบประมาณ					เงินนอกงบประมาณ			
	งบบุคลากร	งานดำเนินงาน	งบลงทุน	งบอุดหนุน	งบรายจ่ายอื่น	รสส./บกศ.	รับฝาก		
1. ค่าครุภัณฑ์/สิ่งก่อสร้าง 2. ค่าตอบแทน/ค่าใช้สอย/ค่าวัสดุ - วัสดุดำเนินการ						20,000		20,000	
รวมทั้งสิ้น								20,000	

11.ตัวชี้วัดผลสำเร็จของโครงการ :

ตัวชี้วัด	เชิงปริมาณ (ระบุจำนวน)	เชิงคุณภาพ
ผลผลิต (Output)	- ศิษย์เก่าดีเด่น แผนกวิชาละ 1 คน ได้รับโล่ชูเกียรติ จำนวน 1 อัน	- ศิษย์เก่าดีเด่น ได้รับโล่ชูเกียรติ จำนวน 1 อัน
ผลลัพธ์ (Outcome)	- ศิษย์เก่าดีเด่น แผนกวิชาละ 1 คน ได้รับโล่ชูเกียรติ จำนวน 1 อัน	- ศิษย์เก่ามีความภาคภูมิใจ - ศิษย์ปัจจุบันมีแบบอย่างที่ดี - ผู้ปกครองมีความภาคภูมิใจในสถานศึกษา

12. ผลที่คาดว่าจะได้รับ :

12.1 ศิษย์เก่าและศิษย์ปัจจุบัน มีความภาคภูมิใจในตนเอง และสถานศึกษา

12.2 สังคมภายนอกทราบข้อมูลด้านผลสัมฤทธิ์ของผู้สำเร็จการศึกษาด้านอาชีวศึกษา

13. การติดตามผลและประเมินผล :

13.1 ติดตามผลและประเมินผลก่อนดำเนินโครงการ

13.2 ติดตามผลและประเมินผลระหว่างดำเนินโครงการ

13.3 ติดตามผลและประเมินผลเมื่อสิ้นสุดโครงการ

ลงชื่อ ..... ผู้เสนอโครงการ
(นางสาวเขมโจ สระใหญ่)
หน้างานแนะแนวอาชีพและจัดหางาน

ลงชื่อ ..... ผู้เห็นชอบ
(นายทวีเกียรติ จันทะ)
รองผู้อำนวยการฝ่ายพัฒนากิจการนักเรียนนักศึกษา

เห็นควร ☑ อนุมัติ ☐ ไม่อนุมัติ

ลงชื่อ .....
(นายสุทธิพงษ์ ธันทรบุตร)
หัวหน้างานวางแผนและงบประมาณ

ลงชื่อ .....
(นายปริญญา คำชาย)
รองผู้อำนวยการฝ่ายแผนงานและความร่วมมือ

ลงชื่อ ..... ผู้อนุมัติโครงการ
(นายอาทม จันทร์นาม)
ผู้อำนวยการวิทยาลัยเทคนิคร้อยเอ็ด
02 ต.ค. 2566

โครงการที่.....

วิทยาลัยเทคนิคร้อยเอ็ด

1. ชื่อโครงการ : ประเมินผลความพึงพอใจของสถานประกอบการมีต่อผู้สำเร็จการวิทยาลัยเทคนิคร้อยเอ็ด

2. ผู้รับผิดชอบโครงการ : งานแนะแนวอาชีพและจัดหางาน ฝ่ายพัฒนากิจการนักเรียน นักศึกษา.....
ผู้ประสานงาน ชื่อ-สกุล นางสาวเจนใจ สระใหญ่.....
ตำแหน่ง ครู คศ.2 (หัวหน้างานแนะแนวอาชีพและจัดหางาน) โทรศัพท์ 0 4351 1290 ต่อ 144.....
โทรสาร 0 4351 3039 โทรศัพท์เคลื่อนที่ 0 98519 9228 E-mail jemjai@hotmail.com...

3. ความสอดคล้อง/เชื่อมโยง/ภายใต้ ยุทธศาสตร์ นโยบาย จุดเน้น และมาตรการ :

3.1 สอดคล้องกับมาตรฐานการอาชีวศึกษา : มาตรฐานที่.....1.....ด้านที่.....1.3.....

3.2 สอดคล้องกับยุทธศาสตร์/นโยบาย : ศธ. ข้อที่ .....1.....สอศ. ข้อที่...1.....

3.3 สอดคล้องกับพันธกิจของสถานศึกษา : ข้อที่ .....6.....

3.4 สอดคล้องกับวาระวิทยาลัย : เป้าหมายที่.....4.....

3.5 สอดคล้องกับสถานศึกษาพระราชทาน : ด้านที่.....6.....ตัวชี้วัด...2.....

4. ระยะเวลาในการดำเนินโครงการ :

1 เมษายน 2567 – 30 กันยายน 2567

5. สถานที่ดำเนินงาน :

สถานศึกษาและสถานประกอบการ

6. ความสำคัญของโครงการ/หลักการและเหตุผล :

การผลิตบุคลากรด้านช่างฝีมือและช่างเทคนิค ที่มีคุณภาพเข้าสู่ตลาดแรงงาน เป็นนโยบายหลักของสถานบันการศึกษาด้านอาชีวศึกษา เพื่อเป็นการศึกษาว่าสถานศึกษาสามารถผลิตบุคลากรที่มีคุณสมบัติสอดคล้องกับความต้องการตลาดแรงงาน งานแนะแนวอาชีพและจัดหางาน จึงจัดทำโครงงานการประเมินผลความพึงพอใจของผู้ประกอบการต่อที่มีต่อการสำเร็จการศึกษาจากวิทยาลัยเทคนิคร้อยเอ็ด ประจำปีการศึกษา 2566 ที่เข้าสู่ตลาดแรงงานปี 2567 เพื่อจะได้นำข้อมูลมาใช้ประโยชน์การปรับปรุงหลักสูตรการเรียนการสอน ให้สถานศึกษาสามารถผลิตบุคลากร ที่มีคุณสมบัติตามมาตรฐานสากลและตรงความต้องการของตลาดแรงงานต่อไป

7. วัตถุประสงค์ :

7.1 เพื่อการศึกษาความพึงพอใจของผู้ประกอบการที่มีต่อผู้สำเร็จการศึกษาจากวิทยาลัยเทคนิคร้อยเอ็ด

7.2 เพื่อประสานความร่วมมือระหว่างสถานศึกษาและสถานประการ

8. เป้าหมาย :

เชิงปริมาณ (ระบุจำนวน)	เชิงคุณภาพ
- ศึกษาความพึงพอใจของผู้ประกอบการที่มีต่อผู้สำเร็จการศึกษา จากวิทยาลัยเทคนิคร้อยเอ็ด อย่างน้อย 40 องค์กร	- สถานศึกษาและสถานประกอบการตอบกลับไม่น้อยกว่าร้อยละ 80

9. กิจกรรม/วิธีดำเนินงาน :

ขั้นตอนการดำเนินงาน	2566			2567								
	ต.ค.	พ.ย.	ธ.ค.	ม.ค.	ก.พ.	มี.ค.	เม.ย.	พ.ค.	มิ.ย.	ก.ค.	ส.ค.	ก.ย.
1. เสนอโครงการ/อนุมัติ	/											
2. เตรียมการดำเนินงาน - เตรียมข้อมูลในการจัดทำแผนประจำปีงบประมาณ 2567							/					
3. ดำเนินโครงการ - บันทึกข้อความขออนุญาตดำเนินโครงการ - แต่งตั้งคณะกรรมการดำเนินงาน - บันทึกข้อความจัดซื้อจัดจ้าง								/				
4. ติดตามและประมินผล											/	
5. สรุปรายงานผลการดำเนินโครงการ												/

* หมายเหตุ ใช้เครื่องหมาย (/) ขีดลงในช่องว่าง

10. งบประมาณในการดำเนินงาน :

ประมาณการ	แหล่งเงิน/ยอดจัดสรร							รวมเงิน	หมายเหตุ
	เงินงบประมาณ					เงินนอกงบประมาณ			
	งบบุคลากร	งบดำเนินงาน	งบลงทุน	งบอุดหนุน	งบรายจ่ายอื่น	รสส./บกศ.	รับฝาก		
1. ค่าครุภัณฑ์/สิ่งก่อสร้าง 2. ค่าตอบแทน/ค่าใช้สอย/ค่าวัสดุ - วัสดุดำเนินการ									
รวมทั้งสิ้น									

11.ตัวชี้วัดผลสำเร็จของโครงการ :

ตัวชี้วัด	เชิงปริมาณ (ระบุจำนวน)	เชิงคุณภาพ
ผลผลิต (Output)	- สถานศึกษาและสถานประกอบการอย่างน้อย 40 องค์กร	- สถานศึกษาและสถานประกอบการตอบความพึงพอใจของผู้ประกอบการที่มีต่อผู้สำเร็จการศึกษา ประจำปีการศึกษา 2566
ผลลัพธ์ (Outcome)	- สถานศึกษาและสถานประกอบการตอบกลับ ไม่น้อยกว่า 32 องค์กร	- ได้นำข้อมูลมาใช้ประโยชน์การปรับปรุงหลักสูตรการเรียนการสอน - เกิดความร่วมมือระหว่างสถานศึกษาและสถานประกอบการ

12. ผลที่คาดว่าจะได้รับ :

12.1 สามารถประสานความร่วมมือระหว่างสถานศึกษาจากวิทยาลัยเทคนิคร้อยเอ็ดได้อย่างน้อย 100 องค์กร

12.2 สามารถประสานความร่วมมือระหว่างสถานศึกษาและสถานประกอบการ

13. การติดตามผลและประเมินผล :

13.1 ติดตามผลและประเมินผลก่อนดำเนินโครงการ

13.2 ติดตามผลและประเมินผลระหว่างดำเนินโครงการ

13.3 ติดตามผลและประเมินผลเมื่อสิ้นสุดโครงการ

ลงชื่อ ..... ผู้เสนอโครงการ
(นางสาวเจนใจ สระใหญ่)
หน้างานแนะแนวอาชีพและจัดหางาน

ลงชื่อ ..... ผู้เห็นชอบ
(นายทวิเกียรติ จันทะ)
รองผู้อำนวยการฝ่ายพัฒนากิจการนักเรียนนักศึกษา

เห็นควร ☑ อนุมัติ ☐ ไม่อนุมัติ

ลงชื่อ .....
(นายสุทธิพงษ์ อันทรบุตร)
หัวหน้างานวางแผนและงบประมาณ

ลงชื่อ .....
(นายปริญญา คำชาย)
รองผู้อำนวยการฝ่ายแผนงานและความร่วมมือ

ลงชื่อ ..... ผู้อนุมัติโครงการ
(นายอาคม จันทร์นาม)
ผู้อำนวยการวิทยาลัยเทคนิคร้อยเอ็ด
02 ต.ค. 2566

โครงการที่.....

วิทยาลัยเทคนิคร้อยเอ็ด

1. ชื่อโครงการ : จัดทำหนังสืออนุสรณ์รุ่นผู้สำเร็จการศึกษา ประจำปีการศึกษา 2566.....

2. ผู้รับผิดชอบโครงการ : งานแนะแนวอาชีพและจัดหางาน ฝ่ายพัฒนากิจการนักเรียน นักศึกษา.....

ผู้ประสานงาน ชื่อ-สกุล นางสาวเจมใจ สระไหญ่.....

ตำแหน่ง ครู คศ.2 (หัวหน้างานแนะแนวอาชีพและจัดหางาน) โทรศัพท์ 0 4351 1290 ต่อ 144.....

โทรสาร 0 4351 3039 โทรศัพท์เคลื่อนที่ 0 98519 9228 E-mail jemjai@hotmail.com...

3. ความสอดคล้อง/เชื่อมโยง/ภายใต้ ยุทธศาสตร์ นโยบาย จุดเน้น และมาตรการ :

3.1 สอดคล้องกับมาตรฐานการอาชีวศึกษา : มาตรฐานที่.....1.....ด้านที่.....1.3.....

3.2 สอดคล้องกับยุทธศาสตร์/นโยบาย : ศธ. ข้อที่ .....สอศ. ข้อที่.....

3.3 สอดคล้องกับพันธกิจของสถานศึกษา : ข้อที่ .....4.....

3.4 สอดคล้องกับวาระวิทยาลัย : เป้าหมายที่.....4.....

3.5 สอดคล้องกับสถานศึกษาพระราชทาน : ด้านที่.....ตัวชี้วัด.....

4. ระยะเวลาในการดำเนินโครงการ :

1 ธันวาคม 2566 – 30 กันยายน 2567

5. สถานที่ดำเนินงาน :

วิทยาลัยเทคนิคร้อยเอ็ด

6. ความสำคัญของโครงการ/หลักการและเหตุผล :

การเผยแพร่ข้อมูลข่าวสารกิจกรรมการเรียนการสอนของนักเรียน นักศึกษา และเป็นการสร้างเครือข่ายผู้สำเร็จการศึกษาของสถานศึกษา การสร้างภาพลักษณ์อันดีของผู้สำเร็จการศึกษาอาชีวศึกษา ถือเป็นอีกภารกิจของสถานศึกษาที่ควรส่งเสริม อนุสรณ์รุ่น เป็นบันทึกความทรงจำ ความรัก ความผูกพันทั้งสถานศึกษา ผู้สำเร็จการศึกษา คณะครู เพื่อน พี่ และน้อง ที่มีให้แก่กันและกัน สร้างความระลึกถึงและความภูมิใจแก่ผู้สำเร็จการศึกษา สถานประกอบการสามารถนำข้อมูลผู้สำเร็จการศึกษาไปใช้ประโยชน์ในการคัดเลือกผู้สำเร็จการศึกษาเข้าสู่ตำแหน่งงานในองค์กรได้อีกทางหนึ่ง ผู้ปกครอง ชุมชน สาธารณะชน ได้เห็นผลผลิตของอาชีวศึกษาอย่างเป็นรูปธรรม

7. วัตถุประสงค์ :

7.1 เพื่อจัดทำหนังสืออนุสรณ์รุ่นให้กับนักเรียน นักศึกษาที่สำเร็จการศึกษา ในปีการศึกษา 2566 จำนวน 1,200 เล่ม (จำนวนอาจเปลี่ยนแปลงตามผู้สำเร็จการศึกษา)

7.2 เพื่อเพิ่มประสิทธิภาพการสร้างเครือข่ายนักเรียน นักศึกษาในการติดต่อประสานงานระหว่างเพื่อนนักเรียน นักศึกษาด้วยกัน สถานศึกษาสามารถนำข้อมูลไปสู่การติดตามผู้สำเร็จการศึกษาได้สถานประกอบการได้ข้อมูลผู้สำเร็จการศึกษาเป็นปัจจุบัน

8. เป้าหมาย :

เชิงปริมาณ (ระบุจำนวน)	เชิงคุณภาพ
- นักเรียน ปวช. 3 และนักศึกษา ปวส.2 ที่สำเร็จการศึกษา ประจำปีการศึกษา 2566 ได้รับหนังสืออนุสรณ์รุ่นคนละ 1 เล่ม รวมเป็นจำนวน 1,200 เล่ม	- นักเรียน ปวช. 3 และนักศึกษา ปวส.2 ที่สำเร็จการศึกษา ประจำปีการศึกษา 2566 ได้รับหนังสือไม่น้อยกว่าร้อยละ 80

9. กิจกรรม/วิธีดำเนินงาน :

ขั้นตอนการดำเนินงาน	2566			2567								
	ต.ค.	พ.ย.	ธ.ค.	ม.ค.	ก.พ.	มี.ค.	เม.ย.	พ.ค.	มิ.ย.	ก.ค.	ส.ค.	ก.ย.
1. เสนอโครงการ/อนุมัติ	/											
2. เตรียมการดำเนินงาน - เตรียมข้อมูลในการจัดทำแผนประจำปีงบประมาณ 2567			/									
3. ดำเนินโครงการ - บันทึกข้อความขออนุญาตดำเนินโครงการ - แต่งตั้งคณะกรรมการดำเนินงาน - บันทึกข้อความจัดซื้อจัดจ้าง				/								
4. ติดตามและประมินผล					/							
5. สรุปรายงานผลการดำเนินโครงการ						/						

* หมายเหตุ ใช้เครื่องหมาย (/) ขีดลงในช่องว่าง

10. งบประมาณในการดำเนินงาน :

ประมาณการ	แหล่งเงิน/ยอดจัดสรร							รวมเงิน	หมายเหตุ
	เงินงบประมาณ					เงินนอกงบประมาณ			
	งบบุคลากร	งบดำเนินงาน	งบลงทุน	งบอุดหนุน	งบรายจ่ายอื่น	รัฐสภา/บกส.	รับฝาก		
1. ค่าครุภัณฑ์/สิ่งก่อสร้าง 2. ค่าตอบแทน/ค่าใช้สอย/ค่าวัสดุ - วัสดุดำเนินการ						450,000		450,000	*ระดมทรัพยากร
รวมทั้งสิ้น								450,000	

11.ตัวชี้วัดผลสำเร็จของโครงการ :

ตัวชี้วัด	เชิงปริมาณ (ระบุจำนวน)	เชิงคุณภาพ
ผลผลิต (Output)	- นักเรียน ปวช. 3 และนักศึกษา ปวส.2 ที่สำเร็จการศึกษา ประจำปีการศึกษา 2566 ได้รับหนังสืออนุสรณ์รุ่น คนละ1 เล่ม รวมเป็นจำนวน 1,200เล่ม	- นักเรียน ปวช.3 และนักศึกษา ปวส.2 ที่สำเร็จการศึกษา ประจำปีการศึกษา 2566 ได้รับหนังสือไม่น้อยกว่า ร้อยละ 80
ผลลัพธ์ (Outcome)	- นักเรียน นักศึกษาที่สำเร็จการศึกษา ได้รับหนังสืออนุสรณ์รุ่นคนละ 1 เล่ม ไม่น้อยกว่า 960 เล่ม	- เป็นบันทึกความทรงจำ ความรักความผูกพันทั้งสถานศึกษา

12. ผลที่คาดว่าจะได้รับ :

12.1 นักเรียน นักศึกษาได้รับหนังสืออนุสรณ์รุ่นก่อนการรับใบประกาศนียบัตร

12.2 นักเรียน นักศึกษากรอกข้อมูลตอบกลับการติดตามผู้สำเร็จการศึกษา

13. การติดตามผลและประเมินผล :

13.1 ติดตามผลและประเมินผลก่อนดำเนินโครงการ

13.2 ติดตามผลและประเมินผลระหว่างดำเนินโครงการ

13.3 ติดตามผลและประเมินผลเมื่อสิ้นสุดโครงการ

ลงชื่อ ..... ผู้เสนอโครงการ
(นางสาวเขมใจ สระไหญ่)
หน้างานแนะแนวอาชีพและจัดหางาน

ลงชื่อ ..... ผู้เห็นชอบ
(นายทวีเกียรติ จันทะ)
รองผู้อำนวยการฝ่ายพัฒนากิจการนักเรียนนักศึกษา

เห็นควร ☑ อนุมัติ ☐ ไม่อนุมัติ

ลงชื่อ .....
(นายสุทธิพงษ์ อันทรบุตร)
หัวหน้างานวางแผนและงบประมาณ

ลงชื่อ .....
(นายปริญญา คำชาย)
รองผู้อำนวยการฝ่ายแผนงานและความร่วมมือ

ลงชื่อ ..... ผู้อนุมัติโครงการ
(นายอาคม จันทร์นาม)
ผู้อำนวยการวิทยาลัยเทคนิคร้อยเอ็ด
02 ต.ค. 2566

โครงการที่.....

วิทยาลัยเทคนิคร้อยเอ็ด

1. ชื่อโครงการ : ติดตามผู้สำเร็จการศึกษา

2. ผู้รับผิดชอบโครงการ : งานแนะแนวอาชีพและจัดหางาน ฝ่ายพัฒนากิจการนักเรียน นักศึกษา
ผู้ประสานงาน ชื่อ-สกุล นางสาวเจมใจ สระใหญ่
ตำแหน่ง ครู คศ.2 (หัวหน้างานแนะแนวอาชีพและจัดหางาน) โทรศัพท์ 0 4351 1290 ต่อ 144
โทรสาร 0 4351 3039 โทรศัพท์เคลื่อนที่ 0 98519 9228 E-mail jemjai@hotmail.com

3. ความสอดคล้อง/เชื่อมโยง/ภายใต้ ยุทธศาสตร์ นโยบาย จุดเน้น และมาตรการ :
3.1 สอดคล้องกับมาตรฐานการอาชีวศึกษา : มาตรฐานที่.....1.....ด้านที่.....1.3.....
3.2 สอดคล้องกับยุทธศาสตร์/นโยบาย : ศธ. ข้อที่ .....5.....สอศ. ข้อที่.....3.....
3.3 สอดคล้องกับพันธกิจของสถานศึกษา : ข้อที่ .....5.....
3.4 สอดคล้องกับวาระวิทยาลัย : เป้าหมายที่.....3.....
3.5 สอดคล้องกับสถานศึกษาพระราชทาน : ด้านที่.....6.....ตัวชี้วัด.....2.....

4. ระยะเวลาในการดำเนินโครงการ :
1 เมษายน 2566 – 30 กันยายน 2567

5. สถานที่ดำเนินงาน :
วิทยาลัยเทคนิคร้อยเอ็ด

6. ความสำคัญของโครงการ/หลักการและเหตุผล :
การสำเร็จการศึกษาแล้วมีงานทำ ศึกษาต่อ หรือประกอบอาชีพได้เป็นความคาดหวังของผู้สำเร็จการศึกษา ผู้ปกครอง สถานศึกษา รวมถึงสำนักงานคณะกรรมการอาชีวศึกษา ที่ผลิตช่างฝีมือสู่ตลาดแรงงาน เป็นกำลังหลักในการพัฒนาประเทศชาติ การติดตามข้อมูลผู้สำเร็จการศึกษา เกี่ยวกับการศึกษาต่อภาวะมีการงานทำ การประกอบอาชีพและอื่นๆ ให้ความช่วยเหลือผู้ที่ว่างงานหรือต้องการเปลี่ยนงานให้เข้าสู่ตำแหน่งงานและมีรายได้สวัสดิการที่ดี

7. วัตถุประสงค์ :
7.1 เพื่อรวบรวมข้อมูลเกี่ยวกับการศึกษาต่อและการประกอบอาชีพของผู้สำเร็จการศึกษา
7.2 เพื่อให้ความช่วยเหลือผู้ว่างงานหรือต้องการเปลี่ยนงาน

10. งบประมาณในการดำเนินงาน :

ประมาณการ	แหล่งเงิน/ยอดจัดสรร							รวมเงิน	หมายเหตุ
	เงินงบประมาณ					เงินนอกงบประมาณ			
	บุคลากร	งบดำเนินงาน	งบครุภัณฑ์	งบอุดหนุน	งบรายจ่ายอื่น	รัฐ/บกศ.	รับฝาก		
1. ค่าครุภัณฑ์/สิ่งก่อสร้าง 2. ค่าตอบแทน/ค่าใช้สอย/ค่าวัสดุ - วัสดุดำเนินการ									
รวมทั้งสิ้น									

11.ตัวชี้วัดผลสำเร็จของโครงการ :

ตัวชี้วัด	เชิงปริมาณ (ระบุจำนวน)	เชิงคุณภาพ
ผลผลิต (Output)	- ติดตามข้อมูลผู้สำเร็จการศึกษาประจำปีการศึกษา 2566 เข้าสู่ตลาดแรงงาน 2567 จำนวน 1,300 คน (จำนวนอาจเปลี่ยนแปลง ตามผู้สำเร็จการศึกษา)	- ได้ข้อมูลผู้สำเร็จการศึกษา ที่ศึกษาต่อ ทำงาน ประกอบอาชีพอิสระ ตอบกลับไม่น้อยกว่าร้อยละ 80
ผลลัพธ์ (Outcome)	- ติดตามข้อมูลผู้สำเร็จการศึกษาได้ไม่น้อยกว่า 1,040 คน	- ได้ข้อมูลผู้สำเร็จการศึกษา ที่ศึกษาต่อ ทำงาน ประกอบอาชีพอิสระ - ให้ความช่วยเหลือผู้ว่างงานหรือต้องการเปลี่ยนงาน

12. ผลที่คาดว่าจะได้รับ :

12.1 ติดตามข้อมูลผู้สำเร็จการศึกษาได้ไม่น้อยกว่า ร้อยละ80

12.2 นักเรียน นักศึกษา ที่ว่างงานหรือต้องการเปลี่ยนงานได้รับความช่วยเหลือ

12.3 นำข้อมูลที่ได้รายงานภาวการณ์มีงานทำของสำนักงานคณะกรรมการอาชีวศึกษา

12.4 บูรณาการข้อมูลไปสู่การประกันคุณภาพการศึกษาได้

13. การติดตามผลและประเมินผล :

13.1 ติดตามผลและประเมินผลก่อนดำเนินโครงการ

13.2 ติดตามผลและประเมินผลระหว่างดำเนินโครงการ

13.3 ติดตามผลและประเมินผลเมื่อสิ้นสุดโครงการ

ลงชื่อ ..... ผู้เสนอโครงการ
(นางสาวเขมใจ สระใหญ่)
หน้างานแนะแนวอาชีพและจัดหางาน

ลงชื่อ ..... ผู้เห็นชอบ
(นายทวีเกียรติ จันทะ)
รองผู้อำนวยการฝ่ายพัฒนากิจการนักเรียนนักศึกษา

เห็นควร ☑ อนุมัติ ☐ ไม่อนุมัติ

ลงชื่อ .....
(นายสุทธิพงษ์ อันทรบุตร)
หัวหน้างานวางแผนและงบประมาณ

ลงชื่อ .....
(นายปริญญา คำชาย)
รองผู้อำนวยการฝ่ายแผนงานและความร่วมมือ

ลงชื่อ ..... ผู้อนุมัติโครงการ
(นายอาคม จันทร์นาม)
ผู้อำนวยการวิทยาลัยเทคนิคร้อยเอ็ด
02 ต.ค. 2566

โครงการที่.....

วิทยาลัยเทคนิคร้อยเอ็ด

1. ชื่อโครงการ : ส่งเสริมเข้าเรียน Set e-learning

2. ผู้รับผิดชอบโครงการ : งานแนะแนวอาชีพและจัดหางาน ฝ่ายพัฒนากิจการนักเรียน นักศึกษา

ผู้ประสานงาน ชื่อ-สกุล นางสาวเจมใจ สระใหญ่

ตำแหน่ง ครู คศ.2 (หัวหน้างานแนะแนวอาชีพและจัดหางาน) โทรศัพท์ 0 4351 1290 ต่อ 144

โทรสาร 0 4351 3039 โทรศัพท์เคลื่อนที่ 0 98519 9228 E-mail jemjai@hotmail.com

3. ความสอดคล้อง/เชื่อมโยง/ภายใต้ ยุทธศาสตร์ นโยบาย จุดเน้น และมาตรการ :

3.1 สอดคล้องกับมาตรฐานการอาชีวศึกษา : มาตรฐานที่ 2 ด้านที่ 2.2

3.2 สอดคล้องกับยุทธศาสตร์/นโยบาย : ศธ. ข้อที่ 3 สอศ. ข้อที่ 1

3.3 สอดคล้องกับพันธกิจของสถานศึกษา : ข้อที่ 3

3.4 สอดคล้องกับวาระวิทยาลัย : เป้าหมายที่ 2

3.5 สอดคล้องกับสถานศึกษาพระราชทาน : ด้านที่ ตัวชี้วัด

4. ระยะเวลาในการดำเนินโครงการ :

1 ตุลาคม 2566 – 30 กันยายน 2567

5. สถานที่ดำเนินงาน :

วิทยาลัยเทคนิคร้อยเอ็ด

6. ความสำคัญของโครงการ/หลักการและเหตุผล :

Set e-learning เป็นแหล่งความรู้การเงินการลงทุนแบบดิจิทัล ที่ผสมผสานเทคโนโลยีมัลติมีเดียและเนื้อหาบทเรียนเหมาะสมสำหรับนักเรียน นักศึกษา และนักลงทุน เริ่มต้น วางแผนทางการเงินกับเงินทองต้องวางแผน แหล่งรวมความรู้ด้านวางแผนการเงินเพื่อใช้บรรลุเป้าหมายตามไลฟ์สไตล์ของแต่ละช่วงอายุ และจงรู้ว่า หมดหนี้มีออม ลงทุนเพิ่มค่า วางแผนก่อนแก่ ทำให้ชีวิตดีขึ้นได้อย่างไร

7. วัตถุประสงค์ :

7.1 เพื่อส่งเสริมให้นักเรียน นักศึกษา ใช้ชีวิตตามหลักปรัชญาเศรษฐกิจพอเพียง

7.2 เพื่อให้นักเรียน นักศึกษา รู้จักวางแผนการใช้จ่ายเงิน

7.3 เพื่อส่งเสริมให้นักเรียน นักศึกษารู้จักเพิ่มมูลค่าของเงิน

8. เป้าหมาย :

เชิงปริมาณ (ระบุจำนวน)	เชิงคุณภาพ
- นักเรียน นักศึกษากองทุนเงินให้กู้ยืมเพื่อการศึกษา ระดับ ปวช. และระดับ ปวส. จำนวน 100 คน	- นักเรียน นักศึกษากองทุนเงินให้กู้ยืมเพื่อการศึกษาศึกษาและเรียน Set e-learning เข้าเรียนไม่น้อยกว่าร้อยละ 80

9. กิจกรรม/วิธีดำเนินงาน :

ขั้นตอนการดำเนินงาน	2566			2567								
	ต.ค.	พ.ย.	ธ.ค.	ม.ค.	ก.พ.	มี.ค.	เม.ย.	พ.ค.	มิ.ย.	ก.ค.	ส.ค.	ก.ย.
1. เสนอโครงการ/อนุมัติ	/											
2. เตรียมการดำเนินงาน - เตรียมข้อมูลในการจัดทำแผนประจำปีงบประมาณ 2567		/										
3. ดำเนินโครงการ - บันทึกข้อความขออนุญาตดำเนินโครงการ - แต่งตั้งคณะกรรมการดำเนินงาน - บันทึกข้อความจัดซื้อจัดจ้าง		/										
4. ติดตามและประมินผล											/	
5. สรุปรายงานผลการดำเนินโครงการ												/

* หมายเหตุ ใช้เครื่องหมาย (/) ขีดลงในช่องว่าง

10. งบประมาณในการดำเนินงาน :

ประมาณการ	แหล่งเงิน/ยอดจัดสรร							รวมเงิน	หมายเหตุ
	เงินงบประมาณ					เงินนอกงบประมาณ			
	บุคลากร	ดำเนินงาน	งบลงทุน	งบอุดหนุน	อื่น	รสส./บกศ.	รับฝาก		
1. ค่าครุภัณฑ์/สิ่งก่อสร้าง 2. ค่าตอบแทน/ค่าใช้สอย/ค่าวัสดุ - วัสดุดำเนินการ									
รวมทั้งสิ้น									

11.ตัวชี้วัดผลสำเร็จของโครงการ :

ตัวชี้วัด	เชิงปริมาณ (ระบุจำนวน)	เชิงคุณภาพ
ผลผลิต (Output)	- นักเรียน นักศึกษากองทุนเงินให้กู้ยืมเพื่อการศึกษา ระดับ ปวช. และระดับ ปวส. จำนวน 100 คน	- นักเรียน นักศึกษากองทุนเงินให้กู้ยืมเพื่อการศึกษาศึกษาและเรียน Set e-learning เข้าเรียนไม่น้อยกว่าร้อยละ 80
ผลลัพธ์ (Outcome)	- ผู้กู้ยืม กยศ. ระดับ ปวช. และระดับ ปวส. ต้องศึกษาและเรียน Set e-learning ไม่น้อยกว่า 80 คน	- ผู้กู้ยืมใช้ชีวิตตามหลักเศรษฐกิจพอเพียง - นักเรียน นักศึกษากองทุนเงินให้กู้ยืมเพื่อการศึกษา นำเงินไปใช้จ่ายที่เป็นประโยชน์

12. ผลที่คาดว่าจะได้รับ :

12.1 นักเรียน นักศึกษากองทุนเงินให้กู้ยืมเพื่อการศึกษา ใช้ชีวิตตามหลักเศรษฐกิจพอเพียง

12.2 นักเรียน นักศึกษากองทุนเงินให้กู้ยืมเพื่อการศึกษา นำเงินไปใช้จ่ายที่เป็นประโยชน์

12.3 นักเรียน นักศึกษากองทุนเงินให้กู้ยืมเพื่อการศึกษา มีเงินเพิ่มขึ้น

13. การติดตามผลและประเมินผล :

13.1 ติดตามผลและประเมินผลก่อนดำเนินโครงการ

13.2 ติดตามผลและประเมินผลระหว่างดำเนินโครงการ

13.3 ติดตามผลและประเมินผลเมื่อสิ้นสุดโครงการ

ลงชื่อ ..... ผู้เสนอโครงการ
(นางสาวจงใจ สระใหญ่)
หน้างานแนะแนวอาชีพและจัดหางาน

ลงชื่อ ..... ผู้เห็นชอบ
(นายทวีเกียรติ จันทะ)
รองผู้อำนวยการฝ่ายพัฒนากิจการนักเรียนนักศึกษา

เห็นควร ☑ อนุมัติ ☐ ไม่อนุมัติ

ลงชื่อ .....
(นายสุทธิพงษ์ อันทรบุตร)
หัวหน้างานวางแผนและงบประมาณ

ลงชื่อ .....
(นายปริญญา คำชาย)
รองผู้อำนวยการฝ่ายแผนงานและความร่วมมือ

ลงชื่อ ..... ผู้อนุมัติโครงการ
(นายอาคม จันทร์นาม)
ผู้อำนวยการวิทยาลัยเทคนิคร้อยเอ็ด
02 ต.ค. 2566

โครงการที่.....

วิทยาลัยเทคนิคร้อยเอ็ด

1. ชื่อโครงการ : ร่วมใจปันโลหิตเพื่อเพื่อนมนุษย์

2. ผู้รับผิดชอบโครงการ : งานแนะแนวอาชีพและจัดหางาน ฝ่ายพัฒนากิจการนักเรียน นักศึกษา

ผู้ประสานงาน ชื่อ-สกุล นางสาวเจมใจ สระใหญ่

ตำแหน่ง ครู คศ.2 (หัวหน้างานแนะแนวอาชีพและจัดหางาน) โทรศัพท์ 0 4351 1290 ต่อ 144

โทรสาร 0 4351 3039 โทรศัพท์เคลื่อนที่ 0 98519 9228 E-mail jemjai@hotmail.com

3. ความสอดคล้อง/เชื่อมโยง/ภายใต้ ยุทธศาสตร์ นโยบาย จุดเน้น และมาตรการ :

3.1 สอดคล้องกับมาตรฐานการอาชีวศึกษา : มาตรฐานที่.....1.....ด้านที่.....1.3.....

3.2 สอดคล้องกับยุทธศาสตร์/นโยบาย : ศธ. ข้อที่ .....สอศ. ข้อที่.....

3.3 สอดคล้องกับพันธกิจของสถานศึกษา : ข้อที่ .....6.....

3.4 สอดคล้องกับวาระวิทยาลัย : เป้าหมายที่.....4.....

3.5 สอดคล้องกับสถานศึกษาพระราชทาน : ด้านที่.....ตัวชี้วัด.....

4. ระยะเวลาในการดำเนินโครงการ :

1 ตุลาคม 2566 – 30 กันยายน 2567

5. สถานที่ดำเนินงาน :

วิทยาลัยเทคนิคร้อยเอ็ด

6. ความสำคัญของโครงการ/หลักการและเหตุผล :

งานแนะแนวอาชีพและจัดหางาน วิทยาลัยเทคนิคร้อยเอ็ด ได้จัดโครงการร่วมใจปันโลหิตเพื่อเพื่อนมนุษย์ เพื่อสังคม ได้ให้ผู้กู้ยืม กยศ.ที่มีสุภาพร่างกายที่แข็งแรงได้เป็นส่วนหนึ่งในการบริจาคโลหิตช่วยเหลือเพื่อนมนุษย์ที่ต้องการเลือดรักษาชีวิต ส่งเสริมให้ผู้กู้ยืม กยศ.เป็นผู้มีจิตสาธารณะ รักตนเองและเพื่อนมนุษย์ ร่วมทำความดีโดยไม่หวังผลตอบแทน ตลอดจนสร้างคุณประโยชน์ต่อตนเองและประเทศชาติ

7. วัตถุประสงค์ :

7.1 เพื่อส่งเสริมให้นักเรียน นักศึกษากองทุนเงินให้กู้ยืมเพื่อการศึกษา เป็นผู้มีจิตอาสาธารณะ

7.2 เพื่อส่งเสริมให้นักเรียน นักศึกษากองทุนเงินให้กู้ยืมเพื่อการศึกษา เป็นบุคคลที่รักตนเองและเพื่อนมนุษย์

7.3 เพื่อส่งเสริมให้นักเรียน นักศึกษากองทุนเงินให้กู้ยืมเพื่อการศึกษา เป็นบุคคลที่ทำความดีโดยไม่หวังผลตอบแทน

8. เป้าหมาย :

เชิงปริมาณ (ระบุจำนวน)	เชิงคุณภาพ
- นักเรียน นักศึกษากองทุนเงินให้กู้ยืมเพื่อการศึกษา ระดับ ปวช. และระดับ ปวส. 100 คน	- นักเรียน นักศึกษากองทุนเงินให้กู้ยืมเพื่อการศึกษา ระดับ ปวช. และระดับ ปวส เข้าร่วมโครงการไม่น้อยกว่า ร้อยละ 80 .

9. กิจกรรม/วิธีดำเนินงาน :

ขั้นตอนการดำเนินงาน	2566			2567								
	ต.ค.	พ.ย.	ธ.ค.	ม.ค.	ก.พ.	มี.ค.	เม.ย.	พ.ค.	มิ.ย.	ก.ค.	ส.ค.	ก.ย.
1. เสนอโครงการ/อนุมัติ	/											
2. เตรียมการดำเนินงาน - เตรียมข้อมูลในการจัดทำแผนประจำปีงบประมาณ 2567		/										
3. ดำเนินโครงการ - บันทึกข้อความขออนุญาตดำเนินโครงการ - แต่งตั้งคณะกรรมการดำเนินงาน - บันทึกข้อความจัดซื้อจัดจ้าง		/										
4. ติดตามและประเมินผล											/	
5. สรุปรายงานผลการดำเนินโครงการ												/

* หมายเหตุ ใช้เครื่องหมาย (/) ขีดลงในช่องว่าง

10. งบประมาณในการดำเนินงาน :

ประมาณการ	แหล่งเงิน/ยอดจัดสรร							รวมเงิน	หมายเหตุ
	เงินงบประมาณ					เงินนอกงบประมาณ			
	งบบุคลากร	งบดำเนินงาน	งบลงทุน	งบอุดหนุน	งบรายจ่ายอื่น	รายได้ส่วนกลาง	รับฝาก		
1. ค่าครุภัณฑ์/สิ่งก่อสร้าง 2. ค่าตอบแทน/ค่าใช้สอย/ค่าวัสดุ - วัสดุดำเนินงาน									
รวมทั้งสิ้น									

11.ตัวชี้วัดผลสำเร็จของโครงการ :

ตัวชี้วัด	เชิงปริมาณ (ระบุจำนวน)	เชิงคุณภาพ
ผลผลิต (Output)	- นักเรียน นักศึกษากองทุนเงินให้กู้ยืมเพื่อการศึกษา ระดับ ปวช. และระดับ ปวส. 100 คน	- นักเรียน นักศึกษากองทุนเงินให้กู้ยืมเพื่อการศึกษา ระดับ ปวช. และระดับ ปวสเข้าร่วมโครงการไม่น้อยกว่า ร้อยละ 80 .
ผลลัพธ์ (Outcome)	- นักเรียน นักศึกษากองทุนเงินให้กู้ยืม เพื่อการศึกษา ระดับ ปวช. และระดับ ปวส. เข้าร่วมโครงการ ไม่น้อยกว่า 80 คน	- นักเรียน นักศึกษากองทุนเงินให้กู้ยืมเพื่อการศึกษา ที่มีสุภาพร่างกายที่แข็งแรงได้เป็นส่วนหนึ่งในการบริจาคโลหิต เป็นผู้มีจิตสาธารณะ ทำความดี โดยไม่หวังผลตอบแทน

12. ผลที่คาดว่าจะได้รับ :

12.1 นักเรียน นักศึกษากองทุนเงินให้กู้ยืมเพื่อการศึกษา เป็นผู้มีจิตอาสาธารณะ

12.2 นักเรียน นักศึกษากองทุนเงินให้กู้ยืมเพื่อการศึกษา เป็นบุคคลที่รักตนเองและเพื่อนมนุษย์

12.3 นักเรียน นักศึกษากองทุนเงินให้กู้ยืมเพื่อการศึกษา เป็นบุคคลที่ทำความดีโดยไม่หวังผลตอบแทน

13. การติดตามผลและประเมินผล :

13.1 ติดตามผลและประเมินผลก่อนดำเนินโครงการ

13.2 ติดตามผลและประเมินผลระหว่างดำเนินโครงการ

13.3 ติดตามผลและประเมินผลเมื่อสิ้นสุดโครงการ

ลงชื่อ ..... ผู้เสนอโครงการ
(นางสาวเจมใจ สระใหญ่)
หน้างานแนะแนวอาชีพและจัดหางาน

ลงชื่อ ..... ผู้เห็นชอบ
(นายทวีเกียรติ จันทะ)
รองผู้อำนวยการฝ่ายพัฒนากิจการนักเรียนนักศึกษา

เห็นควร ☑ อนุมัติ ☐ ไม่อนุมัติ

ลงชื่อ .....
(นายสุทธิพงษ์ ยันทรบุคร)
หัวหน้างานวางแผนและงบประมาณ

ลงชื่อ .....
(นายปริญญา คำชาย)
รองผู้อำนวยการฝ่ายแผนงานและความร่วมมือ

ลงชื่อ ..... ผู้อนุมัติโครงการ
(นายอาคม จันทร์นาม)
ผู้อำนวยการวิทยาลัยเทคนิคร้อยเอ็ด
02 ก.ค. 2566

โครงการที่.....

วิทยาลัยเทคนิคร้อยเอ็ด

1. ชื่อโครงการ : ปฐมนิเทศนักเรียน นักศึกษา กองทุนเงินให้กู้ยืมเพื่อการศึกษา ประจำปีการศึกษา 2567

2. ผู้รับผิดชอบโครงการ : งานแนะแนวอาชีพและจัดหางาน ฝ่ายพัฒนากิจการนักเรียน นักศึกษา

ผู้ประสานงาน ชื่อ-สกุล นางสาวเอมใจ สระใหญ่

ตำแหน่ง ครู คศ.2 (หัวหน้างานแนะแนวอาชีพและจัดหางาน) โทรศัพท์ 0 4351 1290 ต่อ 144

โทรสาร 0 4351 3039 โทรศัพท์เคลื่อนที่ 0 98519 9228 E-mail jemjai@hotmail.com

3. ความสอดคล้อง/เชื่อมโยง/ภายใต้ ยุทธศาสตร์ นโยบาย จุดเน้น และมาตรการ :

3.1 สอดคล้องกับมาตรฐานการอาชีวศึกษา : มาตรฐานที่.....1.....ด้านที่...1.3,3.1.....

3.2 สอดคล้องกับยุทธศาสตร์/นโยบาย : ศธ. ข้อที่ .....3.....สอศ. ข้อที่.....

3.3 สอดคล้องกับพันธกิจของสถานศึกษา : ข้อที่ .....1.....

3.4 สอดคล้องกับวาระวิทยาลัย : เป้าหมายที่.....4.....

3.5 สอดคล้องกับสถานศึกษาพระราชทาน : ด้านที่.....ตัวชี้วัด.....

4. ระยะเวลาในการดำเนินโครงการ :

1 พฤษภาคม 2567 – 30 กันยายน 2567

5. สถานที่ดำเนินงาน :

วิทยาลัยเทคนิคร้อยเอ็ด

6. ความสำคัญของโครงการ/หลักการและเหตุผล :

วิทยาลัยเทคนิคร้อยเอ็ด ได้จัดกิจกรรมปฐมนิเทศนักเรียน นักศึกษา กองทุนเงินให้กู้ยืมเพื่อการศึกษา ประจำปีการศึกษา 2567 เพื่อบรรยายชี้แจงให้กับนักเรียน นักศึกษาที่มีความสนใจกู้ยืมเงินกองทุนเงินให้กู้ยืมเพื่อการศึกษา (กยศ.) ให้เกิดความรู้ความเข้าใจเกี่ยวกับขั้นตอนการกู้ยืม การเตรียมเอกสารประกอบการกู้ยืม การประกาศรายชื่อผู้มีสิทธิ์กู้ยืม ขั้นตอนในการเซ็นสัญญา และเข้าร่วมโครงการที่มุ่งจิตอาสาโดยผู้กู้ยืมจะต้องปฏิบัติ ภาคเรียนละ 18 ชั่วโมง ตลอดจนการชำระหนี้คืนกองทุนให้กู้ยืมเพื่อการศึกษา

7. วัตถุประสงค์ :

7.1 เพื่อชี้แจงและทำความเข้าใจเกี่ยวกับขั้นตอนการกู้ยืมเงินกองทุนเงินให้กู้ยืมเพื่อการศึกษา

7.2 เพื่อแนะนำวิธีปฏิบัติตนขณะกำลังศึกษา

7.3 เพื่อสร้างจิตสำนึกให้ผู้ยืมเงินกองทุนเงินให้กู้ยืมเพื่อการศึกษามีจิตอาสา

8. เป้าหมาย :

เชิงปริมาณ (ระบุจำนวน)	เชิงคุณภาพ
- นักเรียน นักศึกษากองทุนเงินให้กู้ยืมเพื่อการศึกษา ระดับ ปวช. และระดับ ปวส. เข้าร่วมโครงการ 100 คน	- นักเรียน นักศึกษากองทุนเงินให้กู้ยืมเพื่อการศึกษา ระดับ ปวช. และระดับ ปวส. เข้าร่วมโครงการ ไม่น้อยกว่า ร้อยละ 80

9. กิจกรรม/วิธีดำเนินงาน :

ขั้นตอนการดำเนินงาน	2566			2567								
	ต.ค.	พ.ย.	ธ.ค.	ม.ค.	ก.พ.	มี.ค.	เม.ย.	พ.ค.	มิ.ย.	ก.ค.	ส.ค.	ก.ย.
1. เสนอโครงการ/อนุมัติ	/											
2. เตรียมการดำเนินงาน - เตรียมข้อมูลในการจัดทำแผนประจำปีงบประมาณ 2567								/				
3. ดำเนินโครงการ - บันทึกข้อความขออนุญาตดำเนินโครงการ - แต่งตั้งคณะกรรมการดำเนินงาน - บันทึกข้อความจัดซื้อจัดจ้าง								/				
4. ติดตามและประมินผล											/	
5. สรุปรายงานผลการดำเนินโครงการ												/

* หมายเหตุ ใช้เครื่องหมาย (/) ขีดลงในช่องว่าง

10. งบประมาณในการดำเนินงาน :

ประมาณการ	แหล่งเงิน/ยอดจัดสรร							รวมเงิน	หมายเหตุ
	เงินงบประมาณ					เงินนอกงบประมาณ			
	งบบุคลากร	งบดำเนินงาน	งบลงทุน	งบอุดหนุน	งบรายจ่ายอื่น	รายได้สถ.	รับฝาก		
1. ค่าครุภัณฑ์/สิ่งก่อสร้าง 2. ค่าตอบแทน/ค่าใช้สอย/ค่าวัสดุ - วัสดุดำเนินการ									
รวมทั้งสิ้น									

11.ตัวชี้วัดผลสำเร็จของโครงการ :

ตัวชี้วัด	เชิงปริมาณ (ระบุจำนวน)	เชิงคุณภาพ
ผลผลิต (Output)	- นักเรียน นักศึกษากองทุนเงินให้กู้ยืมเพื่อการศึกษา ระดับ ปวช. และระดับ ปวส. เข้าร่วมโครงการ 100 คน	- นักเรียน นักศึกษากองทุนเงินให้กู้ยืมเพื่อการศึกษา ระดับ ปวช. และระดับ ปวส. เข้าร่วมโครงการไม่น้อยกว่า ร้อยละ 80
ผลลัพธ์ (Outcome)	- นักเรียน นักศึกษากองทุนเงินให้กู้ยืมเพื่อการศึกษา ระดับ ปวช. และระดับ ปวส. เข้าร่วมโครงการไม่น้อยกว่า 80 คน	- นักเรียน นักศึกษากองทุนเงินให้กู้ยืมเพื่อการศึกษา เกิดความเข้าใจเกี่ยวกับขั้นตอนการกู้ยืม - นักเรียน นักศึกษากองทุนเงินให้กู้ยืมเพื่อการศึกษา มีจิตอาสา

12. ผลที่คาดว่าจะได้รับ :

12.1 นักเรียน นักศึกษากองทุนเงินให้กู้ยืมเพื่อการศึกษา เกิดความเข้าใจเกี่ยวกับขั้นตอนการกู้ยืม

12.2 นักเรียน นักศึกษากองทุนเงินให้กู้ยืมเพื่อการศึกษา มีความประพฤติ และปฏิบัติตนมีคุณธรรม จริยธรรม เป็นคนดีของสถานศึกษาและสังคม

13. การติดตามผลและประเมินผล :

13.1 ติดตามผลและประเมินผลก่อนดำเนินโครงการ

13.2 ติดตามผลและประเมินผลระหว่างดำเนินโครงการ

13.3 ติดตามผลและประเมินผลเมื่อสิ้นสุดโครงการ

ลงชื่อ ..... ผู้เสนอโครงการ
(นางสาวเจนใจ สระใหญ่)
หน้างานแนะแนวอาชีพและจัดหางาน

ลงชื่อ ..... ผู้เห็นชอบ
(นายทวีเกียรติ จันทะ)
รองผู้อำนวยการฝ่ายพัฒนากิจการนักเรียนนักศึกษา

เห็นควร ☑ อนุมัติ ☐ ไม่อนุมัติ

ลงชื่อ .....
(นายสุทธิพงษ์ อันทรบุตร)
หัวหน้างานวางแผนและงบประมาณ

ลงชื่อ .....
(นายปริญญา คำชาย)
รองผู้อำนวยการฝ่ายแผนงานและความร่วมมือ

ลงชื่อ ..... ผู้อนุมัติโครงการ
(นายอาคม จันทร์นาม)
ผู้อำนวยการวิทยาลัยเทคนิคร้อยเอ็ด
02 ก.ค. 2566

โครงการที่.....

วิทยาลัยเทคนิคร้อยเอ็ด

1. ชื่อโครงการ : 5 ส. วิทยาลัยเทคนิคร้อยเอ็ด

2. ผู้รับผิดชอบโครงการ : งานแนะแนวอาชีพและจัดหางาน ฝ่ายพัฒนากิจการนักเรียน นักศึกษา

ผู้ประสานงาน ชื่อ-สกุล นางสาวเจมใจ สระใหญ่

ตำแหน่ง ครู คศ.2 (หัวหน้างานแนะแนวอาชีพและจัดหางาน) โทรศัพท์ 0 4351 1290 ต่อ 144

โทรสาร 0 4351 3039 โทรศัพท์เคลื่อนที่ 0 98519 9228 E-mail jemjai@hotmail.com

3. ความสอดคล้อง/เชื่อมโยง/ภายใต้ ยุทธศาสตร์ นโยบาย จุดเน้น และมาตรการ :

3.1 สอดคล้องกับมาตรฐานการอาชีวศึกษา : มาตรฐานที่ 2 ด้านที่ 2.3

3.2 สอดคล้องกับยุทธศาสตร์/นโยบาย : ศธ. ข้อที่ ..... สอศ. ข้อที่.....

3.3 สอดคล้องกับพันธกิจของสถานศึกษา : ข้อที่ 4

3.4 สอดคล้องกับวาระวิทยาลัย : เป้าหมายที่ 4

3.5 สอดคล้องกับสถานศึกษาพระราชทาน : ด้านที่..... ตัวชี้วัด.....

4. ระยะเวลาในการดำเนินโครงการ :

1 ตุลาคม 2566 – 30 กันยายน 2567

5. สถานที่ดำเนินงาน :

วิทยาลัยเทคนิคร้อยเอ็ด

6. ความสำคัญของโครงการ/หลักการและเหตุผล :

กิจกรรม 5 ส เป็นกิจกรรมหนึ่งที่ได้รับการยอมรับอย่างแพร่หลายในการเพิ่มประสิทธิภาพให้กับหน่วยงาน กิจกรรม 5 ส. ได้แก่ สะสาง สะดวก สะอาด สุขลักษณะ และสร้างลักษณะนิสัย เป็นกิจกรรมที่ช่วยพัฒนานักเรียน นักศึกษากองทุนเงินให้กู้ยืมเพื่อการศึกษา ให้มีคุณภาพประโยชน์ที่ชัดเจนของการดำเนินกิจกรรม ได้แก่ วิทยาลัยเทคนิคร้อยเอ็ด มีสภาพแวดล้อมที่สะอาด ปราศจากสิ่งสกปรก นักเรียน นักศึกษา มีสุขภาพกายและจิตที่ดี และมีระเบียบวินัยมากขึ้น

7. วัตถุประสงค์ :

7.1 เพื่อสร้างสภาพแวดล้อมที่สะอาด ปราศจากสิ่งสกปรก

7.2 เพื่อสร้างสุขภาพกายและจิตที่ดี

7.3 เพื่อสร้างระเบียบวินัย

8. เป้าหมาย :

เชิงปริมาณ (ระบุจำนวน)	เชิงคุณภาพ
- นักเรียน นักศึกษากองทุนเงินให้กู้ยืมเพื่อการศึกษา ระดับ ปวช. และระดับ ปวส. จำนวน 100 คน	- นักเรียน นักศึกษากองทุนเงินให้กู้ยืมเพื่อการศึกษา ระดับ ปวช. และระดับ ปวส. เข้าร่วมกิจกรรม ไม่น้อยกว่าร้อยละ 80

9. กิจกรรม/วิธีดำเนินงาน :

ขั้นตอนการดำเนินงาน	2566			2567								
	ต.ค.	พ.ย.	ธ.ค.	ม.ค.	ก.พ.	มี.ค.	เม.ย.	พ.ค.	มิ.ย.	ก.ค.	ส.ค.	ก.ย.
1. เสนอโครงการ/อนุมัติ	/											
2. เตรียมการดำเนินงาน - เตรียมข้อมูลในการจัดทำแผนประจำปีงบประมาณ 2567		/										
3. ดำเนินโครงการ - บันทึกข้อความขออนุญาตดำเนินโครงการ - แต่งตั้งคณะกรรมการดำเนินงาน - บันทึกข้อความขัดซื้อขัดจ้าง		/										
4. ติดตามและประมินผล											/	
5. สรุปรายงานผลการดำเนินโครงการ												/

* หมายเหตุ ใช้เครื่องหมาย (/) จัดลงในช่องว่าง

10. งบประมาณในการดำเนินงาน :

ประมาณการ	แหล่งเงิน/ยอดจัดสรร							รวมเงิน	หมายเหตุ
	เงินงบประมาณ					เงินนอกงบประมาณ			
	งบบุคลากร	งบดำเนินงาน	งบลงทุน	งบอุดหนุน	งบรายจ่ายอื่น	รดส./บกศ.	รับฝาก		
1. ค่าครุภัณฑ์/สิ่งก่อสร้าง 2. ค่าตอบแทน/ค่าใช้สอย/ค่าวัสดุ - วัสดุดำเนินการ									
รวมทั้งสิ้น								0.-	

11.ตัวชี้วัดผลสำเร็จของโครงการ :

ตัวชี้วัด	เชิงปริมาณ (ระบุจำนวน)	เชิงคุณภาพ
ผลผลิต (Output)	- นักเรียน นักศึกษากองทุนเงินให้กู้ยืมเพื่อการศึกษา ระดับ ปวช. และระดับ ปวส. จำนวน 100 คน	- นักเรียน นักศึกษากองทุนเงินให้กู้ยืมเพื่อการศึกษา ระดับ ปวช. และระดับ ปวส. เข้าร่วมกิจกรรม ไม่น้อยกว่าร้อยละ 80
ผลลัพธ์ (Outcome)	- นักเรียน นักศึกษากองทุนเงินให้กู้ยืม เพื่อการศึกษา ระดับ ปวช. และระดับ ปวส. จำนวนไม่น้อยกว่า 80 คน	- นักเรียน นักศึกษากองทุนเงินให้กู้ยืมเพื่อการศึกษา มีความประพฤติ และปฏิบัติตนมีคุณธรรม จริยธรรม เป็นคนดีของสถานศึกษา และสังคม - นักเรียน นักศึกษากองทุนเงินให้กู้ยืมเพื่อการศึกษา มีระเบียบวินัยมากขึ้น

12. ผลที่คาดว่าจะได้รับ :

12.1 วิทยาลัยสะอาด ปราศจากสิ่งสกปรก

12.2 นักเรียน นักศึกษากองทุนเงินให้กู้ยืมเพื่อการศึกษา มีสุขภาพกายและจิตที่ดี

12.3 นักเรียน นักศึกษากองทุนเงินให้กู้ยืมเพื่อการศึกษา มีระเบียบวินัย

13. การติดตามผลและประเมินผล :

13.1 ติดตามผลและประเมินผลก่อนดำเนินโครงการ

13.2 ติดตามผลและประเมินผลระหว่างดำเนินโครงการ

13.3 ติดตามผลและประเมินผลเมื่อสิ้นสุดโครงการ

ลงชื่อ ..... ผู้เสนอโครงการ
(นางสาวเจมใจ สระใหญ่)
หน้างานแนะแนวอาชีพและจัดหางาน

ลงชื่อ ..... ผู้เห็นชอบ
(นายทวีเกียรติ จันทะ)
รองผู้อำนวยการฝ่ายพัฒนากิจการนักเรียนนักศึกษา

เห็นควร ☑ อนุมัติ ☐ ไม่อนุมัติ

ลงชื่อ .....
(นายสุทธิพงษ์ อันทรบุตร)
หัวหน้างานวางแผนและงบประมาณ

ลงชื่อ .....
(นายปริญญา คำชาย)
รองผู้อำนวยการฝ่ายแผนงานและความร่วมมือ

ลงชื่อ ..... ผู้อนุมัติโครงการ
(นายอาคม จันทร์นาม)
ผู้อำนวยการวิทยาลัยเทคนิคร้อยเอ็ด
02 ก.ค. 2566

โครงการที่.....

วิทยาลัยเทคนิคร้อยเอ็ด

1. ชื่อโครงการ : ปัจฉิมนิเทศนักเรียน นักศึกษา กองทุนเงินให้กู้ยืมเพื่อการศึกษา

2. ผู้รับผิดชอบโครงการ : งานแนะแนวอาชีพและจัดหางาน ฝ่ายพัฒนากิจการนักเรียน นักศึกษา

ผู้ประสานงาน ชื่อ-สกุล นางสาวเจมใจ สระใหญ่

ตำแหน่ง ครู คศ.2 (หัวหน้างานแนะแนวอาชีพและจัดหางาน) โทรศัพท์ 0 4351 1290 ต่อ 144

โทรสาร 0 4351 3039 โทรศัพท์เคลื่อนที่ 0 98519 9228 E-mail jemjai@hotmail.com

3. ความสอดคล้อง/เชื่อมโยง/ภายใต้ ยุทธศาสตร์ นโยบาย จุดเน้น และมาตรการ :

3.1 สอดคล้องกับมาตรฐานการอาชีวศึกษา : มาตรฐานที่.....1.3.....ด้านที่...1.3,3.1.....

3.2 สอดคล้องกับยุทธศาสตร์/นโยบาย : ศธ. ข้อที่ .....สอศ. ข้อที่.....

3.3 สอดคล้องกับพันธกิจของสถานศึกษา : ข้อที่ .....1.....

3.4 สอดคล้องกับวาระวิทยาลัย : เป้าหมายที่.....4.....

3.5 สอดคล้องกับสถานศึกษาพระราชทาน : ด้านที่.....ตัวชี้วัด.....

4. ระยะเวลาในการดำเนินโครงการ :

1 กุมภาพันธ์ 2567 – 30 มีนาคม 2567

5. สถานที่ดำเนินงาน :

วิทยาลัยเทคนิคร้อยเอ็ด

6. ความสำคัญของโครงการ/หลักการและเหตุผล :

การสำเร็จการศึกษาของนักเรียน นักศึกษา นั้น เป็นความภาคภูมิใจของผู้เรียน และสถานศึกษาการปัจฉิมนิเทศผู้กู้ยืมเงินกองทุนเงินให้กู้ยืมเพื่อการศึกษา เพื่อเป็นการเสริมสร้างกำลังใจให้แก่ผู้เรียนให้มีความภาคภูมิใจ จากความภาคเพียรจนสำเร็จการศึกษาตลอดจนการสร้างสำนึกในการชำระหนี้เพื่อส่งต่อโอกาสให้รุ่นต่อไปตลอดจนการชำระหนี้คืนกองทุนให้กู้ยืมเพื่อการศึกษา

7. วัตถุประสงค์ :

7.1 เพื่อเสริมสร้างกำลังใจแก้ผู้กู้ยืม กยศ.

7.2 เพื่อสร้างจิตสำนึกในการชำระหนี้คืน กยศ.

8. เป้าหมาย :

เชิงปริมาณ (ระบุจำนวน)	เชิงคุณภาพ
- นักเรียน นักศึกษากองทุนเงินให้กู้ยืมเพื่อการศึกษา ระดับ ปวช. และระดับ ปวส. จำนวน 80 คน	- นักเรียน นักศึกษากองทุนเงินให้กู้ยืมเพื่อการศึกษา ระดับ ปวช. และระดับ ปวส. เข้าร่วมโครงการ ไม่น้อยกว่าร้อยละ 80

9. กิจกรรม/วิธีดำเนินงาน :

ขั้นตอนการดำเนินงาน	2566			2567								
	ต.ค.	พ.ย.	ธ.ค.	ม.ค.	ก.พ.	มี.ค.	เม.ย.	พ.ค.	มิ.ย.	ก.ค.	ส.ค.	ก.ย.
1. เสนอโครงการ/อนุมัติ	/											
2. เตรียมการดำเนินงาน - เตรียมข้อมูลในการจัดทำแผนประจำปีงบประมาณ 2567					/							
3. ดำเนินโครงการ - บันทึกข้อความขออนุญาตดำเนินโครงการ - แต่งตั้งคณะกรรมการดำเนินงาน - บันทึกข้อความจัดซื้อจัดจ้าง						/						
4. ติดตามและประมินผล						/						
5. สรุปรายงานผลการดำเนินโครงการ							/					

* หมายเหตุ ใช้เครื่องหมาย (/) ขีดลงในช่องว่าง

10. งบประมาณในการดำเนินงาน :

ประมาณการ	แหล่งเงิน/ยอดจัดสรร							รวมเงิน	หมายเหตุ
	เงินงบประมาณ					เงินนอกงบประมาณ			
	งบบุคลากร	งบดำเนินงาน	งบลงทุน	งบอุดหนุน	งบรายจ่ายอื่น	รสด./บกศ.	รับฝาก		
1. ค่าครุภัณฑ์/สิ่งก่อสร้าง 2. ค่าตอบแทน/ค่าใช้สอย/ค่าวัสดุ - วัสดุดำเนินการ									
รวมทั้งสิ้น								0.-	

11.ตัวชี้วัดผลสำเร็จของโครงการ :

ตัวชี้วัด	เชิงปริมาณ (ระบุจำนวน)	เชิงคุณภาพ
ผลผลิต (Output)	- นักเรียน นักศึกษากองทุนเงินให้กู้ยืมเพื่อการศึกษา ระดับ ปวช. และระดับ ปวส. จำนวน 80 คน	- นักเรียน นักศึกษากองทุนเงินให้กู้ยืมเพื่อการศึกษา ระดับ ปวช. และระดับ ปวส. เข้าร่วมโครงการไม่น้อยกว่าร้อยละ 80
ผลลัพธ์ (Outcome)	- นักเรียน นักศึกษากองทุนเงินให้กู้ยืม เพื่อการศึกษา ระดับ ปวช. และระดับ ปวส. เข้าร่วมโครงการ ไม่น้อยกว่า 64 คน	- นักเรียน นักศึกษากองทุนเงินให้กู้ยืมเพื่อการศึกษา มีวินัยทางการเงิน มีจิตสำนึกที่ดีในการชำระหนี้เงินคืน ตามที่กองทุนเงินให้กู้ยืมเพื่อการศึกษา (กยศ.) กำหนด

12. ผลที่คาดว่าจะได้รับ :

12.1 นักเรียน นักศึกษากองทุนเงินให้กู้ยืมเพื่อการศึกษา มีกำลังใจที่ดี

12.2 ผู้นักเรียน นักศึกษากองทุนเงินให้กู้ยืมเพื่อการศึกษา มีจิตสำนึกที่ดีในการชำระหนี้เงินคืน กยศ.

13. การติดตามผลและประเมินผล :

13.1 ติดตามผลและประเมินผลก่อนดำเนินโครงการ

13.2 ติดตามผลและประเมินผลระหว่างดำเนินโครงการ

13.3 ติดตามผลและประเมินผลเมื่อสิ้นสุดโครงการ

ลงชื่อ ..... ผู้เสนอโครงการ
(นางสาวเขมโจ สระไหญ่)
หน้างานแนะแนวอาชีพและจัดหางาน

ลงชื่อ ..... ผู้เห็นชอบ
(นายทวีเกียรติ จันทะ)
รองผู้อำนวยการฝ่ายพัฒนากิจการนักเรียนนักศึกษา

เห็นควร ☑ อนุมัติ ☐ ไม่อนุมัติ

ลงชื่อ .....
(นายสุทธิพงษ์ อันทรบุตร)
หัวหน้างานวางแผนและงบประมาณ

ลงชื่อ .....
(นายปริญญา คำชาย)
รองผู้อำนวยการฝ่ายแผนงานและความร่วมมือ

ลงชื่อ ..... ผู้อนุมัติโครงการ
(นายอาคม จันทร์นาม)
ผู้อำนวยการวิทยาลัยเทคนิคร้อยเอ็ด
02 ต.ค. 2566

โครงการที่.....

วิทยาลัยเทคนิคร้อยเอ็ด

1. ชื่อโครงการ : มอบทุนการศึกษาสำหรับนักเรียน นักศึกษาเรียนดี ปีการศึกษา 2567

2. ผู้รับผิดชอบโครงการ : งานแนะแนวอาชีพและจัดหางาน ฝ่ายพัฒนากิจการนักเรียน นักศึกษา

ผู้ประสานงาน ชื่อ-สกุล นางสาวเจมใจ สระใหญ่

ตำแหน่ง ครู คศ.2 (หัวหน้างานแนะแนวอาชีพและจัดหางาน) โทรศัพท์ 0 4351 1290 ต่อ 144

โทรสาร 0 4351 3039 โทรศัพท์เคลื่อนที่ 0 98519 9228 E-mail jemjai@hotmail.com

3. ความสอดคล้อง/เชื่อมโยง/ภายใต้ ยุทธศาสตร์ นโยบาย จุดเน้น และมาตรการ :

3.1 สอดคล้องกับมาตรฐานการอาชีวศึกษา : มาตรฐานที่.....3.....ด้านที่.....3.1.....

3.2 สอดคล้องกับยุทธศาสตร์/นโยบาย : ศธ. ข้อที่ .....6.....สอศ. ข้อที่...2.3.....

3.3 สอดคล้องกับพันธกิจของสถานศึกษา : ข้อที่ .....

3.4 สอดคล้องกับวาระวิทยาลัย : เป้าหมายที่.....4.....

3.5 สอดคล้องกับสถานศึกษาพระราชทาน : ด้านที่.....ตัวชี้วัด.....

4. ระยะเวลาในการดำเนินโครงการ :

1 ตุลาคม 2566 - 30 กันยายน 2567

5. สถานที่ดำเนินงาน :

วิทยาลัยเทคนิคร้อยเอ็ด

6. ความสำคัญของโครงการ/หลักการและเหตุผล :

การจัดการศึกษาของวิทยาลัยเทคนิคร้อยเอ็ดได้เปิดโอกาสให้นักเรียน นักศึกษาที่ขาดแคลนทุนทรัพย์ ได้รับการส่งเสริมและสนับสนุนทุนการศึกษา เพื่อนักเรียน นักศึกษาที่เรียนดีแต่ขาดแคลนทุนทรัพย์ได้รับการศึกษาและพัฒนาศักยภาพของตนเองให้ทันโลกปัจจุบัน และยังเป็นการส่งเสริมอนาคตทางการศึกษาให้กับนักเรียน นักศึกษาในการศึกษาต่อในระดับที่สูงขึ้นไป ตลอดจนสนับสนุนกิจกรรมการศึกษาเป็นประจำทุกปี

7. วัตถุประสงค์ :

1.1 เพื่อเป็นทุนการศึกษาให้กับนักเรียน นักศึกษาที่ขาดแคลนทุนทรัพย์

1.2 เพื่อเป็นการส่งเสริมและสนับสนุนการศึกษากับนักเรียน นักศึกษาที่เรียนดีแต่ขาดแคลนทุนทรัพย์ที่ช่วยเหลืองานหรือกิจกรรมของแผนกวิชา / วิทยาลัย

1.3 เพื่อให้นักเรียน นักศึกษาที่ด้อยโอกาสได้รับการศึกษาที่ดีขึ้น

8. เป้าหมาย :

เชิงปริมาณ (ระบุจำนวน)	เชิงคุณภาพ
- นักเรียน นักศึกษาที่ขาดแคลนทุนทรัพย์ได้รับการศึกษา จำนวน 200 คน	- นักเรียน นักศึกษาที่ขาดแคลนทุนทรัพย์ได้รับการศึกษา จำนวน 200 คน

9. กิจกรรม/วิธีดำเนินงาน :

ขั้นตอนการดำเนินงาน	2566			2567								
	ต.ค.	พ.ย.	ธ.ค.	ม.ค.	ก.พ.	มี.ค.	เม.ย.	พ.ค.	มิ.ย.	ก.ค.	ส.ค.	ก.ย.
1. เสนอโครงการ/อนุมัติ						/						
2. เตรียมการดำเนินงาน - เตรียมข้อมูลในการจัดทำแผนประจำปีงบประมาณ 2567 - เตรียมข้อมูลรายชื่อผู้สนับสนุนทุนการศึกษา							/					
3. ดำเนินโครงการ - บันทึกข้อความขออนุญาตดำเนินโครงการ - แต่งตั้งคณะกรรมการดำเนินงาน								/				
4. ติดตามและประเมินผล											/	
5. สรุปรายงานผลการดำเนินโครงการ												/

* หมายเหตุ ใช้เครื่องหมาย (/) ขีดลงในช่องว่าง

10. งบประมาณในการดำเนินงาน :

ประมาณการ	แหล่งเงิน/ยอดจัดสรร							รวมเงิน	หมายเหตุ
	เงินงบประมาณ					เงินนอกงบประมาณ			
	งบบุคลากร	งบดำเนินงาน	งบลงทุน	งบอุดหนุน	งบรายจ่ายอื่น	รัฐวิสาหกิจ	รับฝาก		
1. ค่าครุภัณฑ์/สิ่งก่อสร้าง 2. ค่าตอบแทน/ค่าใช้สอย/ค่าวัสดุ									**ระดมทรัพยากร
รวมทั้งสิ้น									

11.ตัวชี้วัดผลสำเร็จของโครงการ :

ตัวชี้วัด	เชิงปริมาณ (ระบุจำนวน)	เชิงคุณภาพ
ผลผลิต (Output)	- นักเรียน นักศึกษาที่ขาดแคลนทุนทรัพย์ได้รับการศึกษา จำนวน 200 คน	- นักเรียน นักศึกษาที่ขาดแคลนทุนทรัพย์ได้รับการศึกษา จำนวน 200 คน
ผลลัพธ์ (Outcome)	- นักเรียน นักศึกษาที่ขาดแคลนทุนทรัพย์ได้รับการศึกษา จำนวน 200 คน	- นักเรียน นักศึกษาที่ขาดแคลนทุนทรัพย์ได้รับการศึกษาและพัฒนาศักยภาพของตนเองให้ทันโลกปัจจุบัน - นักเรียน นักศึกษาที่ขาดแคลนทุนทรัพย์ได้รับการศึกษานำไปใช้การการศึกษาเล่าเรียน

12. ผลที่คาดว่าจะได้รับ :

12.1 นักเรียน นักศึกษาที่ขาดแคลนทุนทรัพย์ได้รับทุนการศึกษา

12.2 ส่งเสริมและสนับสนุนการศึกษากับนักเรียน นักศึกษาที่เรียนดีแต่ขาดแคลนทุนทรัพย์ที่ช่วยเหลืองานหรือกิจกรรมของแผนกวิชา / วิทยาลัย

12.3 นักเรียน นักศึกษาที่ด้อยโอกาสได้รับการศึกษาที่ดีขึ้น

13. การติดตามผลและประเมินผล :

13.1 ติดตามผลและประเมินผลก่อนดำเนินโครงการ

13.2 ติดตามผลและประเมินผลระหว่างดำเนินโครงการ

13.3 ติดตามผลและประเมินผลเมื่อสิ้นสุดโครงการ

ลงชื่อ ..... ผู้เสนอโครงการ
(นางสาวเจมใจ สระไหญ่)
หน้างานแนะแนวอาชีพและจัดหางาน

ลงชื่อ ..... ผู้เห็นชอบ
(นายทวีเกียรติ จันทะ)
รองผู้อำนวยการฝ่ายพัฒนากิจการนักเรียนนักศึกษา

เห็นควร ☑ อนุมัติ ☐ ไม่อนุมัติ

ลงชื่อ .....
(นายสุทธิพงษ์ อันทรบุตร)
หัวหน้างานวางแผนและงบประมาณ

ลงชื่อ .....
(นายปริญญา คำชาย)
รองผู้อำนวยการฝ่ายแผนงานและความร่วมมือ

ลงชื่อ ..... ผู้อนุมัติโครงการ
(นายอาคม จันทร์นาม)
ผู้อำนวยการวิทยาลัยเทคนิคร้อยเอ็ด
02 ต.ค. 2566

โครงการที่.....

วิทยาลัยเทคนิคร้อยเอ็ด

1. ชื่อโครงการ : พี่แนะนำน้องสู่การศึกษาสายอาชีพ

2. ผู้รับผิดชอบโครงการ : งานแนะแนวอาชีพและจัดหางาน ฝ่ายพัฒนากิจการนักเรียน นักศึกษา

ผู้ประสานงาน ชื่อ-สกุล นางสาวเจมใจ สระใหญ่

ตำแหน่ง ครู คศ.2 (หัวหน้างานแนะแนวอาชีพและจัดหางาน) โทรศัพท์ 0 4351 1290 ต่อ 144

โทรสาร 0 4351 3039 โทรศัพท์เคลื่อนที่ 0 98519 9228 E-mail jemjai@hotmail.com

3. ความสอดคล้อง/เชื่อมโยง/ภายใต้ ยุทธศาสตร์ นโยบาย จุดเน้น และมาตรการ :

3.1 สอดคล้องกับมาตรฐานการอาชีวศึกษา : มาตรฐานที่ 1 ด้านที่ 1.3

3.2 สอดคล้องกับยุทธศาสตร์/นโยบาย : ศธ. ข้อที่ 11 สอศ. ข้อที่ 2

3.3 สอดคล้องกับพันธกิจของสถานศึกษา : ข้อที่ .....

3.4 สอดคล้องกับวาระวิทยาลัย : เป้าหมายที่ 4

3.5 สอดคล้องกับสถานศึกษาพระราชทาน : ด้านที่.....ตัวชี้วัด.....

4. ระยะเวลาในการดำเนินโครงการ :

1 ตุลาคม 2566 – 30 กันยายน 2567

5. สถานที่ดำเนินงาน :

โรงเรียนกลุ่มเป้าหมายในพื้นที่ต่าง ๆ

6. ความสำคัญของโครงการ/หลักการและเหตุผล :

พี่แนะนำน้องสู่การศึกษาสายอาชีพ เป็นการประชาสัมพันธ์แนะนำการศึกษาต่อด้านสายอาชีพในวิทยาลัยเทคนิคร้อยเอ็ด เป็นการสร้างภาพลักษณ์ของการเรียนการสอนสายอาชีพ เพิ่มคุณภาพและปริมาณนักเรียน นักศึกษาที่จะเข้าการศึกษาต่ออีกทางหนึ่ง ทั้งนี้เพื่อให้สอดคล้องกับความต้องการของตลาดแรงงานและเป็นที่พึงพอใจของสถานประกอบการในการศึกษาสายอาชีพ ทำให้นักเรียน นักศึกษาได้ลงมือปฏิบัติจริงและนำความรู้ที่ได้รับไปประยุกต์ใช้ในการปฏิบัติงานจริงต่อไปในอนาคตได้เป็นอย่างดี

7. วัตถุประสงค์ :

7.1 เพื่อแนะแนวหลักสูตรการเรียนการสอนในสายอาชีพ

7.2 เพื่อสร้างเครือข่ายระหว่างสถานศึกษา (อาชีวศึกษา) และสถานศึกษา (ม.3 และ ม.6)

7.3 เพื่อสร้างความเข้าในสายอาชีพ

8. เป้าหมาย :

เชิงปริมาณ (ระบุจำนวน)	เชิงคุณภาพ
- นักเรียน ในสังกัดสำนักงานเขตพื้นที่การศึกษามัธยมศึกษาร้อยเอ็ด และสังกัดสำนักงานเขตพื้นที่การศึกษาร้อยเอ็ด (โรงเรียนขยายโอกาส) จำนวน 600 คน	- ได้แนะนำน้องสู่การศึกษาสายอาชีพ จำนวนไม่น้อยกว่าร้อยละ 80

9. กิจกรรม/วิธีดำเนินงาน :

ขั้นตอนการดำเนินงาน	2566			2567								
	ต.ค.	พ.ย.	ธ.ค.	ม.ค.	ก.พ.	มี.ค.	เม.ย.	พ.ค.	มิ.ย.	ก.ค.	ส.ค.	ก.ย.
1. เสนอโครงการ/อนุมัติ	/											
2. เตรียมการดำเนินงาน - จัดเตรียมกระเป๋าผ้าใส่เอกสาร		/										
3. ดำเนินโครงการ - บันทึกข้อความขออนุญาต ดำเนินโครงการ - แต่งตั้งคณะกรรมการดำเนินงาน - บันทึกข้อความจัดซื้อจัดจ้าง			/									
4. ติดตามและประเมินผล					/							
5. สรุปรายงานผลการดำเนินโครงการ					/							

* หมายเหตุ ใช้เครื่องหมาย (/) ขีดลงในช่องว่าง

10. งบประมาณในการดำเนินงาน :

ประมาณการ	แหล่งเงิน/ยอดจัดสรร							รวมเงิน	หมายเหตุ
	เงินงบประมาณ					เงินนอกงบประมาณ			
	งบบุคลากร	งบดำเนินงาน	งบลงทุน	งบอุดหนุน	งบรายจ่ายอื่น	รสส./บกศ.	รับฝาก		
1. ค่าครุภัณฑ์/สิ่งก่อสร้าง 2. ค่าตอบแทน/ค่าใช้สอย/ค่าวัสดุ - วัสดุดำเนินการ						15,000		15,000	
รวมทั้งสิ้น								15,000	

11.ตัวชี้วัดผลสำเร็จของโครงการ :

ตัวชี้วัด	เชิงปริมาณ (ระบุจำนวน)	เชิงคุณภาพ
ผลผลิต (Output)	- นักเรียน ในสังกัดสำนักงานเขตพื้นที่การศึกษามัธยมศึกษาร้อยเอ็ด และสังกัดสำนักงานเขตพื้นที่การศึกษาร้อยเอ็ด (โรงเรียนขยายโอกาส) จำนวน 600 คน	- ได้แนะนำน้องสู่การศึกษาสายอาชีพ จำนวนไม่น้อยกว่าร้อยละ 80
ผลลัพธ์ (Outcome)	- นักเรียน ในสังกัดสำนักงานเขตพื้นที่การศึกษามัธยมศึกษาร้อยเอ็ด และสังกัดสำนักงานเขตพื้นที่การศึกษาร้อยเอ็ด (โรงเรียนขยายโอกาส) จำนวน 480 คน	- นักเรียนเกิดความเข้าใจในสายอาชีพเพิ่มขึ้น - นักเรียนตัดสินใจเลือกเรียนในสายอาชีพเพิ่มขึ้น

12. ผลที่คาดว่าจะได้รับ :

12.1 นักเรียนเกิดความเข้าใจในสายอาชีพเพิ่มขึ้น

12.2 เพิ่มปริมาณผู้เรียนเป็นไปตามเป้าหมายที่กำหนดรับสมัคร

12.3 นักเรียนมีค่านิยมในการเรียนการสอนในสายอาชีพที่ดีมากขึ้น

13. การติดตามผลและประเมินผล :

13.1 ติดตามผลและประเมินผลก่อนดำเนินโครงการ

13.2 ติดตามผลและประเมินผลระหว่างดำเนินโครงการ

13.3 ติดตามผลและประเมินผลเมื่อสิ้นสุดโครงการ

ลงชื่อ ..... ผู้เสนอโครงการ
(นางสาวเจมใจ สระใหญ่)
หน้างานแนะแนวอาชีพและจัดหางาน

ลงชื่อ ..... ผู้เห็นชอบ
(นายทวีเกียรติ จันทะ)
รองผู้อำนวยการฝ่ายพัฒนากิจการนักเรียนนักศึกษา

เห็นควร ☑ อนุมัติ ☐ ไม่อนุมัติ

ลงชื่อ .....
(นายสุทธิพงษ์ อันทรบุตร)
หัวหน้างานวางแผนและงบประมาณ

ลงชื่อ .....
(นายปริญญา คำชาย)
รองผู้อำนวยการฝ่ายแผนงานและความร่วมมือ

ลงชื่อ ..... ผู้อนุมัติโครงการ
(นายอาคม จันทร์นาม)
ผู้อำนวยการวิทยาลัยเทคนิคร้อยเอ็ด
02 ก.ค. 2566

โครงการที่.....

วิทยาลัยเทคนิคร้อยเอ็ด

1. ชื่อโครงการ : วันลอยกระทง

2. ผู้รับผิดชอบโครงการ : งานกิจกรรมนักเรียน นักศึกษา ฝ่าย พัฒนากิจการนักเรียน นักศึกษา

ผู้ประสานงาน ชื่อ-สกุล นายวัชรพงศ์ ดอนแถลง

ตำแหน่ง หัวหน้างานกิจกรรมนักเรียนนักศึกษา โทรศัพท์ โทรสาร

โทรศัพท์เคลื่อนที่ E-mail

3. ความสอดคล้อง/เชื่อมโยง/ภายใต้ ยุทธศาสตร์ นโยบาย จุดเน้น และมาตรการ :

3.1 สอดคล้องกับมาตรฐานการอาชีวศึกษา : มาตรฐานที่ 1 ด้านที่ 1.3

3.2 สอดคล้องกับยุทธศาสตร์/นโยบาย : ศธ. ข้อที่ 2 สอศ. ข้อที่

3.3 สอดคล้องกับพันธกิจของสถานศึกษา : ข้อที่ 6

3.4 สอดคล้องกับวาระวิทยาลัย : เป้าหมายที่ 4

3.5 สอดคล้องกับสถานศึกษาพระราชทาน : ด้านที่ 1 ตัวชี้วัด 1.1

4. ระยะเวลาในการดำเนินโครงการ : 27 พฤศจิกายน 2566

5. สถานที่ดำเนินงาน : บริเวณสวนสมเด็จพระศรีนครินทร์ร้อยเอ็ดและบึงพลาญชัยร้อยเอ็ด

6. ความสำคัญของโครงการ/หลักการและเหตุผล :

วันขึ้น 15 ค่ำ เดือน 12 ถือว่าเป็น "วันลอยกระทง" ซึ่งเป็นประเพณีที่สำคัญของประชาชนชาวไทย ได้ยึดถือเป็นประเพณีปฏิบัติสืบทอดกันมาตั้งแต่ครั้งกรุงสุโขทัยเป็นราชธานี ในวันดังกล่าวจะมีการลอยกระทงเพื่อเป็นการสักการะเจ้าแม่คงคา ดังนั้น จึงสมควรส่งเสริมให้นักเรียน นักศึกษา คณะผู้บริหาร ครู และบุคลากรทางการศึกษาได้เข้าร่วมกิจกรรมในวันลอยกระทงร่วมกับจังหวัดร้อยเอ็ด

7. วัตถุประสงค์ :

7.1 เพื่อร่วมกันรักษาไว้ซึ่งมรดกไทย และทราบถึงวันสำคัญทางวัฒนธรรม

7.2 เพื่อให้เกิดความรักและความภาคภูมิใจในความเป็นไทย

7.3 เพื่อจะได้ร่วมปฏิบัติกิจกรรมร่วมกันกับชุมชน

8. เป้าหมาย :

เชิงปริมาณ (ระบุจำนวน)	เชิงคุณภาพ
1. นักเรียนนักศึกษาเข้าร่วมกิจกรรมทุกแผนก จำนวน 250 คน 2. บุคลากรทางการศึกษาได้ร่วมกิจกรรม จำนวน 50 คน	1. นักเรียน นักศึกษา ได้แสดงออกถึงความคิดริเริ่มสร้างสรรค์และร่วมกันทำงานเป็นทีม 2. ได้ร่วมกิจกรรมกับหน่วยงานองค์กรภายนอกและร่วมอนุรักษ์ประเพณีที่ดีงามของวัฒนธรรมไทย

9. กิจกรรม/วิธีดำเนินงาน :

ขั้นตอนการดำเนินงาน	2566			2567								
	ต.ค.	พ.ย.	ธ.ค.	ม.ค.	ก.พ.	มี.ค.	เม.ย.	พ.ค.	มิ.ย.	ก.ค.	ส.ค.	ก.ย.
1. เสนอโครงการ/อนุมัติ	✓											
2. เตรียมการดำเนินงาน - แต่งตั้งคณะกรรมการดำเนินงาน - ประชุมฯ/ประสานงานผู้ที่เกี่ยวข้อง		✓	✓									
3. ดำเนินโครงการ -จัดทำรายการขอซื้อ ขอจ้าง -จัดทำโครงการและขออนุมัติ -จัดทำคำสั่งมอบหมาย -จัดซื้อจัดจ้าง		✓	✓									
4. ติดตามและประเมินผล		✓	✓									
5. สรุปรายงานผลการดำเนินโครงการ		✓	✓									

* หมายเหตุ ใช้เครื่อง (✓) ขีดลงในช่องว่าง

10. งบประมาณในการดำเนินงาน :

ประมาณการ	แหล่งเงิน/ยอดจัดสรร							รวมเงิน	หมายเหตุ
	เงินงบประมาณ					เงินนอกงบประมาณ			
	งบบุคลากร	งบดำเนินงาน	งบลงทุน	งบอุดหนุน	งบรายจ่ายอื่น	รคส./บกค.	รับฝาก		
1.ค่าครุภัณฑ์/สิ่งก่อสร้าง .....รายละเอียด.....									เป็นเงินรายได้ในการประกอบกรมฯ ประจำปี 2565 30,000 บาท
2.ค่าตอบแทน/ค่าใช้สอย/ค่าวัสดุ .....รายละเอียด.....				20,000		30,000		50,000	
รวมทั้งสิ้น								50,000	

11.ตัวชี้วัดผลสำเร็จของโครงการ :

ตัวชี้วัด	เชิงปริมาณ (ระบุจำนวน)	เชิงคุณภาพ
ผลผลิต (Output)	1.นักเรียน นักศึกษา คณะผู้บริหารและครูบุคลากรทางการศึกษาเข้าร่วมกิจกรรม 300 คน	1. นักเรียน นักศึกษาได้ร่วมกันรักษาไว้ซึ่งมรดกไทย และทราบถึงวันสำคัญทางวัฒนธรรม 2. นักเรียน นักศึกษาได้ร่วมกันจัดทำกระทง
ผลลัพธ์ (Outcome)	1.นักเรียน นักศึกษา คณะผู้บริหารและครูบุคลากรทางการศึกษาเข้าร่วมกิจกรรม 300 คน	1. นักเรียน นักศึกษา ได้แสดงออกถึงความคิดริเริ่มสร้างสรรค์และร่วมกันทำงานเป็นทีม 2. ได้ร่วมกิจกรรมกับหน่วยงานองค์กรภายนอกและร่วมอนุรักษ์ประเพณีที่ดีงามของวัฒนธรรมไทย

12. ผลที่คาดว่าจะได้รับ :

12.1 นักเรียนนักศึกษาได้เข้าร่วมกิจกรรมทุกแผนก จำนวน 250 คน

12.2 บุคลากรทางการศึกษาได้ร่วมกิจกรรม จำนวน 50 คน

12.3 นักเรียน นักศึกษา ได้แสดงออกถึงความคิดริเริ่มสร้างสรรค์และร่วมกันทำงานเป็นทีม

12.4 ได้ร่วมกิจกรรมกับหน่วยงานองค์กรภายนอกและร่วมอนุรักษ์ประเพณีที่ดีงามของวัฒนธรรมไทย

13. การติดตามผลและประเมินผล :

13.1 สังเกตจากการให้ความร่วมมือของนักเรียน นักศึกษา

13.2 สังเกตจากการร่วมกันปฏิบัติงานของครู เจ้าหน้าที่

13.3 จากแบบสอบถาม

ลงชื่อ ..... ผู้เสนอโครงการ
(นายวัชรพงศ์ ดอนแดง)
หัวหน้างานกิจกรรมนักเรียน นักศึกษา

ลงชื่อ ..... ผู้เห็นชอบ
(นายทวีเกียรติ จันทะ)
รองผู้อำนวยการฝ่ายพัฒนากิจการนักเรียน นักศึกษา

เห็นควร ☑ อนุมัติ ☐ ไม่อนุมัติ

ลงชื่อ .....
(นายสุทธิพงษ์ อันทรบุตร)
หัวหน้างานวางแผนและงบประมาณ

ลงชื่อ .....
(นายปริญญา คำชาย)
รองผู้อำนวยการฝ่ายแผนงานและความร่วมมือ

ลงชื่อ ..... ผู้อนุมัติโครงการ
(นายอาคม จันทร์นาม)
ผู้อำนวยการวิทยาลัยเทคนิคร้อยเอ็ด
...../...../.....

โครงการที่.....

วิทยาลัยเทคนิคร้อยเอ็ด

1. ชื่อโครงการ : วันคล้ายวันเฉลิมพระชนมพรรษาพระบาทสมเด็จพระบรมชนกาธิเบศรมหาภูมิพลอดุลยเดชมหาราช วันชาติและวันพ่อแห่งชาติ รัชกาลที่ 9

2. ผู้รับผิดชอบโครงการ : งานกิจกรรมนักเรียน นักศึกษา ฝ่าย พัฒนากิจการนักเรียน นักศึกษา

ผู้ประสานงาน ชื่อ-สกุล นายวัชรพงศ์ ดอนแดง

ตำแหน่ง หัวหน้างานกิจกรรมนักเรียนนักศึกษา โทรศัพท์ โทรสาร

โทรศัพท์เคลื่อนที่ E-mail

3. ความสอดคล้อง/เชื่อมโยง/ภายใต้ ยุทธศาสตร์ นโยบาย จุดเน้น และมาตรการ :

3.1 สอดคล้องกับมาตรฐานการอาชีวศึกษา : มาตรฐานที่ 1 ด้านที่ 1.3

3.2 สอดคล้องกับยุทธศาสตร์/นโยบาย : ศธ. ข้อที่ 2 สอศ. ข้อที่

3.3 สอดคล้องกับพันธกิจของสถานศึกษา : ข้อที่ 6

3.4 สอดคล้องกับวาระวิทยาลัย : เป้าหมายที่ 4

3.5 สอดคล้องกับสถานศึกษาพระราชทาน : ด้านที่ 1 ตัวชี้วัด 1.1

4. ระยะเวลาในการดำเนินโครงการ : 5 ธันวาคม 2566

5. สถานที่ดำเนินงาน : วิทยาลัยเทคนิคร้อยเอ็ด

6. ความสำคัญของโครงการ/หลักการและเหตุผล :

เนื่องในวโรกาสปีมหามงคล เฉลิมพระชนมพรรษา 5 ธันวาคม 2566 โดยที่พ่อเป็นผู้มีพระคุณมีบทบาทสำคัญต่อครอบครัวและ สังคม สมควรที่ผู้เป็นลูกจะเคารพเทิดทูนตอบแทนพระคุณด้วยความกตัญญู และสมควรที่สังคมจะยกย่องให้เกียรติรำลึกถึงผู้เป็นพ่อ จึงถือเอาวันที่ 5 ธันวาคม ของทุกปี ซึ่งเป็นวันเฉลิมพระชนมพรรษาเป็น วันพ่อแห่งชาติ ด้วยพระมหากรุณาธิคุณของพระบาทสมเด็จพระปรมินทรมหาภูมิพลอดุลยเดช ที่ทรงมีต่อพสกนิกรชาวไทยอย่างนานัปการ ต่างซาบซึ้งและปลาบปลื้มในพระมหากรุณาธิคุณอย่างมิรู้ลืม พระองค์ทรงเป็น พ่อ ตัวอย่างของปวงชนชาวไทยที่เปี่ยมล้นด้วยพระเมตตากรุณา ทรงห่วงใยอย่างหาที่เปรียบมิได้

7. วัตถุประสงค์ :

7.1 เพื่อให้คณะครูนักเรียน นักศึกษา ได้ร่วมกันแสดงออกถึงความจงรักภักดีต่อพระบาทสมเด็จพระปรมินทรมหาภูมิพลฯ เนื่องในวโรกาสวันเฉลิมพระชนมพรรษา 5 ธันวาคม

7.2 เพื่อเฉลิมพระเกียรติพระบาทสมเด็จพระปรมินทรมหาภูมิพลฯ

7.3 เพื่อให้คณะครูนักเรียนนักศึกษา ได้มีโอกาสแสดงออกถึงความรักที่มีต่อพ่อ ผ่านกิจกรรมสร้างสรรค์ต่าง ๆ

8. เป้าหมาย :

เชิงปริมาณ (ระบุจำนวน)	เชิงคุณภาพ
1. นักเรียน นักศึกษาเข้าร่วมกิจกรรมทุกคน 2. บุคลากรทางการศึกษาเข้าร่วมกิจกรรมทุกคน	1.นักเรียน นักศึกษาได้ร่วมกันแสดงออกถึงความจงรักภักดีต่อพระบาทสมเด็จพระปรมินทรมหาภูมิพลฯ

9. กิจกรรม/วิธีดำเนินงาน :

ขั้นตอนการดำเนินงาน	2566			2567								
	ต.ค.	พ.ย.	ธ.ค.	ม.ค.	ก.พ.	มี.ค.	เม.ย.	พ.ค.	มิ.ย.	ก.ค.	ส.ค.	ก.ย.
1. เสนอโครงการ/อนุมัติ	✓											
2. เตรียมการดำเนินงาน - แต่งตั้งคณะกรรมการดำเนินงาน - ประชุมฯ/ประสานงานผู้ที่เกี่ยวข้อง		✓	✓									
3. ดำเนินโครงการ -จัดทำรายการขอซื้อ ขอจ้าง -จัดทำโครงการและขออนุมัติ -จัดทำคำสั่งมอบหมาย -จัดซื้อจัดจ้าง		✓	✓									
4. ติดตามและประเมินผล		✓	✓	✓								
5. สรุปรายงานผลการดำเนินโครงการ		✓	✓	✓								

* หมายเหตุ ใช้เครื่อง (✓) ขีดลงในช่องว่าง

10. งบประมาณในการดำเนินงาน :

ประมาณการ	แหล่งเงิน/ยอดจัดสรร							รวมเงิน	หมายเหตุ
	เงินงบประมาณ					เงินนอกงบประมาณ			
	งบบุคลากร	งบดำเนินงาน	งบลงทุน	งบอุดหนุน	งบรายจ่ายอื่น	รสล./บกศ.	รับฝาก		
1.ค่าครุภัณฑ์/สิ่งก่อสร้าง .....รายละเอียด.....									
2.ค่าตอบแทน/ค่าใช้สอย/ค่าวัสดุ .....รายละเอียด.....				5,000				5,000	
รวมทั้งสิ้น								5,000	

11. ตัวชี้วัดผลสำเร็จของโครงการ :

ตัวชี้วัด	เชิงปริมาณ (ระบุจำนวน)	เชิงคุณภาพ
ผลผลิต (Output)	นักเรียน นักศึกษา ผู้บริหาร ครูและบุคลากรทางการศึกษาเข้าร่วมกิจกรรม	นักเรียน นักศึกษา มีความจงรักภักดีต่อสถาบันชาติ ศาสนา พระมหากษัตริย์
ผลลัพธ์ (Outcome)	นักเรียน นักศึกษา ผู้บริหาร ครูและบุคลากรทางการศึกษาเข้าร่วมกิจกรรม	นักเรียน นักศึกษา ได้แสดงออกถึงความจงรักภักดีต่อสถาบันชาติ ศาสนา พระมหากษัตริย์

12. ผลที่คาดว่าจะได้รับ :

12.1 ได้แสดงออกถึงความจงรักภักดีต่อพระบาทสมเด็จพระพระปรมินทรมหาภูมิพลฯ เนื่องในวโรกาสวันเฉลิมพระชนมพรรษา 5 ธันวาคม

12.2 เฉลิมพระเกียรติพระบาทสมเด็จพระปรมินทรมหาภูมิพลฯ

12.3 ได้มีโอกาสแสดงออกถึงความรักที่มีต่อพ่อ ผ่านกิจกรรม สร้างสรรค์ต่างๆ

13. การติดตามผลและประเมินผล :

13.1 จากจำนวนผู้เข้าร่วมกิจกรรม

13.2 จากแบบสอบถาม

ลงชื่อ ..... ผู้เสนอโครงการ
(นายวัชรพงศ์ ดอนแถลง)
หัวหน้างานกิจกรรมนักเรียน นักศึกษา

ลงชื่อ ..... ผู้เห็นชอบ
(นายทวีเกียรติ จันทะ)
รองผู้อำนวยการฝ่ายพัฒนากิจการนักเรียน นักศึกษา

เห็นควร ☑ อนุมัติ ☐ ไม่อนุมัติ

ลงชื่อ .....
(นายสุทธิพงษ์ อันทรบุตร)
หัวหน้างานวางแผนและงบประมาณ

ลงชื่อ .....
(นายปริญญา คำชาย)
รองผู้อำนวยการฝ่ายแผนงานและความร่วมมือ

ลงชื่อ ..... ผู้อนุมัติโครงการ
(นายอาคม จันทร์นาม)
ผู้อำนวยการวิทยาลัยเทคนิคร้อยเอ็ด
02 ก.ค. 2566

โครงการที่.....

วิทยาลัยเทคนิคร้อยเอ็ด

1. **ชื่อโครงการ :** การแข่งขันกีฬา กรีฑาภายใน "วิษณุเกมส์ 2023"

2. **ผู้รับผิดชอบโครงการ :** งานกิจกรรมนักเรียน นักศึกษา ฝ่าย พัฒนากิจการนักเรียน นักศึกษา

ผู้ประสานงาน ชื่อ-สกุล นายวัชรพงศ์ ดอนแดลง

ตำแหน่ง หัวหน้างานกิจกรรมนักเรียนนักศึกษา โทรศัพท์ โทรสาร

โทรศัพท์เคลื่อนที่ E-mail

3. **ความสอดคล้อง/เชื่อมโยง/ภายใต้ ยุทธศาสตร์ นโยบาย จุดเน้น และมาตรการ :**

3.1 สอดคล้องกับมาตรฐานการอาชีวศึกษา : มาตรฐานที่ 1 ด้านที่ 1.3

3.2 สอดคล้องกับยุทธศาสตร์/นโยบาย : ศธ. ข้อที่ 2 สอศ. ข้อที่

3.3 สอดคล้องกับพันธกิจของสถานศึกษา : ข้อที่ 6

3.4 สอดคล้องกับวาระวิทยาลัย : เป้าหมายที่ 4

3.5 สอดคล้องกับสถานศึกษาพระราชทาน : ด้านที่ 1 ตัวชี้วัด 1.3

4. **ระยะเวลาในการดำเนินโครงการ :** พฤศจิกายน 2566 – ธันวาคม 2566

5. **สถานที่ดำเนินงาน :** วิทยาลัยเทคนิคร้อยเอ็ด

6. **ความสำคัญของโครงการ/หลักการและเหตุผล :**

กระทรวงศึกษาธิการมีนโยบายที่จะให้เยาวชนของชาติ มีสุขภาพ อนามัยสมบูรณ์ และมีน้ำใจเป็นนักกีฬา มีเกณฑ์มาตรฐานด้านการกีฬาสูงขึ้น รองรับความเจริญก้าวหน้าทางด้านเศรษฐกิจและสังคม การพัฒนา คุณภาพของประชากรก็คือได้ชื่อว่ามีส่วนสำคัญในการช่วยพัฒนาประเทศ ความสำคัญที่จะพัฒนาให้ประชากรในประเทศมีความเจริญเติบโตทั้งทางด้านร่างกาย และจิตใจที่ดี จึงควรส่งเสริมกิจกรรมที่เป็นสื่อ ในการพัฒนาทางด้านร่างกาย อันได้แก่ การออกกำลังกาย เล่นกีฬา

ดังนั้น วิทยาลัยเทคนิคร้อยเอ็ดจึงเล็งเห็นความสำคัญดังกล่าว และได้จัดให้มีการจัดกิจกรรมการแข่งขันกีฬา กรีฑาภายใน เพื่อส่งเสริมให้นักเรียน นักศึกษาได้เล่นกีฬาภายใต้มาตรการป้องกันการแพร่ระบาดของโรคติดต่อเชื้อไวรัสโคโรนา 2019(COVID-19) ขึ้น

7. **วัตถุประสงค์ :**

7.1 เพื่อส่งเสริมให้เยาวชนของชาติมีสุขภาพ ร่างกายแข็งแรงสมบูรณ์ และมีน้ำใจเป็นนักกีฬา

7.2 เพื่อส่งเสริมความสามัคคีและให้สมาชิกแสดงความสามารถด้านกีฬา และรู้จักใช้เวลาว่างให้เกิดประโยชน์

7.3 เพื่อยกระดับมาตรฐานกีฬาของสถานศึกษา และเผยแพร่ชื่อเสียงผลงานของสถานศึกษา

8. เป้าหมาย :

เชิงปริมาณ (ระบุจำนวน)	เชิงคุณภาพ
1. นักกีฬา กรีฑา ชมรมละ 60 คน จำนวน 540 คน 2. ครู เจ้าหน้าที่ กรรมการ จำนวน 150 คน 3. สมาชิกทุกชมรมเข้าร่วม จำนวน 2,000 คน	1. นักเรียน นักศึกษาได้แสดงออกถึงความรู้ความสามารถในด้านกีฬาและกรีฑา รู้แพ้ รู้ชนะ รู้อภัยในเกมกีฬา 2. นักเรียน นักศึกษาได้เป็นตัวแทนในระดับที่สูงขึ้น และสร้างชื่อเสียงให้กับสถานศึกษา

9. กิจกรรม/วิธีดำเนินงาน :

ขั้นตอนการดำเนินงาน	2566			2567								
	ต.ค.	พ.ย.	ธ.ค.	ม.ค.	ก.พ.	มี.ค.	เม.ย.	พ.ค.	มิ.ย.	ก.ค.	ส.ค.	ก.ย.
1. เสนอโครงการ/อนุมัติ	✓											
2. เตรียมการดำเนินงาน - แต่งตั้งคณะกรรมการดำเนินงาน - ประชุมฯ/ประสานงานผู้ที่เกี่ยวข้อง		✓	✓	✓								
3. ดำเนินโครงการ -จัดทำรายการขอซื้อ ขอจ้าง -จัดทำโครงการและขออนุมัติ -จัดทำคำสั่งมอบหมาย -จัดซื้อจัดจ้าง		✓	✓	✓								
4. ติดตามและประเมินผล			✓	✓								
5. สรุปรายงานผลการดำเนินโครงการ			✓	✓	✓							

* หมายเหตุ ใช้เครื่อง (✓) ขีดลงในช่องว่าง

10. งบประมาณในการดำเนินงาน :

ประมาณการ	แหล่งเงิน/ยอดจัดสรร							รวมเงิน	หมายเหตุ
	เงินงบประมาณ					เงินนอกงบประมาณ			
	งบบุคลากร	งบดำเนินงาน	งบลงทุน	งบอุดหนุน	งบรายจ่ายอื่น	รถส./บกศ.	ขับฝาก		
1.ค่าครุภัณฑ์/สิ่งก่อสร้าง .....รายละเอียด.....									
2.ค่าตอบแทน/ค่าใช้สอย/ค่าวัสดุ .....รายละเอียด.....				20,000		18,000		38,000	
รวมทั้งสิ้น								38,000	

11.ตัวชี้วัดผลสำเร็จของโครงการ :

ตัวชี้วัด	เชิงปริมาณ (ระบุจำนวน)	เชิงคุณภาพ
ผลผลิต (Output)	1. นักเรียน นักศึกษา คณะผู้บริหารและครูบุคลากรทางการศึกษาเข้าร่วมกิจกรรม	1. นักเรียน นักศึกษามีความสามัคคีและมีน้ำใจเป็นนักกีฬา 2. นักเรียน นักศึกษาแสดงความสามารถด้านกีฬา
ผลลัพธ์ (Outcome)	1. นักเรียน นักศึกษา คณะผู้บริหารและครูบุคลากรทางการศึกษาเข้าร่วมกิจกรรม	1. เป็นตัวแทนในระดับที่สูงขึ้น และสร้างชื่อเสียงให้กับสถานศึกษา

12. ผลที่คาดว่าจะได้รับ :

12.1 นักเรียน นักศึกษา แสดงความสามารถด้านกีฬาและมีความเป็นเลิศทางด้านกีฬา

12.2 นักเรียน นักศึกษามีความสามัคคีและมีน้ำใจเป็นนักกีฬา

12.3 ได้ยกระดับมาตรฐานกีฬาของวิทยาลัยฯ และตัวแทนนักกีฬาเข้าร่วมแข่งขันในระดับต่าง ๆ

13. การติดตามผลและประเมินผล :

13.1 จากจำนวนผู้เข้าร่วมกิจกรรม

13.2 จากแบบสอบถาม

ลงชื่อ ..... ผู้เสนอโครงการ
(นายวัชรพงศ์ ดอนแถลง)
หัวหน้างานกิจกรรมนักเรียน นักศึกษา

ลงชื่อ ..... ผู้เห็นชอบ
(นายทวีเกียรติ จันทะ)
รองผู้อำนวยการฝ่ายพัฒนากิจการนักเรียน นักศึกษา

เห็นควร ☑ อนุมัติ ☐ ไม่อนุมัติ

ลงชื่อ .....
(นายสุทธิพงษ์ อันทรบุตร)
หัวหน้างานวางแผนและงบประมาณ

ลงชื่อ .....
(นายปริญญา คำชาย)
รองผู้อำนวยการฝ่ายแผนงานและความร่วมมือ

ลงชื่อ ..... ผู้อนุมัติโครงการ
(นายอาคม จันทร์นาม)
ผู้อำนวยการวิทยาลัยเทคนิคร้อยเอ็ด
02 ต.ค. 2566

โครงการที่.....

วิทยาลัยเทคนิคร้อยเอ็ด

1. ชื่อโครงการ : ดนตรีและวัฒนธรรมอีสาน ประจำปีการศึกษา 2566

2. ผู้รับผิดชอบโครงการ : งานกิจกรรมนักเรียน นักศึกษา ฝ่าย พัฒนากิจการนักเรียน นักศึกษา

ผู้ประสานงาน ชื่อ-สกุล นายวัชรพงศ์ ดอนแดง

ตำแหน่ง หัวหน้างานกิจกรรมนักเรียนนักศึกษา โทรศัพท์ โทรสาร

โทรศัพท์เคลื่อนที่ E-mail

3. ความสอดคล้อง/เชื่อมโยง/ภายใต้ ยุทธศาสตร์ นโยบาย จุดเน้น และมาตรการ :

3.1 สอดคล้องกับมาตรฐานการอาชีวศึกษา : มาตรฐานที่ 1 ด้านที่ 1.2

3.2 สอดคล้องกับยุทธศาสตร์/นโยบาย : ศธ. ข้อที่ 2 สอศ. ข้อที่

3.3 สอดคล้องกับพันธกิจของสถานศึกษา : ข้อที่ 6

3.4 สอดคล้องกับวาระวิทยาลัย : เป้าหมายที่ 4

3.5 สอดคล้องกับสถานศึกษาพระราชทาน : ด้านที่ 1 ตัวชี้วัด 1.3

4. ระยะเวลาในการดำเนินโครงการ : พฤศจิกายน 2566

5. สถานที่ดำเนินงาน : วิทยาลัยเทคนิคร้อยเอ็ด

6. ความสำคัญของโครงการ/หลักการและเหตุผล :

หลักการคือวิทยาลัยเทคนิคร้อยเอ็ดจัดการประชุมวิชาการองค์การนักวิชาชีพในอนาคต การแข่งขันทักษะวิชาชีพ และทักษะพื้นฐาน ระดับวิทยาลัยเทคนิคร้อยเอ็ด ประจำปีการศึกษา ๒๕๖๖ เพื่อเป็นการเตรียมความพร้อมของคณะกรรมการองค์การนักวิชาชีพระดับวิทยาลัยเข้าร่วมการประชุมวิชาการและคัดเลือกตัวแทนในด้านการทักษะวิชาชีพ ทักษะพื้นฐานเข้าร่วมการประกวด การแข่งขันร่วมกับสถานศึกษาในสังกัด และกิจกรรมการประกวดร้องเพลง ประกวดโฟล์คซอง และการประกวดวงดนตรีคนพันธ์ R เป็นอีกกิจกรรม ที่ต้องมีการประกวดแข่งขัน คัดเลือกเป็นตัวแทนวิทยาลัยเข้าร่วมการแข่งขันในระดับอาชีวศึกษาจังหวัดร้อยเอ็ด ระดับภาค และระดับชาติ ตามลำดับ

อัตลักษณ์คุณธรรมที่สมาชิกชมรมวิชาชีพจะได้ คือ มีความรับผิดชอบ ขยันหมั่นเพียร มีวินัย มีความรักและศรัทธาในวิชาชีพของตน

7. วัตถุประสงค์ :

7.1 เพื่อให้มวลสมาชิกองค์การนักวิชาชีพ/ชมรมวิชาชีพ ได้เข้าร่วมการประกวดร้องเพลงไทยลูกทุ่ง เพลงไทยสากล เพลงสากล (ชาย/หญิง)

7.2 เพื่อคัดเลือกสมาชิกเป็นตัวแทนเข้าร่วมการแข่งขันในระดับอาชีวศึกษาจังหวัด ระดับภาคและระดับชาติ ตามลำดับ

8. เป้าหมาย :

เชิงปริมาณ (ระบุจำนวน)	เชิงคุณภาพ
มวลสมาชิกองค์การนักวิชาชีพ/ชมรมวิชาชีพทุกชมรมส่งตัวแทนเข้าร่วมการประกวดแข่งขันทั้ง 10 ชมรมๆละ 6 คน	มวลสมาชิกได้แสดงออกถึงความรู้ความสามารถในด้านการร้องเพลงไทยลูกทุ่ง เพลงไทยสากล เพลงสากล (ชาย/หญิง)

9. กิจกรรม/วิธีดำเนินงาน :

ขั้นตอนการดำเนินงาน	2566			2567								
	ต.ค.	พ.ย.	ธ.ค.	ม.ค.	ก.พ.	มี.ค.	เม.ย.	พ.ค.	มิ.ย.	ก.ค.	ส.ค.	ก.ย.
1. เสนอโครงการ/อนุมัติ	✓											
2. เตรียมการดำเนินงาน - แต่งตั้งคณะกรรมการดำเนินงาน - ประชุมฯ/ประสานงานผู้ที่เกี่ยวข้อง		✓	✓	✓								
3. ดำเนินโครงการ -จัดทำรายการขอซื้อ ขอจ้าง -จัดทำโครงการและขออนุมัติ -จัดทำคำสั่งมอบหมาย -จัดซื้อจัดจ้าง		✓	✓	✓								
4. ติดตามและประมินผล			✓	✓								
5. สรุปรายงานผลการดำเนินโครงการ			✓	✓	✓							

* หมายเหตุ ใช้เครื่อง (✓) ขีดลงในช่องว่าง

10. งบประมาณในการดำเนินงาน :

ประมาณการ	แหล่งเงิน/ยอดจัดสรร							รวมเงิน	หมายเหตุ
	เงินงบประมาณ					เงินนอกงบประมาณ			
	งบบุคลากร	งบดำเนินงาน	งบลงทุน	งบอุดหนุน	งบรายจ่ายอื่น	รสส./บกศ.	รับฝาก		
1.ค่าครุภัณฑ์/สิ่งก่อสร้าง .....รายละเอียด.....									
2.ค่าตอบแทน/ค่าใช้สอย/ค่าวัสดุ .....รายละเอียด.....				13,500				13,500	
รวมทั้งสิ้น								13,500	

11.ตัวชี้วัดผลสำเร็จของโครงการ :

ตัวชี้วัด	เชิงปริมาณ (ระบุจำนวน)	เชิงคุณภาพ
ผลผลิต (Output)	สมาชิกองค์การนักวิชาชีพ/ชมรมวิชาชีพฯ ชมรมๆละ 10 คน	ได้เข้าร่วมการประกวดร้องเพลงไทยลูกทุ่ง เพลงไทยสากล เพลงสากล (ชาย/หญิง) เพื่อคัดเลือกเป็นตัวแทนวิทยาลัย
ผลลัพธ์ (Outcome)	สมาชิกองค์การนักวิชาชีพ/ชมรมวิชาชีพฯ ชมรมๆละ 10 คน	ได้แสดงออกถึงความรู้ความสามารถในด้านการร้องเพลง แบบบูรณาการ

12. ผลที่คาดว่าจะได้รับ :

12.1 มวลสมาชิกองค์การนักวิชาชีพ/ชมรมวิชาชีพ ได้เข้าร่วมการประกวดร้องเพลง ไทยลูกทุ่ง เพลงไทยสากล เพลงสากล (ชาย/หญิง)

12.2 ได้ตัวแทนเข้าร่วมการแข่งขันในระดับอาชีวศึกษาจังหวัด ระดับภาค และระดับชาติตามลำดับ

13. การติดตามผลและประเมินผล :

13.1 จากจำนวนผู้เข้าร่วมโครงการ

13.2 จากแบบสอบถาม

ลงชื่อ ..... ผู้เสนอโครงการ
(นายวัชรพงศ์ ดอนแถลง)
หัวหน้างานกิจกรรมนักเรียน นักศึกษา

ลงชื่อ ..... ผู้เห็นชอบ
(นายทวีเกียรติ จันทะ)
รองผู้อำนวยการฝ่ายพัฒนากิจการนักเรียน นักศึกษา

เห็นควร ☑ อนุมัติ ☐ ไม่อนุมัติ

ลงชื่อ .....
(นายสุทธิพงษ์ อันทรบุตร)
หัวหน้างานวางแผนและงบประมาณ

ลงชื่อ .....
(นายปริญญา คำขาย)
รองผู้อำนวยการฝ่ายแผนงานและความร่วมมือ

ลงชื่อ ..... ผู้อนุมัติโครงการ
(นายอาคม จันทร์นาม)
ผู้อำนวยการวิทยาลัยเทคนิคร้อยเอ็ด
02 ต.ค. 2566

โครงการที่.....

วิทยาลัยเทคนิคร้อยเอ็ด

1. **ชื่อโครงการ :** วันเด็กแห่งชาติ

2. **ผู้รับผิดชอบโครงการ :** งานกิจกรรมนักเรียน นักศึกษา ฝ่าย พัฒนากิจการนักเรียน นักศึกษา

ผู้ประสานงาน ชื่อ-สกุล นายวัชรพงศ์ ดอนแดง

ตำแหน่ง หัวหน้างานกิจกรรมนักเรียนนักศึกษา โทรศัพท์ โทรสาร

โทรศัพท์เคลื่อนที่ E-mail

3. **ความสอดคล้อง/เชื่อมโยง/ภายใต้ ยุทธศาสตร์ นโยบาย จุดเน้น และมาตรการ :**

3.1 สอดคล้องกับมาตรฐานการอาชีวศึกษา : มาตรฐานที่ 1 ด้านที่ 1.2

3.2 สอดคล้องกับยุทธศาสตร์/นโยบาย : ศธ. ข้อที่ 2 สอศ. ข้อที่

3.3 สอดคล้องกับพันธกิจของสถานศึกษา : ข้อที่ 6

3.4 สอดคล้องกับวาระวิทยาลัย : เป้าหมายที่ 4

3.5 สอดคล้องกับสถานศึกษาพระราชทาน : ด้านที่ 1 ตัวชี้วัด 1.1

4. **ระยะเวลาในการดำเนินโครงการ :** มีนาคม 2567

5. **สถานที่ดำเนินงาน :** วิทยาลัยเทคนิคร้อยเอ็ด หรือ (สถานที่ดำเนินการอาจปรับเปลี่ยนตามความเหมาะสม)

6. **ความสำคัญของโครงการ/หลักการและเหตุผล :**

ตามที่รัฐบาลกำหนดให้เป็นวันเด็กแห่งชาติ ตรงกับวันเสาร์ที่สองของเดือนมกราคมของทุกปี ซึ่งหน่วยงานต่างๆ ทั้งภาครัฐและเอกชนได้จัดกิจกรรมสำหรับเด็ก เพื่อให้ตระหนักถึงความสำคัญของเด็กซึ่งถือว่าเป็นทรัพยากรบุคคลที่สำคัญยิ่งต่อประเทศชาติ ที่จะเป็นกำลังสำคัญในการพัฒนาชาติบ้านเมืองให้เจริญก้าวหน้าและมั่นคงสืบไป เด็กจึงควรเตรียมตัวที่จะเป็นกำลังของชาติด้วย การขยันหมั่นศึกษาหาความรู้และใช้เวลาให้เป็นประโยชน์อย่างเต็มที่ ประพฤติปฏิบัติตนอยู่ในระเบียบวินัย มีความขยันหมั่นเพียรตั้งใจทำงานด้วยความรับผิดชอบยึดมั่นในความซื่อสัตย์ สุจริต ตลอดจนมีความเมตตากรุณาช่วยเหลือเอื้อเฟื้อผู้อื่นเสียสละและบำเพ็ญประโยชน์เพื่อส่วนรวม ช่วยกันรักษาความสะอาดและอนุรักษ์ทรัพยากร หากเด็กทุกคนได้ตระหนักถึงอนาคตของตนและของประเทศชาติ โดยพยายามประพฤติปฏิบัติตนให้เหมาะสมกับวัยแล้วก็จะได้ชื่อว่าเป็น "เด็กดี" จึงกำหนดให้วันที่ 14 มกราคม 2566 เป็นวันเด็กแห่งชาติ เพื่อให้เด็กและเยาวชนได้มีกิจกรรมแสดงความสามารถและได้รับความสนุกสนานตลอดจนได้แสดงออกอย่างสร้างสรรค์ อีกทั้งยังเป็นการประชาสัมพันธ์และแนะแนวการศึกษาต่อให้กับวิทยาลัยอีกทางหนึ่งนั้น

ดังนั้นคณะกรรมการองค์การวิชาชีพฯวิทยาลัยเทคนิคร้อยเอ็ดจึงได้กำหนดจัดกิจกรรมวันเด็กแห่งชาติประจำปี 2567 ขึ้น

7. **วัตถุประสงค์ :**

7.1 เพื่อส่งเสริมและสนับสนุนให้เด็ก เยาวชน ได้มีความรู้ความเข้าใจเกี่ยวกับบทบาท สิทธิหน้าที่ของตนเอง

7.2 เพื่อส่งเสริมให้เด็ก เยาวชน ได้แสดงออก กล้าคิด กล้าทำ ในทางสร้างสรรค์และเป็นประโยชน์และมีส่วนร่วมในการทำกิจกรรมตามความสามารถและความสนใจ

7.3 เพื่อส่งเสริมการทำงานร่วมกับส่วนราชการและหน่วยงานภายนอกสถานศึกษา

8. เป้าหมาย :

เชิงปริมาณ (ระบุจำนวน)	เชิงคุณภาพ
1.คณะครู นักเรียน นักศึกษา วิทยาลัยเทคนิคร้อยเอ็ด	1.นักเรียน นักศึกษา ได้จัดกิจกรรมเพื่อเด็ก เยาวชน ได้แสดงออก กล้าคิด กล้าทำ ในทางสร้างสรรค์และเป็นประโยชน์

9. กิจกรรม/วิธีดำเนินงาน :

ขั้นตอนการดำเนินงาน	2566			2567								
	ต.ค.	พ.ย.	ธ.ค.	ม.ค.	ก.พ.	มี.ค.	เม.ย.	พ.ค.	มิ.ย.	ก.ค.	ส.ค.	ก.ย.
1. เสนอโครงการ/อนุมัติ	✓											
2. เตรียมการดำเนินงาน - แต่งตั้งคณะกรรมการดำเนินงาน - ประชุมฯ/ประสานงานผู้ที่เกี่ยวข้อง				✓	✓							
3. ดำเนินโครงการ -จัดทำรายการขอซื้อ ขอจ้าง -จัดทำโครงการและขออนุมัติ -จัดทำคำสั่งมอบหมาย -จัดซื้อจัดจ้าง				✓	✓							
4. ติดตามและประมินผล				✓	✓	✓						
5. สรุปรายงานผลการดำเนินโครงการ				✓	✓	✓						

* หมายเหตุ ใช้เครื่อง (✓) ขีดลงในช่องว่าง

10. งบประมาณในการดำเนินงาน :

ประมาณการ	แหล่งเงิน/ยอดจัดสรร							รวมเงิน	หมายเหตุ
	เงินงบประมาณ					เงินนอกงบประมาณ			
	งบบุคลากร	งบดำเนินงาน	งบลงทุน	งบอุดหนุน	งบรายจ่ายอื่น	รคส./บกศ.	รับฝาก		
1.ค่าครุภัณฑ์/สิ่งก่อสร้าง .....รายละเอียด.....									
2.ค่าตอบแทน/ค่าใช้สอย/ค่าวัสดุ .....รายละเอียด.....				10,000				10,000	
รวมทั้งสิ้น								10,000	

11. ตัวชี้วัดผลสำเร็จของโครงการ :

ตัวชี้วัด	เชิงปริมาณ (ระบุจำนวน)	เชิงคุณภาพ
ผลผลิต (Output)	1.คณะครู นักเรียน นักศึกษา วิทยาลัยเทคนิคร้อยเอ็ด	1.การจัดกิจกรรมเพื่อเด็ก เยาวชน ได้แสดงออก กล้าคิด กล้าทำ ในทางสร้างสรรค์และเป็นประโยชน์และมีส่วนร่วมในการทำกิจกรรมตามความสามารถและความสนใจ
ผลลัพธ์ (Outcome)	1.คณะครู นักเรียน นักศึกษา วิทยาลัยเทคนิคร้อยเอ็ด	1.นักเรียน นักศึกษา ได้จัดกิจกรรมเพื่อเด็ก เยาวชน ได้แสดงออก กล้าคิด กล้าทำ ในทางสร้างสรรค์และเป็นประโยชน์

12. ผลที่คาดว่าจะได้รับ :

12.1 เด็ก เยาวชน ได้รับการส่งเสริมและสนับสนุน ให้มีความรู้ความเข้าใจเกี่ยวกับบทบาท สิทธิหน้าที่ของตนเอง

12.2 เด็ก เยาวชน ได้แสดงออก กล้าคิด กล้าทำ ในทางสร้างสรรค์และเป็นประโยชน์และมีส่วนร่วมในการทำกิจกรรมตามความสามารถและความสนใจ

12.3 ได้ร่วมกิจกรรมกับส่วนราชการและหน่วยงานอื่นภายในจังหวัดร้อยเอ็ด

13. การติดตามผลและประเมินผล :

13.1 การสังเกตการณ์

13.2 การสัมภาษณ์

13.3 แบบสอบถาม

ลงชื่อ ..... ผู้เสนอโครงการ
(นายวัชรพงศ์ ดอนแถลง)
หัวหน้างานกิจกรรมนักเรียน นักศึกษา

ลงชื่อ ..... ผู้เห็นชอบ
(นายพวีเกียรติ จันทะ)
รองผู้อำนวยการฝ่ายพัฒนากิจการนักเรียน นักศึกษา

เห็นควร ☑ อนุมัติ ☐ ไม่อนุมัติ

ลงชื่อ .....
(นายสุทธิพงษ์ อันทรบุตร)
หัวหน้างานวางแผนและงบประมาณ

ลงชื่อ .....
(นายปริญญา คำชาย)
รองผู้อำนวยการฝ่ายแผนงานและความร่วมมือ

ลงชื่อ ..... ผู้อนุมัติโครงการ
(นายอาคม จันทร์นาม)
ผู้อำนวยการวิทยาลัยเทคนิคร้อยเอ็ด
02 ก.ค. 2566

โครงการที่.....

วิทยาลัยเทคนิคร้อยเอ็ด

1. **ชื่อโครงการ :** อบรมสัมมนาจิต ปวช.3

2. **ผู้รับผิดชอบโครงการ :** งานกิจกรรมนักเรียน นักศึกษา ฝ่าย พัฒนากิจการนักเรียน นักศึกษา

ผู้ประสานงาน ชื่อ-สกุล นายวัชรพงศ์ ดอนแดง

ตำแหน่ง หัวหน้างานกิจกรรมนักเรียนนักศึกษา โทรศัพท์ โทรสาร

โทรศัพท์เคลื่อนที่ E-mail

3. **ความสอดคล้อง/เชื่อมโยง/ภายใต้ ยุทธศาสตร์ นโยบาย จุดเน้น และมาตรการ :**

3.1 สอดคล้องกับมาตรฐานการอาชีวศึกษา : มาตรฐานที่ 1 ด้านที่ 1.3

3.2 สอดคล้องกับยุทธศาสตร์/นโยบาย : ศธ. ข้อที่ 2 สอศ. ข้อที่

3.3 สอดคล้องกับพันธกิจของสถานศึกษา : ข้อที่ 6

3.4 สอดคล้องกับวาระวิทยาลัย : เป้าหมายที่ 4

3.5 สอดคล้องกับสถานศึกษาพระราชทาน : ด้านที่ 1 ตัวชี้วัด 1.1

4. **ระยะเวลาในการดำเนินโครงการ :** มกราคม – กุมภาพันธ์ 2566

5. **สถานที่ดำเนินงาน :** วิทยาลัยเทคนิคร้อยเอ็ด (สถานที่อาจมีการเปลี่ยนแปลงตามความเหมาะสม)

6. **ความสำคัญของโครงการ/หลักการและเหตุผล :**

ด้วยวิทยาลัยเทคนิคร้อยเอ็ด ได้รับงบประมาณสนับสนุนโครงการเรียนฟรี 15 ปี ให้ดำเนินโครงการคุณธรรมนำความรู้ สำหรับนักเรียน นักศึกษา ความสำเร็จในการเสริมสร้างคุณธรรม จากกระแสที่เกิดขึ้นกับเยาวชนในเรื่องที่เกี่ยวกับปัญหาต่าง ๆ อาทิ เรื่องที่ไม่มีความขยันเอาใจใส่ในการเรียนเท่าที่ควร การฟุ้งเฟ้อ ฟุ่มเฟือย มีความจำเป็นจะปรับความประพฤติ ค่านิยม ทัศนคติ คุณธรรมจริยธรรมนำความรู้ ปลูกฝังจิตสำนึก ค่านิยมหลักของคนไทย 12 ประการ ได้แก่ มีความรักชาติ ศาสนา พระมหากษัตริย์ ซื่อสัตย์ เสียสละ อดทน มีอุดมการณ์ในสิ่งที่ดีงามเพื่อส่วนรวม กตัญญูต่อพ่อแม่ ผู้ปกครอง ครูบาอาจารย์ ใฝ่หาความรู้ หมั่นศึกษา เล่าเรียนทั้งทางตรงและทางอ้อม รักษาวัฒนธรรม ประเพณีไทยอันงดงาม มีศีลธรรม รักษาความสัตย์ หวังดีต่อผู้อื่น เผื่อแผ่และแบ่งปัน เข้าใจในการเรียนรู้การเป็นประชาธิปไตย อันมีพระมหากษัตริย์ทรงเป็นประมุขที่ถูกต้อง มีระเบียบ วินัย เคารพกฎหมาย ผู้น้อยรู้จักการเคารพผู้ใหญ่ มีสติรู้ตัว รู้คิด รู้ทำ รู้ปฏิบัติตามพระราชดำรัสของพระบาทสมเด็จพระเจ้าอยู่หัว รู้จักดำรงตนอยู่โดยใช้หลักปรัชญาเศรษฐกิจพอเพียงตามพระราชดำรัสของพระบาทสมเด็จพระเจ้าอยู่หัว รู้จักอดออมไว้ใช้เมื่อยามจำเป็น มีไว้พอกินพอใช้ ถ้าเหลือก็แจกจ่ายจำหน่าย และพร้อมที่จะขยายกิจการเมื่อมีความพร้อม มีภูมิคุ้มกันที่ดี มีความเข้มแข็งทั้งร่างกาย และจิตใจ ไม่ยอมแพ้ต่ออำนาจฝ่ายต่ำ หรือกิเลส มีความละอายเกรงกลัวต่อบาป ตามหลักของศาสนา คำนึงถึงผลประโยชน์ของส่วนรวมและของชาติมากกว่าผลประโยชน์ของตนเอง งานกิจกรรมนักเรียน นักศึกษาจึงได้จัดโครงการอบรมคุณธรรม จริยธรรมนำความรู้ในวิชาชีพขึ้น

7. วัตถุประสงค์ :

7.1 เพื่อปลูกฝังค่านิยมและคุณธรรมจริยธรรมที่ดี ให้มีจิตสำนึกในการรับผิดชอบต่ออาชีพ

7.2 เพื่อบรมพัฒนาจิตใจ โดยเน้นหลักคุณธรรมนำวิชาชีพให้มีความมั่นใจในการอยู่ร่วมกันในสังคมอย่างมีความสุข

7.3 เพื่อให้นักเรียน นักศึกษามีความประพฤติ ค่านิยม ทัศนคติ คุณธรรมจริยธรรมนำความรู้ ปลูกฝังจิตสำนึก ค่านิยมหลักของคนไทย 12 ประการ

8. เป้าหมาย :

เชิงปริมาณ (ระบุจำนวน)	เชิงคุณภาพ
นักเรียน ระดับ ปวช.3 ทุกแผนกวิชา	1. สามารถนำหลักคุณธรรม จริยธรรมไปพัฒนาตน ครอบครัว สังคม และประเทศชาติ 2. นักเรียนนักศึกษาเป็นผู้มีทัศนคติที่ดีและมีความเข้าใจต่อการเรียนวิชาชีพ อีกทั้งมีจิตสำนึกในความรับผิดชอบร่วมกันในสังคมเกิดความอยู่ดี มีสุข

9. กิจกรรม/วิธีดำเนินงาน :

ขั้นตอนการดำเนินงาน	2566			2567								
	ต.ค.	พ.ย.	ธ.ค.	ม.ค.	ก.พ.	มี.ค.	เม.ย.	พ.ค.	มิ.ย.	ก.ค.	ส.ค.	ก.ย.
1. เสนอโครงการ/อนุมัติ		✓										
2. เตรียมการดำเนินงาน - แต่งตั้งคณะกรรมการดำเนินงาน - ประชุมฯ/ประสานงานผู้ที่เกี่ยวข้อง				✓	✓							
3. ดำเนินโครงการ -จัดทำรายการขอซื้อ ขอจ้าง -จัดทำโครงการและขออนุมัติ -จัดทำคำสั่งมอบหมาย -จัดซื้อจัดจ้าง				✓	✓							
4. ติดตามและประเมินผล					✓	✓						
5. สรุปรายงานผลการดำเนินโครงการ					✓	✓						

* หมายเหตุ ใช้เครื่อง (✓) ขีดลงในช่องว่าง

10. งบประมาณในการดำเนินงาน :

ประมาณการ	แหล่งเงิน/ยอดจัดสรร							รวมเงิน	หมายเหตุ
	เงินงบประมาณ					เงินนอกงบประมาณ			
	งบบุคลากร	งบดำเนินงาน	งบลงทุน	งบอุดหนุน	งบรายจ่ายอื่น	รคล./บกศ.	รับฝาก		
1.ค่าครุภัณฑ์/สิ่งก่อสร้าง .....รายละเอียด.....									
2.ค่าตอบแทน/ค่าใช้สอย/ค่าวัสดุ .....รายละเอียด.....				50,000				50,000	
รวมทั้งสิ้น								50,000	

11.ตัวชี้วัดผลสำเร็จของโครงการ :

ตัวชี้วัด	เชิงปริมาณ (ระบุจำนวน)	เชิงคุณภาพ
ผลผลิต (Output)	นักเรียน ระดับ ปวช.3 ทุกแผนกวิชา	1. นักเรียน นักศึกษาเข้าฝึกปฏิบัติตนได้อย่างเหมาะสมตามหลักคุณธรรมจริยธรรมนำวิชาชีพ 2. นักเรียนนักศึกษามีทัศนคติที่ดีและมีความเข้าใจต่อการเรียนวิชาชีพ อีกทั้งมีจิตสำนึกในความรับผิดชอบร่วมกันในสังคม
ผลลัพธ์ (Outcome)	นักเรียน ระดับ ปวช.3 ทุกแผนกวิชา	1. นักเรียน นักศึกษาเข้าฝึกปฏิบัติตนได้อย่างเหมาะสมตามหลักคุณธรรมจริยธรรมนำวิชาชีพนำไปปรับใช้ในชีวิตประจำวันได้อย่างเหมาะสม 2. นักเรียนนักศึกษามีทัศนคติที่ดีและมีความเข้าใจต่อการเรียนวิชาชีพ อีกทั้งมีจิตสำนึกในความรับผิดชอบร่วมกันในสังคมเกิดความอยู่ดี มีสุข

12. ผลที่คาดว่าจะได้รับ :

12.1 นักเรียน นักศึกษาเข้าเป็นผู้ปฏิบัติตนได้อย่างเหมาะสมตามหลักคุณธรรม จริยธรรมนำวิชาชีพนำไปปรับใช้ในชีวิตประจำวันได้อย่างเหมาะสม

12.2 นักเรียนนักศึกษามีทัศนคติที่ดีและมีความเข้าใจต่อการเรียนวิชาชีพ อีกทั้งมีจิตสำนึกในความรับผิดชอบร่วมกันในสังคมเกิดความอยู่ดี มีสุข

13. การติดตามผลและประเมินผล :

13.1 จากการสังเกตพฤติกรรมของผู้เข้าร่วมกิจกรรม

13.2 จากแบบสอบถามของผู้เข้าร่วมกิจกรรม

ลงชื่อ ..... ผู้เสนอโครงการ
(นายวัชรพงศ์ ดอนแถลง)
หัวหน้างานกิจกรรมนักเรียน นักศึกษา

ลงชื่อ ..... ผู้เห็นชอบ
(นายทวีเกียรติ จันทะ)
รองผู้อำนวยการฝ่ายพัฒนากิจการนักเรียน นักศึกษา

เห็นควร ☑ อนุมัติ ☐ ไม่อนุมัติ

ลงชื่อ .....
(นายสุทธิพงษ์ อันทรบุตร)
หัวหน้างานวางแผนและงบประมาณ

ลงชื่อ .....
(นายปริญญา คำชาย)
รองผู้อำนวยการฝ่ายแผนงานและความร่วมมือ

ลงชื่อ ..... ผู้อนุมัติโครงการ
(นายอาคม จันทร์นาม)
ผู้อำนวยการวิทยาลัยเทคนิคร้อยเอ็ด
.....9/2.....พ.ศ.....2566.....

โครงการที่.....

วิทยาลัยเทคนิคร้อยเอ็ด

1. **ชื่อโครงการ :** เก่ง ดี มีรางวัล (RETC STAR AWARD)

2. **ผู้รับผิดชอบโครงการ :** งานกิจกรรมนักเรียน นักศึกษา ฝ่าย พัฒนากิจการนักเรียน นักศึกษา

ผู้ประสานงาน ชื่อ-สกุล นายวัชรพงศ์ ดอนแดง

ตำแหน่ง หัวหน้างานกิจกรรมนักเรียนนักศึกษา โทรศัพท์ โทรสาร

โทรศัพท์เคลื่อนที่ E-mail

3. **ความสอดคล้อง/เชื่อมโยง/ภายใต้ ยุทธศาสตร์ นโยบาย จุดเน้น และมาตรการ :**

3.1 สอดคล้องกับมาตรฐานการอาชีวศึกษา : มาตรฐานที่ 1 ด้านที่ 1.3

3.2 สอดคล้องกับยุทธศาสตร์/นโยบาย : ศธ. ข้อที่ 3 สอศ. ข้อที่

3.3 สอดคล้องกับพันธกิจของสถานศึกษา : ข้อที่ 4

3.4 สอดคล้องกับวาระวิทยาลัย : เป้าหมายที่ 4

3.5 สอดคล้องกับสถานศึกษาพระราชทาน : ด้านที่ 1 ตัวชี้วัด 1.1

4. **ระยะเวลาในการดำเนินโครงการ :** 5-9 กุมภาพันธ์ 2567

5. **สถานที่ดำเนินงาน :** วิทยาลัยเทคนิคร้อยเอ็ด

6. **ความสำคัญของโครงการ/หลักการและเหตุผล :**

วิทยาลัยเทคนิคร้อยเอ็ดได้ปลูกฝังให้นักเรียน นักศึกษาพัฒนาตนเองในทุกๆ มิติ ตลอดจนส่งเสริมสนับสนุนให้นักเรียน นักศึกษามีความคิดสร้างสรรค์และเห็นคุณค่าของตนเองและผู้อื่น ทางวิทยาลัยเทคนิคร้อยเอ็ดจึงจัดงานพิธีมอบรางวัลเชิดชูเกียรติให้กับนักเรียน นักศึกษาที่ได้รับรางวัลในด้านต่างๆ ทั้งระดับชาติ ระดับภาค หรือระดับจังหวัด ซึ่งเป็นการสร้างชื่อเสียงให้กับวิทยาลัย ตลอดจนกระตุ้นให้ผู้ได้รับรางวัลและผู้เรียนคนอื่นๆ ได้ชื่นชมและภาคภูมิใจในความสำเร็จของตนเองและผู้อื่น

7. **วัตถุประสงค์ :**

7.1 เพื่อให้นักเรียน นักศึกษาเกิดความภาคภูมิใจในความสำเร็จของตนเอง

7.2 เพื่อส่งเสริมให้นักเรียน นักศึกษามีความใฝ่รู้ใฝ่เรียน

7.3 เพื่อเป็นการสร้างขวัญและกำลังใจให้แก่นักเรียน นักศึกษาที่เรียนดีและมีความประพฤติดี

8. **เป้าหมาย :**

เชิงปริมาณ (ระบุจำนวน)	เชิงคุณภาพ
นักเรียน นักศึกษาได้รับรางวัลเชิดชูเกียรติ	1. นักเรียน นักศึกษามีความภาคภูมิใจ 2. นักเรียน นักศึกษามีความใฝ่รู้ ใฝ่เรียน 3. นักเรียน นักศึกษามีขวัญและกำลังใจในการเรียน

9. กิจกรรม/วิธีดำเนินงาน :

ขั้นตอนการดำเนินงาน	2566			2567								
	ต.ค.	พ.ย.	ธ.ค.	ม.ค.	ก.พ.	มี.ค.	เม.ย.	พ.ค.	มิ.ย.	ก.ค.	ส.ค.	ก.ย.
1. เสนอโครงการ/อนุมัติ		✓	✓	✓								
2. เตรียมการดำเนินงาน - แต่งตั้งคณะกรรมการดำเนินงาน - ประชุมฯ/ประสานงานผู้ที่เกี่ยวข้อง				✓	✓							
3. ดำเนินโครงการ -จัดทำรายการขอซื้อ ขอจ้าง -จัดทำโครงการและขออนุมัติ -จัดทำคำสั่งมอบหมาย -จัดซื้อจัดจ้าง					✓	✓						
4. ติดตามและประมินผล					✓	✓						
5. สรุปรายงานผลการดำเนินโครงการ					✓	✓						

* หมายเหตุ ใช้เครื่อง (✓) ขีดลงในช่องว่าง

10. งบประมาณในการดำเนินงาน :

ประมาณการ	แหล่งเงิน/ยอดจัดสรร							รวมเงิน	หมายเหตุ
	เงินงบประมาณ					เงินนอกงบประมาณ			
	งบบุคลากร	งบดำเนินงาน	งบลงทุน	งบอุดหนุน	งบรายจ่ายอื่น	รสส./บกศ.	รับฝาก		
1.ค่าครุภัณฑ์/สิ่งก่อสร้าง .....รายละเอียด.....									
2.ค่าตอบแทน/ค่าใช้สอย/ค่าวัสดุ .....รายละเอียด.....				30,000				30,000	*ระดมทรัพยากร
รวมทั้งสิ้น								30,000	

11.ตัวชี้วัดผลสำเร็จของโครงการ :

ตัวชี้วัด	เชิงปริมาณ (ระบุจำนวน)	เชิงคุณภาพ
ผลผลิต (Output)	นักเรียน นักศึกษาเข้าร่วมกิจกรรม	นักเรียน นักศึกษา วิทยาลัยเทคนิคร้อยเอ็ด เกิดการพัฒนาทางด้านร่างกาย สังคม อารมณ์จิตใจ และสติปัญญา
ผลลัพธ์ (Outcome)	นักเรียน นักศึกษาที่เข้าร่วมกิจกรรม	นักเรียน นักศึกษามีจิตสำนึกเกิดความกระตือรือร้นในการพัฒนาตนเองในด้านต่างๆ

12. ผลที่คาดว่าจะได้รับ :

12.1 นักเรียน นักศึกษาและบุคลากรของวิทยาลัยเทคนิคร้อยเอ็ดเข้าร่วมกิจกรรม

12.2 นักเรียน นักศึกษามีคุณลักษณะที่พึงประสงค์ตามที่กำหนด

12.3 นักเรียนมีความกล้าแสดงออกในด้านต่างๆ และได้รับส่งเสริม ตามความต้องการของแต่ละบุคคล

13. การติดตามผลและประเมินผล :

13.1 จากจำนวนผู้เข้าร่วมโครงการ

13.2 จากแบบสอบถาม

ลงชื่อ ..... ผู้เสนอโครงการ
(นายวัชรพงศ์ ดอนแดลง)
หัวหน้างานกิจกรรมนักเรียน นักศึกษา

ลงชื่อ ..... ผู้เห็นชอบ
(นายทวีเกียรติ จันทะ)
รองผู้อำนวยการฝ่ายพัฒนากิจการนักเรียน นักศึกษา

เห็นควร ☑ อนุมัติ ☐ ไม่อนุมัติ

ลงชื่อ .....
(นายสุทธิพงษ์ อันทรบุตร)
หัวหน้างานวางแผนและงบประมาณ

ลงชื่อ .....
(นายปริญญา คำชาย)
รองผู้อำนวยการฝ่ายแผนงานและความร่วมมือ

ลงชื่อ ..... ผู้อนุมัติโครงการ
(นายอาคม จันทร์นาม)
ผู้อำนวยการวิทยาลัยเทคนิคร้อยเอ็ด
02 ก.ค. 2566

โครงการที่.....

วิทยาลัยเทคนิคร้อยเอ็ด

1. **ชื่อโครงการ :** เข้าค่ายพักแรมและเดินทางไกลลูกเสือวิสามัญ วิทยาลัยเทคนิคร้อยเอ็ด

2. **ผู้รับผิดชอบโครงการ :** งานกิจกรรมนักเรียน นักศึกษา ฝ่าย พัฒนากิจการนักเรียน นักศึกษา

ผู้ประสานงาน ชื่อ-สกุล นายวัชรพงศ์ ดอนแถลง

ตำแหน่ง หัวหน้างานกิจกรรมนักเรียนนักศึกษา โทรศัพท์ โทรสาร

โทรศัพท์เคลื่อนที่ E-mail

3. **ความสอดคล้อง/เชื่อมโยง/ภายใต้ ยุทธศาสตร์ นโยบาย จุดเน้น และมาตรการ :**

3.1 สอดคล้องกับมาตรฐานการอาชีวศึกษา : มาตรฐานที่ 1 ด้านที่ 1.3

3.2 สอดคล้องกับยุทธศาสตร์/นโยบาย : ศธ. ข้อที่ 2 สอศ. ข้อที่

3.3 สอดคล้องกับพันธกิจของสถานศึกษา : ข้อที่ 6

3.4 สอดคล้องกับวาระวิทยาลัย : เป้าหมายที่ 4

3.5 สอดคล้องกับสถานศึกษาพระราชทาน : ด้านที่ 1 ตัวชี้วัด 1.1

4. **ระยะเวลาในการดำเนินโครงการ :** มกราคม - มีนาคม 2567

5. **สถานที่ดำเนินงาน :** วิทยาลัยเทคนิคร้อยเอ็ด (สถานที่ดำเนินการอาจปรับเปลี่ยนตามความเหมาะสม)

6. **ความสำคัญของโครงการ/หลักการและเหตุผล :**

ตามที่วิทยาลัยเทคนิคร้อยเอ็ดได้มีนโยบาย "คนดีและมีความสุข" ของนักเรียน นักศึกษาของวิทยาลัยเทคนิค เพื่อให้สอดคล้องกับนโยบายดังกล่าว คณะกรรมการชมรมลูกเสือวิสามัญ กองวิทยาลัยเทคนิคร้อยเอ็ด ตามหลักสูตรกิจกรรมการเรียน การสอน ซึ่งกิจกรรมสุดท้ายของการเรียนลูกเสือวิสามัญ คือ การเดินทางไกลและอยู่ค่ายพักแรม เพื่อเป็นการนำความรู้ที่ได้จากการเรียนนำมาปฏิบัติงานจริงไม่ว่าจะเป็นในเรื่องของการอยู่ร่วมกัน การแบ่งงานความรับผิดชอบในหมู่การฝึกความเป็นผู้นำ เมื่อผ่านกิจกรรมดังกล่าว สามารถที่จะนำความรู้ไปใช้ในชีวิตแบบพอเพียงได้

7. **วัตถุประสงค์ :**

7.1 เพื่อให้ลูกเสือวิสามัญได้เดินทางไกลอยู่ค่ายพักแรม ประจำปีการศึกษา 2567

7.2 เพื่อให้ลูกเสือวิสามัญได้ฝึกความอดทน ได้เข้าร่วมกิจกรรมบุกเบิก ผจญภัย และได้เรียนรู้ในกิจกรรมลูกเสือต่าง ๆ

7.3 เพื่อให้ลูกเสือวิสามัญได้ใช้ชีวิตการอยู่ร่วมกัน การใช้ชีวิตกลางแจ้ง

8. **เป้าหมาย :**

เชิงปริมาณ (ระบุจำนวน)	เชิงคุณภาพ
ลูกเสือวิสามัญ วิทยาลัยเทนิคร้อยเอ็ด จำนวน 1,000 คน	ลูกเสือวิสามัญ วิทยาลัยเทคนิคร้อยเอ็ด ได้ฝึกความอดทน ได้เรียนรู้ในกิจกรรมของลูกเสือวิสามัญ

11.ตัวชี้วัดผลสำเร็จของโครงการ :

ตัวชี้วัด	เชิงปริมาณ (ระบุจำนวน)	เชิงคุณภาพ
ผลผลิต (Output)	ลูกเสือวิสามัญ วิทยาลัยเทนิคร้อยเอ็ด จำนวน 1,000 คน	ลูกเสือวิสามัญได้เรียนรู้ในการใช้ชีวิต การอยู่ร่วมกันในการใช้ชีวิตกลางแจ้ง
ผลลัพธ์ (Outcome)	ลูกเสือวิสามัญ วิทยาลัยเทนิคร้อยเอ็ด จำนวน 1,000 คน	ลูกเสือวิสามัญได้เดินทางไกลอยู่ค่ายพักแรม

12. ผลที่คาดว่าจะได้รับ :

12.1 ลูกเสือวิสามัญ วิทยาลัยเทคนิคร้อยเอ็ด ได้เดินทางไกลอยู่ค่ายพักแรม ประจำปีการศึกษา2567

12.2 ลูกเสือวิสามัญ วิทยาลัยเทคนิคร้อยเอ็ด ได้ฝึกความอดทนได้เรียนรู้ในกิจกรรมของลูกเสือวิสามัญ

12.3 ลูกเสือวิสามัญวิทยาลัยเทคนิคร้อยเอ็ด ได้ใช้ชีวิตการอยู่ร่วมกัน การใช้ชีวิตกลางแจ้ง

13. การติดตามผลและประเมินผล :

13.1 จากจำนวนผู้เข้าร่วมโครงการ

13.2 จากแบบสอบถาม

ลงชื่อ ..... ผู้เสนอโครงการ
(นายวัชรพงศ์ ดอนแดลง)
หัวหน้างานกิจกรรมนักเรียน นักศึกษา

ลงชื่อ ..... ผู้เห็นชอบ
(นายทวีเกียรติ จันทะ)
รองผู้อำนวยการฝ่ายพัฒนากิจการนักเรียน นักศึกษา

เห็นควร ☑ อนุมัติ ☐ ไม่อนุมัติ

ลงชื่อ .....
(นายสุทธิพงษ์ อันทรบุตร)
หัวหน้างานวางแผนและงบประมาณ

ลงชื่อ .....
(นายปริญญา คำชาย)
รองผู้อำนวยการฝ่ายแผนงานและความร่วมมือ

ลงชื่อ ..... ผู้อนุมัติโครงการ
(นายอาคม จันทร์นาม)
ผู้อำนวยการวิทยาลัยเทคนิคร้อยเอ็ด
02 ก.ค. 2566

โครงการที่.....

วิทยาลัยเทคนิคร้อยเอ็ด

1. ชื่อโครงการ : อบรมคุณธรรม จริยธรรมนำความรู้ในวิชาชีพ นักเรียนระดับ ปวช.1

2. ผู้รับผิดชอบโครงการ : งานกิจกรรมนักเรียน นักศึกษา ฝ่าย พัฒนากิจการนักเรียน นักศึกษา

ผู้ประสานงาน ชื่อ-สกุล นายวัชรพงศ์ ดอนแถลง

ตำแหน่ง หัวหน้างานกิจกรรมนักเรียนนักศึกษา โทรศัพท์ โทรสาร

โทรศัพท์เคลื่อนที่ E-mail

3. ความสอดคล้อง/เชื่อมโยง/ภายใต้ ยุทธศาสตร์ นโยบาย จุดเน้น และมาตรการ :

3.1 สอดคล้องกับมาตรฐานการอาชีวศึกษา : มาตรฐานที่ 1 ด้านที่ 1.3

3.2 สอดคล้องกับยุทธศาสตร์/นโยบาย : ศธ. ข้อที่ 2 สอศ. ข้อที่

3.3 สอดคล้องกับพันธกิจของสถานศึกษา : ข้อที่ 6

3.4 สอดคล้องกับวาระวิทยาลัย : เป้าหมายที่ 4

3.5 สอดคล้องกับสถานศึกษาพระราชทาน : ด้านที่ 1 ตัวชี้วัด 1.1

4. ระยะเวลาในการดำเนินโครงการ : พฤษภาคม 2567

5. สถานที่ดำเนินงาน : วิทยาลัยเทคนิคร้อยเอ็ด (สถานที่ดำเนินการอาจปรับเปลี่ยนตามความเหมาะสม)

6. ความสำคัญของโครงการ/หลักการและเหตุผล :

ด้วยวิทยาลัย ได้รับนักเรียน นักศึกษาใหม่ ประจำปีการศึกษา 2567 เพื่อเป็นการชี้แจงแนวปฏิบัติให้นักเรียน นักศึกษาใหม่ได้รับรู้กฎ ระเบียบ ข้อบังคับวิทยาลัยเทคนิคร้อยเอ็ด ส่งเสริมค่านิยม ทัศนคติ คุณธรรม จริยธรรมที่พึงประสงค์ของสถานศึกษา และ ปรับพฤติกรรมให้เหมาะสมกับการศึกษาวิชาชีพ แนะนำงานในแต่ละฝ่าย และสถานที่ สิ่งอำนวยความสะดวกต่าง ๆ ตลอดจนการใช้ชีวิตอยู่ร่วมกัน กับผู้อื่น งานที่ต้องปฏิบัติเพื่อนำไปสู่การเรียน การสอน ที่บรรลุวัตถุประสงค์ นักเรียน นักศึกษามีคุณธรรม จริยธรรมนำวิชาชีพ ปลอดยาเสพติดและอบายมุข และบูรณาการหลักปรัชญาของเศรษฐกิจพอเพียง วิทยาลัยจึงได้จัดกิจกรรมดังกล่าว ให้กับนักเรียน นักศึกษา ระดับชั้น ปวช.1 ทุกคน ให้เกิดความเข้าใจอันดีต่อสถาบันการศึกษา

7. วัตถุประสงค์ :

7.1 เพื่อให้นักเรียนมีจิตสำนึกที่ดีและมีวินัย

7.2 เพื่อชี้แจงหลักปฏิบัติ กฎระเบียบ วินัยการปฏิบัติตนระหว่างกำลังศึกษาเล่าเรียน โดยเน้นหลักคุณธรรม จริยธรรม หลีกเลี่ยงสิ่งเสพติดและอบายมุข ในการอยู่ร่วมกันในสังคม และบูรณาการ ตามหลักปรัชญาของเศรษฐกิจพอเพียง

8. เป้าหมาย :

เชิงปริมาณ (ระบุจำนวน)	เชิงคุณภาพ
นักเรียนระดับชั้น ปวช.1 ทุกแผนกวิชา จำนวน 1,000 คน	1. ทำให้นักเรียนได้รู้จักการอยู่ร่วมกัน หลีกเลี่ยงปัญหายาเสพติด มีความรัก ความสามัคคี ตลอดจนมีวินัยและปฏิบัติตามระเบียบของวิทยาลัยได้อย่างเหมาะสม 2. นักเรียนใหม่มีทัศนคติที่ดีและมีความเข้าใจต่อการเรียนวิชาชีพอีกทั้งมีจิตสำนึกในความรับผิดชอบร่วมกัน

9. กิจกรรม/วิธีดำเนินงาน :

ขั้นตอนการดำเนินงาน	2566			2567								
	ต.ค.	พ.ย.	ธ.ค.	ม.ค.	ก.พ.	มี.ค.	เม.ย.	พ.ค.	มิ.ย.	ก.ค.	ส.ค.	ก.ย.
1. เสนอโครงการ/อนุมัติ	✓											
2. เตรียมการดำเนินงาน - แต่งตั้งคณะกรรมการดำเนินงาน - ประชุมฯ/ประสานงานผู้ที่เกี่ยวข้อง								✓	✓			
3. ดำเนินโครงการ -จัดทำรายการขอซื้อ ขอจ้าง -จัดทำโครงการและขออนุมัติ -จัดทำคำสั่งมอบหมาย -จัดซื้อจัดจ้าง								✓	✓			
4. ติดตามและประเมินผล									✓	✓		
5. สรุปรายงานผลการดำเนินโครงการ									✓	✓		

* หมายเหตุ ใช้เครื่อง (✓) ขีดลงในช่องว่าง

10. งบประมาณในการดำเนินงาน :

ประมาณการ	แหล่งเงิน/ยอดจัดสรร							รวมเงิน	หมายเหตุ
	เงินงบประมาณ					เงินนอกงบประมาณ			
	งบบุคลากร	งบดำเนินงาน	งบลงทุน	งบอุดหนุน	งบรายจ่ายอื่น	รพส./บกศ.	รับฝาก		
1.ค่าครุภัณฑ์/สิ่งก่อสร้าง .....รายละเอียด..... ..... 2.ค่าตอบแทน/ค่าใช้สอย/ค่าวัสดุ .....รายละเอียด.....				250,000				250,000	*ระดมทรัพยากร
รวมทั้งสิ้น								250,000	

11.ตัวชี้วัดผลสำเร็จของโครงการ :

ตัวชี้วัด	เชิงปริมาณ (ระบุจำนวน)	เชิงคุณภาพ
ผลผลิต (Output)	นักเรียนระดับชั้น ปวช.1 ทุกแผนกวิชา จำนวน 1,000 คน	1. นักเรียน นักศึกษาปฏิบัติตนได้อย่างเหมาะสมตามกฎระเบียบวินัยการปฏิบัติตนระหว่างกำลังศึกษาเล่าเรียน 2. นักเรียนนักศึกษามีทัศนคติที่ดีและมีความเข้าใจต่อการเรียนวิชาชีพ อีกทั้งมีจิตสำนึกในความรับผิดชอบร่วมกันในสังคม
ผลลัพธ์ (Outcome)	นักเรียนระดับชั้น ปวช.1 ทุกแผนกวิชา จำนวน 1,000 คน	1. นักเรียน นักศึกษาเข้าฝึกปฏิบัติตนได้อย่างเหมาะสมกฎระเบียบวินัยการปฏิบัติตนระหว่างกำลังศึกษาเล่า เรียน นำไปปรับใช้ในชีวิตประจำวันได้อย่างเหมาะสม 2. นักเรียนนักศึกษามีทัศนคติที่ดีและมีความเข้าใจต่อการเรียนวิชาชีพ อีกทั้งมีจิตสำนึกในความรับผิดชอบร่วมกันในสังคมเกิดความอยู่ดี มีสุข

12. ผลที่คาดว่าจะได้รับ :

12.1 นักเรียนปฏิบัติตนได้อย่างเหมาะสมตามหลักคุณธรรม จริยธรรมนำวิชาชีพ

12.2 นักเรียนสามารถนำหลักคุณธรรม จริยธรรมไปพัฒนาตน ครอบครัว สังคมและประเทศชาติ

12.3 นักเรียนมีทัศนคติที่ดีและมีความเข้าใจต่อการเรียนวิชาชีพอีกทั้งมีจิตสำนึกในความรับผิดชอบร่วมกันในสังคม

13. การติดตามผลและประเมินผล :

13.1 จากจำนวนผู้เข้าร่วมโครงการ

13.2 จากแบบสอบถาม

ลงชื่อ ..... ผู้เสนอโครงการ
(นายวัชรพงศ์ ดอนแถลง)
หัวหน้างานกิจกรรมนักเรียน นักศึกษา

ลงชื่อ ..... ผู้เห็นชอบ
(นายทวีเกียรติ จันทะ)
รองผู้อำนวยการฝ่ายพัฒนากิจการนักเรียน นักศึกษา

เห็นควร ☑ อนุมัติ ☐ ไม่อนุมัติ

ลงชื่อ .....
(นายสุทธิพงษ์ อันทรบุตร)
หัวหน้างานวางแผนและงบประมาณ

ลงชื่อ .....
(นายปริญญา คำชาย)
รองผู้อำนวยการฝ่ายแผนงานและความร่วมมือ

ลงชื่อ ..... ผู้อนุมัติโครงการ
(นายอาคม จันทร์นาม)
ผู้อำนวยการวิทยาลัยเทคนิคร้อยเอ็ด
02 ต.ค. 2566

โครงการที่.....

วิทยาลัยเทคนิคร้อยเอ็ด

1. **ชื่อโครงการ :** พิธีบวงสรวงองค์พระวิษณุกรรมและไหว้ครู

2. **ผู้รับผิดชอบโครงการ :** งานกิจกรรมนักเรียน นักศึกษา ฝ่าย พัฒนากิจการนักเรียน นักศึกษา

   ผู้ประสานงาน ชื่อ-สกุล นายวัชรพงศ์ ดอนแกลง

   ตำแหน่ง หัวหน้างานกิจกรรมนักเรียนนักศึกษา โทรศัพท์ โทรสาร

   โทรศัพท์เคลื่อนที่ E-mail

3. **ความสอดคล้อง/เชื่อมโยง/ภายใต้ ยุทธศาสตร์ นโยบาย จุดเน้น และมาตรการ :**

   3.1 สอดคล้องกับมาตรฐานการอาชีวศึกษา : มาตรฐานที่ 1 ด้านที่ 1.3

   3.2 สอดคล้องกับยุทธศาสตร์/นโยบาย : ศธ. ข้อที่ 2 สอศ. ข้อที่

   3.3 สอดคล้องกับพันธกิจของสถานศึกษา : ข้อที่ 6

   3.4 สอดคล้องกับวาระวิทยาลัย : เป้าหมายที่ 4

   3.5 สอดคล้องกับสถานศึกษาพระราชทาน : ด้านที่ 1 ตัวชี้วัด 1.3

4. **ระยะเวลาในการดำเนินโครงการ :** มิถุนายน – กรกฎาคม 2567

5. **สถานที่ดำเนินงาน :** วิทยาลัยเทคนิคร้อยเอ็ด

6. **ความสำคัญของโครงการ/หลักการและเหตุผล :**

ตามธรรมเนียมประเพณีของไทยแต่ครั้งโบราณกาล มักจะกล่าวกันโดยทั่วไปว่า "ศิษย์ที่ดีต้องมีครู" คนไทยที่มีความรู้ ความสามารถ ในทุกแขนงอาชีพ จึงมักจะมีสิ่งยึดเหนี่ยว เทิดทูน เพื่อเป็นขวัญและกำลังใจในการประกอบสัมมาอาชีพ สำหรับผู้ที่ศึกษาเล่าเรียนทางวิชาชีพก็ยึดถือเอาองค์พระวิษณุกรรม เป็นบิดาแห่งชาวช่างทั้งมวล ดังนั้น แต่ละปีการศึกษาวิทยาลัยจึงจัดให้มีพิธีบวงสรวงองค์พระวิษณุกรรม เพื่อความเป็นสิริมงคลของชีวิต

7. **วัตถุประสงค์ :**

   7.1 เพื่อให้นักเรียน นักศึกษาได้มีโอกาสแสดงกตเวทิตาคุณต่อบูรพาจารย์และองค์พระวิษณุกรรม

   7.2 เพื่อเป็นการปลูกฝังให้กับนักเรียน นักศึกษาที่เจตคติที่ดีต่อประเพณี วัฒนธรรมของไทย

   7.3 เพื่อให้นักเรียน นักศึกษาทุกชั้นปี ได้แสดงการคารวะต่อพระบิดาของช่าง

   7.4 เพื่อเสริมสร้างสัมพันธภาพความสามัคคีของนักเรียน นักศึกษา และครูของวิทยาลัยเทคนิคร้อยเอ็ด

8. **เป้าหมาย :**

เชิงปริมาณ (ระบุจำนวน)	เชิงคุณภาพ
ผู้บริหาร ครู เจ้าหน้าที่ และผู้มีเกียรติ ผู้บริหาร ครู และนักเรียน นักศึกษา จำนวน 200 คน	1. นักเรียน นักศึกษามีความสำนึกในพระคุณของบูรพาจารย์ 2. ปฏิบัติตนตามขนบธรรมเนียมประเพณีที่ดีงามของคนไทย

9. กิจกรรม/วิธีดำเนินงาน :

ขั้นตอนการดำเนินงาน	2566			2567								
	ต.ค.	พ.ย.	ธ.ค.	ม.ค.	ก.พ.	มี.ค.	เม.ย.	พ.ค.	มิ.ย.	ก.ค.	ส.ค.	ก.ย.
1. เสนอโครงการ/อนุมัติ	✓											
2. เตรียมการดำเนินงาน - แต่งตั้งคณะกรรมการดำเนินงาน - ประชุมฯ/ประสานงานผู้ที่เกี่ยวข้อง									✓	✓		
3. ดำเนินโครงการ -จัดทำรายการขอซื้อ ขอจ้าง -จัดทำโครงการและขออนุมัติ -จัดทำคำสั่งมอบหมาย -จัดซื้อจัดจ้าง									✓	✓		
4. ติดตามและประเมินผล										✓	✓	
5. สรุปรายงานผลการดำเนินโครงการ										✓	✓	

* หมายเหตุ ใช้เครื่อง (✓) ขีดลงในช่องว่าง

10. งบประมาณในการดำเนินงาน :

ประมาณการ	แหล่งเงิน/ยอดจัดสรร							รวมเงิน	หมายเหตุ
	เงินงบประมาณ					เงินนอกงบประมาณ			
	งบบุคลากร	งบดำเนินงาน	งบลงทุน	งบอุดหนุน	งบรายจ่ายอื่น	รสพ./บกศ.	รับฝาก		
1.ค่าครุภัณฑ์/สิ่งก่อสร้าง .....รายละเอียด.....									
2.ค่าตอบแทน/ค่าใช้สอย/ค่าวัสดุ .....รายละเอียด.....				25,550				25,550	*ระดมทรัพยากร
รวมทั้งสิ้น								25,550	

11.ตัวชี้วัดผลสำเร็จของโครงการ :

ตัวชี้วัด	เชิงปริมาณ (ระบุจำนวน)	เชิงคุณภาพ
ผลผลิต (Output)	ผู้บริหาร ครู เจ้าหน้าที่ และผู้มีเกียรติ ผู้บริหาร ครู และนักเรียน นักศึกษา จำนวน 200 คน	ปลูกฝังให้กับนักเรียน นักศึกษาทีเจตคติที่ดีต่อประเพณี วัฒนธรรมของไทย
ผลลัพธ์ (Outcome)	ผู้บริหาร ครู เจ้าหน้าที่ และผู้มีเกียรติ ผู้บริหาร ครู และนักเรียน นักศึกษา จำนวน 200 คน	ได้มีโอกาสแสดงกตเวทิตาคุณต่อบูรพาจารย์และองค์พระวิษณุกรรม

12. ผลที่คาดว่าจะได้รับ :

12.1 นักเรียน นักศึกษาได้แสดงกตเวทิตาคุณต่อบูรพาจารย์และองค์พระวิษณุกรรม

12.2 นักเรียน นักศึกษาทีเจตคติที่ดีต่อประเพณี วัฒนธรรมของไทย

12.3 นักเรียน นักศึกษาทุกชั้นปี แสดงการคารวะต่อพระบิดาของช่าง

13. การติดตามผลและประเมินผล :

13.1 จากจำนวนผู้เข้าร่วมโครงการ

13.2 จากแบบสอบถาม

ลงชื่อ ..... ผู้เสนอโครงการ

(นายวัชรพงศ์ ดอนแถลง)

หัวหน้างานกิจกรรมนักเรียน นักศึกษา

ลงชื่อ ..... ผู้เห็นชอบ

(นายทวีเกียรติ จันทะ)

รองผู้อำนวยการฝ่ายพัฒนากิจการนักเรียน นักศึกษา

เห็นควร ☑ อนุมัติ ☐ ไม่อนุมัติ

ลงชื่อ .....

(นายสุทธิพงษ์ อันทรบุตร)

หัวหน้างานวางแผนและงบประมาณ

ลงชื่อ .....

(นายปริญญา คำขาย)

รองผู้อำนวยการฝ่ายแผนงานและความร่วมมือ

ลงชื่อ ..... ผู้อนุมัติโครงการ

(นายอาคม จันทร์นาม)

ผู้อำนวยการวิทยาลัยเทคนิคร้อยเอ็ด

02 ต.ค. 2566

โครงการที่.....

วิทยาลัยเทคนิคร้อยเอ็ด

1. **ชื่อโครงการ :** หล่อเทียนและถวายเทียนพรรษา

2. **ผู้รับผิดชอบโครงการ :** งานกิจกรรมนักเรียน นักศึกษา ฝ่าย พัฒนากิจการนักเรียน นักศึกษา

ผู้ประสานงาน ชื่อ-สกุล นายวัชรพงศ์ ดอนแดลง

ตำแหน่ง หัวหน้างานกิจกรรมนักเรียนนักศึกษา โทรศัพท์ โทรสาร

โทรศัพท์เคลื่อนที่ E-mail

3. **ความสอดคล้อง/เชื่อมโยง/ภายใต้ ยุทธศาสตร์ นโยบาย จุดเน้น และมาตรการ :**

3.1 สอดคล้องกับมาตรฐานการอาชีวศึกษา : มาตรฐานที่ 1 ด้านที่ 1.3

3.2 สอดคล้องกับยุทธศาสตร์/นโยบาย : ศธ. ข้อที่ 2 สอศ. ข้อที่

3.3 สอดคล้องกับพันธกิจของสถานศึกษา : ข้อที่ 6

3.4 สอดคล้องกับวาระวิทยาลัย : เป้าหมายที่ 4

3.5 สอดคล้องกับสถานศึกษาพระราชทาน : ด้านที่ 1 ตัวชี้วัด 1.1

4. **ระยะเวลาในการดำเนินโครงการ :** กรกฎาคม 2567

5. **สถานที่ดำเนินงาน :** วิทยาลัยเทคนิคร้อยเอ็ด (สถานที่ดำเนินการอาจปรับเปลี่ยนตามความเหมาะสม)

6. **ความสำคัญของโครงการ/หลักการและเหตุผล :**

ในสังคมไทยปัจจุบันนี้ ทางด้านศาสนา วัฒนธรรม ขาดการเอาใจใส่ และกำลังเลือนหายไปจากเมืองไทยของเรา ประเพณีการแห่เทียนเข้าพรรษา เป็นประเพณีที่สืบทอดกันมาเป็นระยะยาวนานซึ่งตรงกับวันแรม 1 ค่ำ เดือน 8 ของทุกปี และในโอกาสที่จะให้นักเรียน นักศึกษาได้ร่วมหล่อเทียนพรรษาเข้าวัด ฟังธรรม ทำจิตใจให้บริสุทธิ์ ในกิจกรรมวันอาสาฬหบูชา และวันเข้าพรรษานี้ เพื่อรักษาสืบทอดวัฒนธรรมอันดีงามสืบต่อไป

7. **วัตถุประสงค์ :**

7.1 เพื่อให้นักเรียน นักศึกษาได้ทำความดี และทำจิตใจให้ใสบริสุทธิ์ และใช้เวลาว่างให้เกิดประโยชน์

7.2 เพื่อให้นักเรียน นักศึกษาได้ศึกษาความเป็นมาเกี่ยวกับประเพณีและวันสำคัญ

7.3 เพื่อสืบทอดวัฒนธรรม และประเพณีอันดีงามสืบต่อไป

๘. **เป้าหมาย :**

เชิงปริมาณ (ระบุจำนวน)	เชิงคุณภาพ
1. คณะผู้บริหาร ครู เจ้าหน้าที่ เข้าร่วมกิจกรรมจำนวน 100 คน 2. นักเรียน นักศึกษาทุกแผนกวิชา จำนวน 150 คน	1. นักเรียน นักศึกษาเป็นผู้มีจิตใจที่ใส ละอาด บริสุทธิ์ ปฏิบัติตนเป็นพุทธศาสนิกชนเนื่องในวัน สำคัญทางพระพุทธศาสนา 2. นักเรียน นักศึกษาอนุรักษ์ไว้ซึ่งวัฒนธรรมอันดีงามของชาวพุทธ

๙. กิจกรรม/วิธีดำเนินงาน :

ขั้นตอนการดำเนินงาน	2566			2567								
	ต.ค.	พ.ย.	ธ.ค.	ม.ค.	ก.พ.	มี.ค.	เม.ย.	พ.ค.	มิ.ย.	ก.ค.	ส.ค.	ก.ย.
1. เสนอโครงการ/อนุมัติ	✓											
2. เตรียมการดำเนินงาน - แต่งตั้งคณะกรรมการดำเนินงาน - ประชุมฯ/ประสานงานผู้ที่เกี่ยวข้อง									✓	✓		
3. ดำเนินโครงการ -จัดทำรายการขอซื้อ ขอจ้าง -จัดทำโครงการและขออนุมัติ -จัดทำคำสั่งมอบหมาย -จัดซื้อจัดจ้าง									✓	✓		
4. ติดตามและประเมินผล										✓	✓	
5. สรุปรายงานผลการดำเนินโครงการ										✓	✓	

* หมายเหตุ ใช้เครื่อง (✓) ขีดลงในช่องว่าง

10. งบประมาณในการดำเนินงาน :

ประมาณการ	แหล่งเงิน/ยอดจัดสรร							รวมเงิน	หมายเหตุ
	เงินงบประมาณ					เงินนอกงบประมาณ			
	งบบุคลากร	งบดำเนินงาน	งบลงทุน	งบอุดหนุน	งบรายจ่ายอื่น	รัฐส./บกศ.	รับฝาก		
1.ค่าครุภัณฑ์/สิ่งก่อสร้าง .....รายละเอียด.....									
2.ค่าตอบแทน/ค่าใช้สอย/วัสดุ .....รายละเอียด.....				5,000				5,000	
รวมทั้งสิ้น								5,000	

11.ตัวชี้วัดผลสำเร็จของโครงการ :

ตัวชี้วัด	เชิงปริมาณ (ระบุจำนวน)	เชิงคุณภาพ
ผลผลิต (Output)	คณะผู้บริหาร ครู เจ้าหน้าที่ นักเรียน นักศึกษาทุกแผนกวิชา จำนวน 250 คน	นักเรียน นักศึกษาปฏิบัติตนเป็นพุทธศาสนิกชนเนื่องในวันสำคัญทางพระพุทธศาสนา
ผลลัพธ์ (Outcome)	คณะผู้บริหาร ครู เจ้าหน้าที่ นักเรียน นักศึกษาทุกแผนกวิชา จำนวน 250 คน	ปฏิบัติตนเป็นพุทธศาสนิกชนเนื่องในวันสำคัญทางพระพุทธศาสนา และอนุรักษ์ไว้ซึ่งวัฒนธรรมอันดีงามของชาวพุทธ

12. ผลที่คาดว่าจะได้รับ :

12.1 นักเรียน นักศึกษาปฏิบัติตนเป็นพุทธศาสนิกชนเนื่องในวันสำคัญทางพระพุทธศาสนา

12.2 นักเรียน นักศึกษาอนุรักษ์ไว้ซึ่งวัฒนธรรมอันดีงามของชาวพุทธ

13. การติดตามผลและประเมินผล :

13.1 จากจำนวนผู้เข้าร่วมโครงการ

13.2 จากแบบสอบถาม

ลงชื่อ ..... ผู้เสนอโครงการ
(นายวัชรพงศ์ ดอนแถลง)
หัวหน้างานกิจกรรมนักเรียน นักศึกษา

ลงชื่อ ..... ผู้เห็นชอบ
(นายทวีเกียรติ จันทะ)
รองผู้อำนวยการฝ่ายพัฒนากิจการนักเรียน นักศึกษา

เห็นควร ☑ อนุมัติ ☐ ไม่อนุมัติ

ลงชื่อ .....
(นายสุทธิพงษ์ อันทรบุตร)
หัวหน้างานวางแผนและงบประมาณ

ลงชื่อ .....
(นายปริญญา คำชาย)
รองผู้อำนวยการฝ่ายแผนงานและความร่วมมือ

ลงชื่อ ..... ผู้อนุมัติโครงการ
(นายอาคม จันทร์นาม)
ผู้อำนวยการวิทยาลัยเทคนิคร้อยเอ็ด
02 ก.ค. 2566

โครงการที่.....

วิทยาลัยเทคนิคร้อยเอ็ด

1. ชื่อโครงการ : วันแม่แห่งชาติ 12 สิงหาพระพันปีหลวงในราชการที่ 9 และวันเฉลิมพระชนมพรรษา รัชกาลที่ 10

2. ผู้รับผิดชอบโครงการ : งานกิจกรรมนักเรียน นักศึกษา ฝ่าย พัฒนากิจการนักเรียน นักศึกษา

ผู้ประสานงาน ชื่อ-สกุล นายวัชรพงศ์ ดอนแถลง

ตำแหน่ง หัวหน้างานกิจกรรมนักเรียนนักศึกษา โทรศัพท์ โทรสาร

โทรศัพท์เคลื่อนที่ E-mail

3. ความสอดคล้อง/เชื่อมโยง/ภายใต้ ยุทธศาสตร์ นโยบาย จุดเน้น และมาตรการ :

3.1 สอดคล้องกับมาตรฐานการอาชีวศึกษา : มาตรฐานที่ 1 ด้านที่ 1.3

3.2 สอดคล้องกับยุทธศาสตร์/นโยบาย : ศธ. ข้อที่ 2 สอศ. ข้อที่

3.3 สอดคล้องกับพันธกิจของสถานศึกษา : ข้อที่ 6

3.4 สอดคล้องกับวาระวิทยาลัย : เป้าหมายที่ 4

3.5 สอดคล้องกับสถานศึกษาพระราชทาน : ด้านที่ 1 ตัวชี้วัด 1.1

4. ระยะเวลาในการดำเนินโครงการ : กรกฎาคม 2567 - สิงหาคม 2567

5. สถานที่ดำเนินงาน : วิทยาลัยเทคนิคร้อยเอ็ด

6. ความสำคัญของโครงการ/หลักการและเหตุผล :

ประเทศไทยเป็นประเทศที่ปกครองด้วยระบอบประชาธิปไตยอันมีพระมหากษัตริย์ทรงเป็นประมุข มาตั้งแต่อดีตจนถึงปัจจุบัน และเป็นหน้าที่ของปวงชนชาวไทยทุกคนที่ร่วมกันธำรงรักษาให้คงอยู่ต่อไปในอนาคต จึงได้จัดกิจกรรมในวันสำคัญต่าง ๆ เพื่อกระตุ้นเตือนให้เยาวชนมีจิตสำนึกในความเป็นไทย มีความจงรักภักดี ต่อสถาบันชาติ ศาสนา พระมหากษัตริย์ขึ้น ได้แก่ วันที่ 28 กรกฎาคม, 12 สิงหาคม เป็นต้น

7. วัตถุประสงค์ :

7.1 เพื่อให้นักเรียน นักศึกษาแสดงออกถึงความจงรักภักดีต่อสถาบันชาติ ศาสนาพระมหากษัตริย์

7.2 เพื่อแสดงถึงความจงรักภักดีต่อสถาบันชาติ ศาสนา พระมหากษัตริย์

7.3 เพื่อแสดงถึงความสามัคคีของประชาชน

8. เป้าหมาย :

เชิงปริมาณ (ระบุจำนวน)	เชิงคุณภาพ
1. นักเรียน นักศึกษาเข้าร่วมกิจกรรมตามกำหนด 2. บุคลากรทางการศึกษาเข้าร่วมกิจกรรมตามกำหนด	1. นักเรียน นักศึกษาได้ร่วมกิจกรรมวันสำคัญของชาติ ศาสนา พระมหากษัตริย์ 2. นักเรียน นักศึกษาแสดงความจงรักภักดีต่อสถาบันชาติ ศาสนา พระมหากษัตริย์

9. กิจกรรม/วิธีดำเนินงาน :

ขั้นตอนการดำเนินงาน	2566			2567								
	ต.ค.	พ.ย.	ธ.ค.	ม.ค.	ก.พ.	มี.ค.	เม.ย.	พ.ค.	มิ.ย.	ก.ค.	ส.ค.	ก.ย.
1. เสนอโครงการ/อนุมัติ	✓											
2. เตรียมการดำเนินงาน - แต่งตั้งคณะกรรมการดำเนินงาน - ประชุมฯ/ประสานงานผู้ที่เกี่ยวข้อง										✓	✓	✓
3. ดำเนินโครงการ -จัดทำรายการขอซื้อ ขอจ้าง -จัดทำโครงการและขออนุมัติ -จัดทำคำสั่งมอบหมาย -จัดซื้อจัดจ้าง										✓	✓	✓
4. ติดตามและประเมินผล										✓	✓	✓
5. สรุปรายงานผลการดำเนินโครงการ										✓	✓	✓

* หมายเหตุ ใช้เครื่อง (✓) ขีดลงในช่องว่าง

10. งบประมาณในการดำเนินงาน :

ประมาณการ	แหล่งเงิน/ยอดจัดสรร							รวมเงิน	หมายเหตุ
	เงินงบประมาณ					เงินนอกงบประมาณ			
	งบบุคลากร	งบดำเนินงาน	งบลงทุน	งบอุดหนุน	งบรายจ่ายอื่น	รสส./บกศ.	รับฝาก		
1.ค่าครุภัณฑ์/สิ่งก่อสร้าง .....รายละเอียด.....									
2.ค่าตอบแทน/ค่าใช้สอย/ค่าวัสดุ .....รายละเอียด.....				1,000				1,000	
รวมทั้งสิ้น								1,000	

11. ตัวชี้วัดผลสำเร็จของโครงการ :

ตัวชี้วัด	เชิงปริมาณ (ระบุจำนวน)	เชิงคุณภาพ
ผลผลิต (Output)	นักเรียน นักศึกษา ผู้บริหาร ครูและบุคลากรทางการศึกษาเข้าร่วมกิจกรรม	นักเรียน นักศึกษา มีความจงรักภักดีต่อสถาบันชาติ ศาสนา พระมหากษัตริย์
ผลลัพธ์ (Outcome)	นักเรียน นักศึกษา ผู้บริหาร ครูและบุคลากรทางการศึกษาเข้าร่วมกิจกรรม	นักเรียน นักศึกษา ได้แสดงออกถึงความจงรักภักดีต่อสถาบันชาติ ศาสนา พระมหากษัตริย์

12. ผลที่คาดว่าจะได้รับ :

12.1 นักเรียน นักศึกษาเข้าร่วมกิจกรรม

12.2 บุคลากรทางการศึกษาเข้าร่วมกิจกรรม

12.3 นักเรียน นักศึกษาได้ร่วมกิจกรรมและมีความจงรักภักดีต่อสถาบันชาติ ศาสนา พระมหากษัตริย์

13. การติดตามผลและประเมินผล :

13.1 จากจำนวนผู้เข้าร่วมกิจกรรม

13.2 จากแบบสอบถาม

ลงชื่อ ..... ผู้เสนอโครงการ
(นายวัชรพงศ์ ดอนแถลง)
หัวหน้างานกิจกรรมนักเรียน นักศึกษา

ลงชื่อ ..... ผู้เห็นชอบ
(นายทวีเกียรติ จันทะ)
รองผู้อำนวยการฝ่ายพัฒนากิจการนักเรียน นักศึกษา

เห็นควร ☑ อนุมัติ ☐ ไม่อนุมัติ

ลงชื่อ .....
(นายสุทธิพงษ์ อันทรบุตร)
หัวหน้างานวางแผนและงบประมาณ

ลงชื่อ .....
(นายปริญญา คำขาย)
รองผู้อำนวยการฝ่ายแผนงานและความร่วมมือ

ลงชื่อ ..... ผู้อนุมัติโครงการ
(นายอาคม จันทร์นาม)
ผู้อำนวยการวิทยาลัยเทคนิคร้อยเอ็ด
02 ก.ค. 2566
...../...../.....

โครงการที่.....

วิทยาลัยเทคนิคร้อยเอ็ด

1. **ชื่อโครงการ :** ปลูกป่าเฉลิมพระเกียรติ วันแม่แห่งชาติ

2. **ผู้รับผิดชอบโครงการ :** งานกิจกรรมนักเรียน นักศึกษา ฝ่าย พัฒนากิจการนักเรียน นักศึกษา

ผู้ประสานงาน ชื่อ-สกุล นายวัชรพงศ์ ดอนแถลง

ตำแหน่ง หัวหน้างานกิจกรรมนักเรียนนักศึกษา โทรศัพท์ โทรสาร

โทรศัพท์เคลื่อนที่ E-mail

3. **ความสอดคล้อง/เชื่อมโยง/ภายใต้ ยุทธศาสตร์ นโยบาย จุดเน้น และมาตรการ :**

3.1 สอดคล้องกับมาตรฐานการอาชีวศึกษา : มาตรฐานที่ 2 ด้านที่ 2.3

3.2 สอดคล้องกับยุทธศาสตร์/นโยบาย : ศธ. ข้อที่ 2 สอศ. ข้อที่

3.3 สอดคล้องกับพันธกิจของสถานศึกษา : ข้อที่ 6

3.4 สอดคล้องกับวาระวิทยาลัย : เป้าหมายที่ 4

3.5 สอดคล้องกับสถานศึกษาพระราชทาน : ด้านที่ 1 ตัวชี้วัด 1.3

4. **ระยะเวลาในการดำเนินโครงการ :** สิงหาคม 2567

5. **สถานที่ดำเนินงาน :** วิทยาลัยเทคนิคร้อยเอ็ด(สถานที่ดำเนินการอาจปรับเปลี่ยนตามความเหมาะสม)

6. **ความสำคัญของโครงการ/หลักการและเหตุผล :**

สืบเนื่องในโอกาสมหามงคลที่สมเด็จพระนางเจ้าสิริกิติ์ พระบรมราชินีนาถ พระบรมราชชนนีพันปีหลวงในรัชกาลที่ 9ฯ ทรงพระเจริญพระชนมพรรษา 89 พรรษา ในวันที่ 12 สิงหาคม 2567 และได้มีราชเสาวนีย์ ให้ประชาชนในทุกภาคส่วน ได้ตระหนักและเห็นความสำคัญของป่าไม้ และแหล่งน้ำ โดยช่วยกันดูแล รักษาพื้นฟูทรัพยากรป่าไม้ และสิ่งแวดล้อม อีกทั้งปัจจุบันมลพิษภาวะทางอากาศ ได้ทวีความรุนแรงขึ้นเรื่อย ๆ ไม่ว่าจะเป็นทางด้านอากาศเป็นพิษ มลภาวะทางเสียง ภาวะโลกร้อน ซึ่งปัญหาเหล่านี้ เกิดจากการเปลี่ยนแปลงทางด้านสิ่งแวดล้อมในหลายภูมิภาค ได้เกิดวิกฤตการณ์ทั้งภัยธรรมชาติ เช่น แผ่นดินไหว น้ำท่วม แผ่นดินถล่ม ความแห้งแล้ง และความแปรปรวนของสภาพอากาศ ทำให้เกิดพายุที่มีความรุนแรงมากขึ้น ทั้งนี้ ส่วนหนึ่งมีสาเหตุมาจากการเปลี่ยนแปลงของอุณหภูมิโลกที่สูงขึ้น หรือเกิดภาวะโลกร้อน (Global Warming) เพื่อเป็นการป้องกันปัญหาความรุนแรงของภัยพิบัติที่อาจจะเกิดขึ้นมาอีกวิทยาลัยเทคนิคร้อยเอ็ดได้จัดโครงการอนุรักษ์สิ่งแวดล้อมเฉลิมพระเกียรติฯ ขึ้น คือ การปันจักรยานเพื่อรณรงค์ ลดมลพิษและส่งเสริมสุขภาพ การปลูกต้นไม้เพื่อเพิ่มพื้นที่สีเขียว การลดการทิ้งขยะมูลฝอยและน้ำเสียลงลำคลอง การลดการเผาไหม้ในที่โล่ง

7. **วัตถุประสงค์ :**

7.1 เพื่อเฉลิมในโอกาสมหามงคล 12 สิงหามหาราชินี ครบ 90 พรรษา 12 สิงหาคม 2567

7.2 เพื่อเสริมสร้างจิตสำนึกสร้างความตระหนักในด้านสิ่งแวดล้อม

๘. เป้าหมาย :

เชิงปริมาณ (ระบุจำนวน)	เชิงคุณภาพ
ครู บุคลากรทางการศึกษา และนักเรียน นักศึกษา จำนวน 150 คน	นักเรียน นักศึกษาได้ร่วมกิจกรรม สร้างจิตสำนึกในการอนุรักษ์สิ่งแวดล้อม

๙. กิจกรรม/วิธีดำเนินงาน :

ขั้นตอนการดำเนินงาน	2566			2567								
	ต.ค.	พ.ย.	ธ.ค.	ม.ค.	ก.พ.	มี.ค.	เม.ย.	พ.ค.	มิ.ย.	ก.ค.	ส.ค.	ก.ย.
1. เสนอโครงการ/อนุมัติ		✓										
2. เตรียมการดำเนินงาน - แต่งตั้งคณะกรรมการดำเนินงาน - ประชุมฯ/ประสานงานผู้ที่เกี่ยวข้อง									✓	✓		
3. ดำเนินโครงการ -จัดทำรายการขอซื้อ ขอจ้าง -จัดทำโครงการและขออนุมัติ -จัดทำคำสั่งมอบหมาย -จัดซื้อจัดจ้าง									✓	✓	✓	
4. ติดตามและประเมินผล										✓	✓	✓
5. สรุปรายงานผลการดำเนินโครงการ										✓	✓	✓

* หมายเหตุ ใช้เครื่อง (✓) ขีดลงในช่องว่าง

10. งบประมาณในการดำเนินงาน :

ประมาณการ	แหล่งเงิน/ยอดจัดสรร							รวมเงิน	หมายเหตุ
	เงินงบประมาณ					เงินนอกงบประมาณ			
	งบบุคลากร	งบดำเนินงาน	งบลงทุน	งบอุดหนุน	งบรายจ่ายอื่น	รายได้/บกศ.	รับฝาก		
1.ค่าครุภัณฑ์/สิ่งก่อสร้าง .....รายละเอียด.....									
2.ค่าตอบแทน/ค่าใช้สอย/ค่าวัสดุ .....รายละเอียด.....				5,000				5,000	
รวมทั้งสิ้น								5,000	

12. ตัวชี้วัดผลสำเร็จของโครงการ :

ตัวชี้วัด	เชิงปริมาณ (ระบุจำนวน)	เชิงคุณภาพ
ผลผลิต (Output)	ครู บุคลากรทางการศึกษา นักเรียน นักศึกษาเข้าร่วมกิจกรรม จำนวน 50 คน	ปลูกต้นไม้ เฉลิมพระเกียรติ
ผลลัพธ์ (Outcome)	ครู บุคลากรทางการศึกษา นักเรียน นักศึกษาเข้าร่วมกิจกรรม จำนวน 50 คน	ได้ร่วมกันสร้างจิตสำนึกในการอนุรักษ์สิ่งแวดล้อม ทำนุบำรุง ดูแลรักษาต้นไม้ ปลูกต้นไม้เนื่องในโอกาสวันสำคัญ

12. ผลที่คาดว่าจะได้รับ :

12.1 คณะผู้บริหาร ครู และบุคลากรทางการศึกษา นักเรียน นักศึกษา ร่วมปลูกต้นไม้

12.2 สร้างจิตสำนึกในการอนุรักษ์สิ่งแวดล้อม ทำนุบำรุง ดูแลรักษาต้นไม้ และมีส่วนร่วมในการรณรงค์ลดภาวะโลกร้อน

13. การติดตามผลและประเมินผล :

13.1 จากจำนวนผู้เข้าร่วมโครงการ

13.2 จากแบบสอบถาม

ลงชื่อ ..... ผู้เสนอโครงการ
(นายวัชรพงศ์ ดอนแถลง)
หัวหน้างานกิจกรรมนักเรียน นักศึกษา

ลงชื่อ ..... ผู้เห็นชอบ
(นายทวีเกียรติ จันทะ)
รองผู้อำนวยการฝ่ายพัฒนากิจการนักเรียน นักศึกษา

เห็นควร ☑ อนุมัติ ☐ ไม่อนุมัติ

ลงชื่อ .....
(นายสุทธิพงษ์ อันทรบุตร)
หัวหน้างานวางแผนและงบประมาณ

ลงชื่อ .....
(นายปริญญา คำชาย)
รองผู้อำนวยการฝ่ายแผนงานและความร่วมมือ

ลงชื่อ ..... ผู้อนุมัติโครงการ
(นายอาคม จันทร์นวม)
ผู้อำนวยการวิทยาลัยเทคนิคร้อยเอ็ด
02 ก.ค. 2566

โครงการที่.....

วิทยาลัยเทคนิคร้อยเอ็ด

1. ชื่อโครงการ : เสริมสร้างภาวะผู้นำและประชุมสัมมนาจัดแผนปฏิบัติกิจกรรม

2. ผู้รับผิดชอบโครงการ : งานกิจกรรมนักเรียน นักศึกษา ฝ่าย พัฒนากิจการนักเรียน นักศึกษา

ผู้ประสานงาน ชื่อ-สกุล นายวัชรพงศ์ ดอนแถลง

ตำแหน่ง หัวหน้างานกิจกรรมนักเรียนนักศึกษา โทรศัพท์ โทรสาร

โทรศัพท์เคลื่อนที่ E-mail

3. ความสอดคล้อง/เชื่อมโยง/ภายใต้ ยุทธศาสตร์ นโยบาย จุดเน้น และมาตรการ :

3.1 สอดคล้องกับมาตรฐานการอาชีวศึกษา : มาตรฐานที่ 1 ด้านที่ 1.3

3.2 สอดคล้องกับยุทธศาสตร์/นโยบาย : ศธ. ข้อที่ 2 สอศ. ข้อที่

3.3 สอดคล้องกับพันธกิจของสถานศึกษา : ข้อที่ 6

3.4 สอดคล้องกับวาระวิทยาลัย : เป้าหมายที่ 4

3.5 สอดคล้องกับสถานศึกษาพระราชทาน : ด้านที่ 1 ตัวชี้วัด 1.1

4. ระยะเวลาในการดำเนินโครงการ : 6-8 กันยายน 2567

5. สถานที่ดำเนินงาน : วิทยาลัยเทคนิคร้อยเอ็ด

6. ความสำคัญของโครงการ/หลักการและเหตุผล :

ตามระเบียบสำนักงานคณะกรรมการการอาชีวศึกษา ว่าด้วยองค์การนักวิชาชีพในอนาคตแห่งประเทศไทย พ.ศ.2557 ฉบับแก้ไขเพิ่มเติม พ.ศ. 2560 ได้กำหนดหลักการ วิธีการ และขั้นตอนการปฏิบัติกิจกรรมร่วมกันของนักเรียน นักศึกษา ในแต่ละสถานศึกษา ซึ่งจะเน้นให้นักเรียน นักศึกษา ได้ฝึกฝนและพัฒนาตนเองเกี่ยวกับบุคลิกภาพ ภาวะความเป็นผู้นำ การกล้าคิดกล้าทำและกล้าที่จะแสดงออกในเชิงสร้างสรรค์ เพื่อเตรียมตัวให้พร้อมก่อนที่จะก้าวสู่สังคมและโลกแห่งความเป็นจริง วิทยาลัยเทคนิคร้อยเอ็ด เป็นสถานศึกษาที่ได้ดำเนินงานตามระเบียบและนโยบายของสำนักงานคณะกรรมการการอาชีวศึกษาอย่างต่อเนื่อง และมีประสิทธิภาพมาโดยตลอด

7. วัตถุประสงค์ :

7.1 เพื่อให้คณะกรรมการองค์การฯ มีความรู้ความเข้าใจ และสามารถดำเนินกิจกรรมพัฒนาสมาชิกได้ตามระเบียบว่าด้วยองค์การนักวิชาชีพในอนาคตแห่งประเทศไทย

7.2 เพื่อสร้างเสริมบุคลิกภาพ ภาวะความเป็นผู้นำ ให้กับคณะกรรมการองค์การฯ

7.3 เพื่อร่วมจัดทำแผนปฏิบัติกิจกรรมองค์การฯ เป้าหมายคนดี คนเก่งและมีความสุข

8. เป้าหมาย :

เชิงปริมาณ (ระบุจำนวน)	เชิงคุณภาพ
คณะกรรมการบริหาร คณะกรรมการดำเนินงานองค์การฯ คณะกรรมการชมรมวิชาชีพฯ จำนวน 50 คน	องค์การนักวิชาชีพฯชมรมวิชาชีพ ได้แผนงาน โครงการ กิจกรรม เพื่อนำมาพัฒนามวลสมาชิกภายในสถานศึกษา

9. กิจกรรม/วิธีดำเนินงาน :

ขั้นตอนการดำเนินงาน	2566			2567								
	ต.ค.	พ.ย.	ธ.ค.	ม.ค.	ก.พ.	มี.ค.	เม.ย.	พ.ค.	มิ.ย.	ก.ค.	ส.ค.	ก.ย.
1. เสนอโครงการ/อนุมัติ		✓										
2. เตรียมการดำเนินงาน - แต่งตั้งคณะกรรมการดำเนินงาน - ประชุมฯ/ประสานงานผู้ที่เกี่ยวข้อง										✓	✓	✓
3. ดำเนินโครงการ -จัดทำรายการขอซื้อ ขอจ้าง -จัดทำโครงการและขออนุมัติ -จัดทำคำสั่งมอบหมาย -จัดซื้อจัดจ้าง										✓	✓	✓
4. ติดตามและประมินผล										✓	✓	✓
5. สรุปรายงานผลการดำเนินโครงการ										✓	✓	✓

* หมายเหตุ ใช้เครื่อง (✓) ขีดลงในช่องว่าง

1๐. งบประมาณในการดำเนินงาน :

ประมาณการ	แหล่งเงิน/ยอดจัดสรร							รวมเงิน	หมายเหตุ
	เงินงบประมาณ					เงินนอกงบประมาณ			
	งบบุคลากร	งบดำเนินงาน	งบลงทุน	งบอุดหนุน	งบรายจ่ายอื่น	รายได้/บกศ.	รับฝาก		
1.ค่าครุภัณฑ์/สิ่งก่อสร้าง .....รายละเอียด.....									
2.ค่าตอบแทน/ค่าใช้สอย/ค่าวัสดุ .....รายละเอียด.....				30,000				30,000	
รวมทั้งสิ้น								30,000	

11.ตัวชี้วัดผลสำเร็จของโครงการ :

ตัวชี้วัด	เชิงปริมาณ (ระบุจำนวน)	เชิงคุณภาพ
ผลผลิต (Output)	คณะกรรมการชมรมวิชาชีพฯ ทั้ง 10 ชมรมๆละ 5 คน	ได้ร่วมกิจกรรมเสริมสร้างภาวะผู้นำ และร่วมกันจัดทำแผนปฏิบัติกิจกรรม ประจำปีงบประมาณ 2567
ผลลัพธ์ (Outcome)	คณะกรรมการชมรมวิชาชีพฯ ทั้ง 10 ชมรมๆละ 5 คน	ได้เสริมสร้างบุคลิกภาพความเป็นผู้นำ และได้จัดทำแผนงาน โครงการ กิจกรรม เพื่อนำมาพัฒนามวลสมาชิก ภายในสถานศึกษา

12. ผลที่คาดว่าจะได้รับ :

12.1 คณะกรรมการบริหารฯ คณะกรรมการองค์การฯ มีความรู้ความเข้าใจ และสามารถดำเนินกิจกรรมพัฒนามวลสมาชิกได้ตามระเบียบว่าด้วยองค์การฯ สามารถนำไปสู่การปฏิบัติได้

12.2 คณะกรรมการบริหารฯ คณะกรรมการองค์การฯ มีความรู้ความเข้าใจ และสามารถดำเนินกิจกรรมพัฒนาสมาชิกได้

13. การติดตามผลและประเมินผล :

13.1 จากจำนวนผู้เข้าร่วมโครงการ

13.2 จากแบบสอบถาม

ลงชื่อ ..... ผู้เสนอโครงการ
(นายวัชรพงศ์ ดอนแดลง)
หัวหน้างานกิจกรรมนักเรียน นักศึกษา

ลงชื่อ ..... ผู้เห็นชอบ
(นายทวีเกียรติ จันทะ)
รองผู้อำนวยการฝ่ายพัฒนากิจการนักเรียน นักศึกษา

เห็นควร ☑ อนุมัติ ☐ ไม่อนุมัติ

ลงชื่อ .....
(นายสุทธิพงษ์ อันทรบุตร)
หัวหน้างานวางแผนและงบประมาณ

ลงชื่อ .....
(นายปริญญา คำขาย)
รองผู้อำนวยการฝ่ายแผนงานและความร่วมมือ

ลงชื่อ ..... ผู้อนุมัติโครงการ
(นายอาคม จันทร์นาม)
ผู้อำนวยการวิทยาลัยเทคนิคร้อยเอ็ด
02 ต.ค. 2566

โครงการที่.....

วิทยาลัยเทคนิคร้อยเอ็ด

1. ชื่อโครงการ : ประเมินชมรมดีเด่นระดับสถานศึกษา ประจำปีการศึกษา 2566

2. ผู้รับผิดชอบโครงการ : งานกิจกรรมนักเรียน นักศึกษา ฝ่าย พัฒนากิจการนักเรียน นักศึกษา

ผู้ประสานงาน ชื่อ-สกุล นายวัชรพงศ์ ดอนแดง

ตำแหน่ง หัวหน้างานกิจกรรมนักเรียนนักศึกษา โทรศัพท์ โทรสาร

โทรศัพท์เคลื่อนที่ E-mail

3. ความสอดคล้อง/เชื่อมโยง/ภายใต้ ยุทธศาสตร์ นโยบาย จุดเน้น และมาตรการ :

3.1 สอดคล้องกับมาตรฐานการอาชีวศึกษา : มาตรฐานที่ 3 ด้านที่ 3.1

3.2 สอดคล้องกับยุทธศาสตร์/นโยบาย : ศธ. ข้อที่ 2 สอศ. ข้อที่

3.3 สอดคล้องกับพันธกิจของสถานศึกษา : ข้อที่ 4

3.4 สอดคล้องกับวาระวิทยาลัย : เป้าหมายที่ 4

3.5 สอดคล้องกับสถานศึกษาพระราชทาน : ด้านที่ 1 ตัวชี้วัด 1.3

4. ระยะเวลาในการดำเนินโครงการ : พฤศจิกายน 2566

5. สถานที่ดำเนินงาน : วิทยาลัยเทคนิคร้อยเอ็ด

6. ความสำคัญของโครงการ/หลักการและเหตุผล :

สำนักงานคณะกรรมการการอาชีวศึกษา ได้จัดการเรียนการสอนในด้านวิชาชีพ ประเภทวิชาช่างอุตสาหกรรม พาณิชยกรรม คหกรรม ศิลปกรรม เทคโนโลยีสารสนเทศและการสื่อสาร อุตสาหกรรมการท่องเที่ยว และอุตสาหกรรมสิ่งทอ หรือประเภทวิชาอื่น ๆ และได้เล็งเห็นความสำคัญในการที่จะพัฒนาให้นักเรียน นักศึกษา ที่สำเร็จการศึกษา มีประสบการณ์ทั้งในด้านสาขาวิชาชีพ มีคุณธรรม จริยธรรม มีทักษะความรู้ในด้านการเป็นผู้นำ กล้าคิด กล้าทำ กล้านำ กล้าเปลี่ยน กล้าแสดงออก ในสิ่งที่ถูกต้องดีงามและมีความเป็นประชาธิปไตย สามารถใช้ชีวิตอยู่ในสังคมได้อย่างมีความสุข จึงมีนโยบายให้สถานศึกษาจัดกิจกรรมเสริมหลักสูตรเพื่อพัฒนาผู้เรียนให้สอดคล้องกับระบบการเรียน มุ่งเน้นให้นักเรียน นักศึกษา ได้ทำกิจกรรมควบคู่ไปกับการเรียนโดยกำหนดให้สถานศึกษาจัดตั้งองค์การนักวิชาชีพในอนาคตแห่งประเทศไทยระดับสถานศึกษาขึ้น ตามระเบียบและแนวปฏิบัติประกอบระเบียบสำนักงานคณะกรรมการการอาชีวศึกษาว่าด้วยองค์การนักวิชาชีพในอนาคตแห่งประเทศไทย พ.ศ.2557 (ปรับปรุง พ.ศ.2560) เพื่อดำเนินการจัดกิจกรรมต่าง ๆ ในรูปแบบขององค์การนักวิชาชีพในอนาคตแห่งประเทศไทย ทั้งนี้ระบุให้มีการประเมินองค์การมาตรฐานดีเด่น และสมาชิกดีเด่นโครงการภายใต้การนิเทศ

ดังนั้น องค์การนักวิชาชีพในอนาคตแห่งประเทศไทย วิทยาลัยเทคนิคมหาสารคาม งานกิจกรรมนักเรียนนักศึกษา จึงได้จัดทำโครงการเตรียมรับการประเมินองค์การมาตรฐานดีเด่น ระดับอาชีวศึกษาจังหวัด ประจำปีการศึกษา 2565 เพื่อให้องค์การนักวิชาชีพในอนาคตแห่งประเทศไทย วิทยาลัยเทคนิคร้อยเอ็ด ได้รับเลือกให้เป็นตัวแทนสถานศึกษาระดับอาชีวศึกษาจังหวัด เพื่อเข้ารับการประเมินในระดับภาคตะวันออกเฉียงเหนือ และระดับชาติต่อไป

7. วัตถุประสงค์ :

7.1 เพื่อให้คณะกรรมการชมรมวิชาชีพ องค์การนักวิชาชีพในอนาคตแห่งประเทศไทย วิทยาลัยเทคนิคร้อยเอ็ด ดำเนินการจัดกิจกรรมให้กับสมาชิกครบตามเป้าหมาย

7.2 คณะกรรมการชโรมวิชาชีพ องค์การนักวิชาชีพในอนาคตแห่งประเทศไทย วิทยาลัยเทคนิคร้อยเอ็ด ดำเนินจัดกิจกรรมให้กับสมาชิกครบตามเป้าหมายและแผนงานได้ทั้งด้านปริมาณและคุณภาพ

7.3 นักเรียน นักศึกษา ที่จะสำเร็จการศึกษามีประสบการณ์ทั้งในด้านสาขาวิชาชีพ มีคุณธรรมจริยธรรม

8. เป้าหมาย :

เชิงปริมาณ (ระบุจำนวน)	เชิงคุณภาพ
1.มวลสมาชิกองค์การนักวิชาชีพ/ชมรมวิชาชีพทุกชมรม ทั้ง 10 ชมรม ได้จัดกิจกรรมประชุมองค์การฯการแข่งขันทักษะวิชาชีพ และทักษะพื้นฐาน วิทยาลัยเทคนิคร้อยเอ็ด ปีการศึกษา 2566	1. คณะกรรมการชโรมวิชาชีพ องค์การนักวิชาชีพในอนาคตแห่งประเทศไทย วิทยาลัยเทคนิคร้อยเอ็ด ดำเนินจัดกิจกรรมให้กับสมาชิกครบตามเป้าหมายและแผนงานได้ทั้งด้านปริมาณและคุณภาพ 2.นักเรียน นักศึกษา ที่จะสำเร็จการศึกษามีประสบการณ์ทั้งในด้านสาขาวิชาชีพ มีคุณธรรมจริยธรรม

9. กิจกรรม/วิธีดำเนินงาน :

ขั้นตอนการดำเนินงาน	2566			2567								
	ต.ค.	พ.ย.	ธ.ค.	ม.ค.	ก.พ.	มี.ค.	เม.ย.	พ.ค.	มิ.ย.	ก.ค.	ส.ค.	ก.ย.
1. เสนอโครงการ/อนุมัติ	✓	✓										
2. เตรียมการดำเนินงาน - แต่งตั้งคณะกรรมการดำเนินงาน - ประชุมฯ/ประสานงานผู้ที่เกี่ยวข้อง		✓	✓	✓								
3. ดำเนินโครงการ -จัดทำรายการขอซื้อ ขอจ้าง -จัดทำโครงการและขออนุมัติ -จัดทำคำสั่งมอบหมาย -จัดซื้อจัดจ้าง		✓	✓	✓								
4. ติดตามและประเมินผล		✓	✓	✓								
5. สรุปรายงานผลการดำเนินโครงการ		✓	✓	✓								

* หมายเหตุ ใช้เครื่อง (✓) ขีดลงในช่องว่าง

10. งบประมาณในการดำเนินงาน :

ประมาณการ	แหล่งเงิน/ยอดจัดสรร							รวมเงิน	หมายเหตุ
	เงินงบประมาณ					เงินนอกงบประมาณ			
	งบบุคลากร	งบดำเนินงาน	งบลงทุน	งบอุดหนุน	งบรายจ่ายอื่น	รายได้/บกศ.	รับฝาก		
1.ค่าครุภัณฑ์/สิ่งก่อสร้าง .....รายละเอียด.....									
2.ค่าตอบแทน/ค่าใช้สอย/ค่าวัสดุ .....รายละเอียด.....				5,000				5,000	
รวมทั้งสิ้น								5,000	

11.ตัวชี้วัดผลสำเร็จของโครงการ :

ตัวชี้วัด	เชิงปริมาณ (ระบุจำนวน)	เชิงคุณภาพ
ผลผลิต (Output)	1.สมาชิกองค์การฯ/ชมรมวิชาชีพ/คณะผู้บริหาร/หัวหน้าแผนกวิชา/ครู จำนวน 200 คน	1. นักเรียน นักศึกษา ที่จะสำเร็จการศึกษา มีประสบการณ์ทั้งในด้านสาขาวิชาชีพมีคุณธรรม จริยธรรม 2. นักเรียน นักศึกษามีทักษะความรู้ในด้านการเป็นผู้นำ กล้าคิด กล้าทำ กล้านำ กล้าแสดงออก ในสิ่งที่ดีงามและมีความเป็นประชาธิปไตยสามารถใช้ชีวิตอยู่ในสังคมได้อย่างมีความสุข
ผลลัพธ์ (Outcome)	1.สมาชิกได้มีส่วนร่วมในกิจกรรมฯ จำนวน 200 คน	1. นักเรียน นักศึกษา ที่จะสำเร็จการศึกษา มีประสบการณ์ทั้งในด้านสาขาวิชาชีพมีคุณธรรม จริยธรรม 2. รับการประเมินหน่วยมาตรฐานองค์การวิชาชีพฯ เพื่อเป็นตัวแทนในระดับสถาบันฯ ต่อไป

12. ผลที่คาดว่าจะได้รับ :

12.1 นักเรียน นักศึกษาและบุคลากรของวิทยาลัยเทคนิคร้อยเอ็ดเข้าร่วมกิจกรรม

12.2 นักเรียน นักศึกษามีมีลักษณะที่พึงประสงค์ตามที่กำหนด

12.3 นักเรียน นักศึกษามีความกล้าแสดงออกในด้านต่างๆ และได้รับส่งเสริมตามความต้องการของแต่ละบุคคล

13. การติดตามผลและประเมินผล :

13.1 จากการสังเกตพฤติกรรมของผู้เข้าร่วมกิจกรรม

13.2 จากแบบสอบถามของผู้เข้าร่วมกิจกรรม

ลงชื่อ ..... ผู้เสนอโครงการ
(นายวัชรพงศ์ ดอนแดลง)
หัวหน้างานกิจกรรมนักเรียน นักศึกษา

ลงชื่อ ..... ผู้เห็นชอบ
(นายทวีเกียรติ จันทะ)
รองผู้อำนวยการฝ่ายพัฒนากิจการนักเรียน นักศึกษา

เห็นควร ☑ อนุมัติ ☐ ไม่อนุมัติ

ลงชื่อ .....
(นายสุทธิพงษ์ อันทรบุตร)
หัวหน้างานวางแผนและงบประมาณ

ลงชื่อ .....
(นายปริญญา คำชาย)
รองผู้อำนวยการฝ่ายแผนงานและความร่วมมือ

ลงชื่อ ..... ผู้อนุมัติโครงการ
(นายอาคม จันทร์นาม)
ผู้อำนวยการวิทยาลัยเทคนิคร้อยเอ็ด
02 ต.ค. 2566

โครงการที่.....

วิทยาลัยเทคนิคร้อยเอ็ด

1. ชื่อโครงการ : ประชุมองค์การวิชาชีพฯ การแข่งขันทักษะวิชาชีพ การแข่งขันทักษะพื้นฐาน ระดับสถานศึกษา ประจำปีการศึกษา 2566

2. ผู้รับผิดชอบโครงการ : งานกิจกรรมนักเรียน นักศึกษา ฝ่าย พัฒนากิจการนักเรียน นักศึกษา

ผู้ประสานงาน ชื่อ-สกุล นายวัชรพงศ์ ดอนแถลง

ตำแหน่ง หัวหน้างานกิจกรรมนักเรียนนักศึกษา โทรศัพท์ โทรสาร

โทรศัพท์เคลื่อนที่ E-mail

3. ความสอดคล้อง/เชื่อมโยง/ภายใต้ ยุทธศาสตร์ นโยบาย จุดเน้น และมาตรการ :

3.1 สอดคล้องกับมาตรฐานการอาชีวศึกษา : มาตรฐานที่ 3 ด้านที่ 3.1

3.2 สอดคล้องกับยุทธศาสตร์/นโยบาย : ศธ. ข้อที่ 2 สอศ. ข้อที่

3.3 สอดคล้องกับพันธกิจของสถานศึกษา : ข้อที่ 4

3.4 สอดคล้องกับวาระวิทยาลัย : เป้าหมายที่ 4

3.5 สอดคล้องกับสถานศึกษาพระราชทาน : ด้านที่ 1 ตัวชี้วัด 1.3

4. ระยะเวลาในการดำเนินโครงการ : พฤศจิกายน 2566

5. สถานที่ดำเนินงาน : วิทยาลัยเทคนิคร้อยเอ็ด

6. ความสำคัญของโครงการ/หลักการและเหตุผล :

วิทยาลัยเทคนิคร้อยเอ็ดจัดการเรียนการสอนประเภทวิชาอุตสาหกรรม เปิดสอนในระดับประกาศนียบัตรวิชาชีพ(ปวช.) และระดับประกาศนียบัตรวิชาชีพชั้นสูง(ปวส.) เพื่อพัฒนานักเรียนนักศึกษาให้มีความรู้ ความสามารถ มีทักษะในด้านวิชาชีพสาขาวิชาที่เรียนและตรงกับความต้องการของสถานประกอบการ และจบการศึกษาเข้าสู่ตลาดแรงงานได้อย่างมีคุณภาพ เป็นคนดีคนเก่ง มีคุณธรรมจริยธรรม และอยู่ร่วมกับสังคมได้อย่างมีความสุข อีกทั้งเป็นการเตรียมความพร้อมขององค์กานักวิชาชีพฯระดับวิทยาลัยเข้าร่วมการประชุมวิชาการ และคัดเลือกตัวแทนในด้านการทักษะวิชาชีพ ทักษะพื้นฐานเข้าร่วมการประกวด การแข่งขันร่วมกับสถานศึกษาในสังกัดในระดับจังหวัด ระดับภาคและระดับชาติตามลำดับ องค์การนักวิชาชีพฯ วิทยาลัยเทคนิคร้อยเอ็ดได้เห็นความสำคัญและประโยชน์ที่จะเกิดกับสมาชิก ในการดำเนินกิจกรรมดังกล่าว ปีการศึกษา 2566 อัตลักษณ์คุณธรรมที่สมาชิกชมรมวิชาชีพจะได้ คือ มีความรับผิดชอบ ขยันหมั่นเพียร มีวินัย มีความรักและศรัทธาในวิชาชีพของตน

7. วัตถุประสงค์ :

7.1 เพื่อให้มวลสมาชิกองค์การนักวิชาชีพ/ชมรมวิชาชีพ ได้มีการทดสอบความรู้ ความสามารถและทักษะวิชาชีพสาขาที่เรียน และทักษะพื้นฐานหลากหลายกิจกรรม

7.2 เพื่อคัดเลือกสมาชิกเป็นตัวแทนเข้าร่วมการแข่งขันในระดับอาชีวศึกษาจังหวัด ระดับภาคและระดับชาติ ตามลำดับ

8. เป้าหมาย :

เชิงปริมาณ (ระบุจำนวน)	เชิงคุณภาพ
1. มวลสมาชิกองค์การนักวิชาชีพ/ชมรมวิชาชีพทุกชมรม ทั้ง 10 ชมรม ได้จัดกิจกรรมประชุมองค์การฯ การแข่งขันทักษะวิชาชีพ และทักษะพื้นฐาน วิทยาลัยเทคนิคร้อยเอ็ด ปีการศึกษา 2566	1. มวลสมาชิกมีความรู้ความเข้าใจ และได้จัดกิจกรรมประชุมองค์การฯ การแข่งขันทักษะวิชาชีพ และทักษะพื้นฐาน ระดับสถานศึกษา

9. กิจกรรม/วิธีดำเนินงาน :

ขั้นตอนการดำเนินงาน	2566			2567								
	ต.ค.	พ.ย.	ธ.ค.	ม.ค.	ก.พ.	มี.ค.	เม.ย.	พ.ค.	มิ.ย.	ก.ค.	ส.ค.	ก.ย.
1. เสนอโครงการ/อนุมัติ		✓										
2. เตรียมการดำเนินงาน - แต่งตั้งคณะกรรมการดำเนินงาน - ประชุมฯ/ประสานงานผู้ที่เกี่ยวข้อง		✓	✓	✓								
3. ดำเนินโครงการ -จัดทำรายการขอซื้อ ขอจ้าง -จัดทำโครงการและขออนุมัติ -จัดทำคำสั่งมอบหมาย -จัดซื้อจัดจ้าง		✓	✓	✓								
4. ติดตามและประเมินผล			✓	✓	✓							
5. สรุปรายงานผลการดำเนินโครงการ			✓	✓	✓							

* หมายเหตุ ใช้เครื่อง (✓) ขีดลงในช่องว่าง

10. งบประมาณในการดำเนินงาน :

ประมาณการ	แหล่งเงิน/ยอดจัดสรร							รวมเงิน	หมายเหตุ
	เงินงบประมาณ					เงินนอกงบประมาณ			
	งบบุคลากร	งบดำเนินงาน	งบลงทุน	งบอุดหนุน	งบรายจ่ายอื่น	รายได้/บกศ.	รับฝาก		
1.ค่าครุภัณฑ์/สิ่งก่อสร้าง .....รายละเอียด.....									
2.ค่าตอบแทน/ค่าใช้สอย/ค่าวัสดุ .....รายละเอียด.....				11,000				11,000	
รวมทั้งสิ้น								**11,000**	

11.ตัวชี้วัดผลสำเร็จของโครงการ :

ตัวชี้วัด	เชิงปริมาณ (ระบุจำนวน)	เชิงคุณภาพ
ผลผลิต (Output)	1. สมาชิกองค์การนักวิชาชีพ/ชมรมวิชาชีพฯ ได้คัดเลือกและเข้าร่วมกิจกรรมการแข่งขันทักษะวิชาชีพประจำแผนกวิชา ปีการศึกษา 2566	1. มวลสมาชิกองค์การนักวิชาชีพ/ชมรมวิชาชีพทุกชมรม ทั้ง 10 ชมรม ได้จัดกิจกรรมประชุมองค์การฯ การแข่งขันทักษะวิชาชีพ และทักษะพื้นฐาน วิทยาลัยเทคนิคร้อยเอ็ด ปีการศึกษา 2566
ผลลัพธ์ (Outcome)	1. มวลสมาชิกองค์การนักวิชาชีพ/ชมรมวิชาชีพ ได้ร่วมคิด ร่วมปฏิบัติในการจัดการแข่งขันทักษะวิชาชีพในระดับแผนกวิชาและได้คัดเลือกตัวแทนเข้าร่วมการแข่งขันตามลำดับ	1. มวลสมาชิกมีความรู้ความเข้าใจ และได้จัดกิจกรรมประชุมองค์การฯ การแข่งขันทักษะวิชาชีพและทักษะพื้นฐาน ระดับสถานศึกษา

12. ผลที่คาดว่าจะได้รับ :

12.1 นักเรียน นักศึกษาและบุคลากรของวิทยาลัยเทคนิคร้อยเอ็ดเข้าร่วมกิจกรรม

12.2 มวลสมาชิกมีได้จัดกิจกรรมประชุมองค์การฯ การแข่งขันทักษะวิชาชีพ และทักษะพื้นฐาน และได้คัดเลือกตัวแทนเพื่อเข้าร่วมการแข่งขันในระดับอาชีวศึกษาจังหวัด

13. การติดตามผลและประเมินผล :

13.1 จากการสังเกตพฤติกรรมของผู้เข้าร่วมกิจกรรม

13.2 จากแบบสอบถามของผู้เข้าร่วมกิจกรรม

ลงชื่อ ..... ผู้เสนอโครงการ
(นายวัชรพงศ์ ดอนแถลง)
หัวหน้างานกิจกรรมนักเรียน นักศึกษา

ลงชื่อ ..... ผู้เห็นชอบ
(นายทวีเกียรติ จันทะ)
รองผู้อำนวยการฝ่ายพัฒนากิจการนักเรียน นักศึกษา

เห็นควร ☑ อนุมัติ ☐ ไม่อนุมัติ

ลงชื่อ .....
(นายสุทธิพงษ์ อันทรบุตร)
หัวหน้างานวางแผนและงบประมาณ

ลงชื่อ .....
(นายปริญญา คำขาย)
รองผู้อำนวยการฝ่ายแผนงานและความร่วมมือ

ลงชื่อ ..... ผู้อนุมัติโครงการ
(นายอาทม จันทร์นาม)
ผู้อำนวยการวิทยาลัยเทคนิคร้อยเอ็ด
02 ต.ค. 2566

โครงการที่.....

วิทยาลัยเทคนิคร้อยเอ็ด

1. ชื่อโครงการ : ประชุมองค์การวิชาชีพฯ การแข่งขันทักษะวิชาชีพ การแข่งขันทักษะพื้นฐาน ระดับจังหวัด ประจำปีการศึกษา 2566

2. ผู้รับผิดชอบโครงการ : งานกิจกรรมนักเรียน นักศึกษา ฝ่าย พัฒนากิจการนักเรียน นักศึกษา

ผู้ประสานงาน ชื่อ-สกุล นายวัชรพงศ์ ดอนแดง

ตำแหน่ง หัวหน้างานกิจกรรมนักเรียนนักศึกษา โทรศัพท์ โทรสาร

โทรศัพท์เคลื่อนที่ E-mail

3. ความสอดคล้อง/เชื่อมโยง/ภายใต้ ยุทธศาสตร์ นโยบาย จุดเน้น และมาตรการ :

3.1 สอดคล้องกับมาตรฐานการอาชีวศึกษา : มาตรฐานที่ 3 ด้านที่ 3.1

3.2 สอดคล้องกับยุทธศาสตร์/นโยบาย : ศธ. ข้อที่ 2 สอศ. ข้อที่

3.3 สอดคล้องกับพันธกิจของสถานศึกษา : ข้อที่ 4

3.4 สอดคล้องกับวาระวิทยาลัย : เป้าหมายที่ 4

3.5 สอดคล้องกับสถานศึกษาพระราชทาน : ด้านที่ 1 ตัวชี้วัด 1.3

4. ระยะเวลาในการดำเนินโครงการ : พฤศจิกายน 2566

5. สถานที่ดำเนินงาน : วิทยาลัยเทคนิคร้อยเอ็ด

6. ความสำคัญของโครงการ/หลักการและเหตุผล :

วิทยาลัยเทคนิคร้อยเอ็ดจัดการเรียนการสอนประเภทวิชาอุตสาหกรรม เปิดสอนในระดับประกาศนียบัตรวิชาชีพ(ปวช.) และระดับประกาศนียบัตรวิชาชีพชั้นสูง(ปวส.) เพื่อพัฒนานักเรียนนักศึกษาให้มีความรู้ ความสามารถ มีทักษะในด้านวิชาชีพสาขาวิชาที่เรียนและตรงกับความต้องการของสถานประกอบการ และจบการศึกษาเข้าสู่ตลาดแรงงานได้อย่างมีคุณภาพ เป็นคนดีคนเก่ง มีคุณธรรมจริยธรรม และอยู่ร่วมกับสังคมได้อย่างมีความสุข อีกทั้งเป็นการเตรียมความพร้อมขององค์กานักวิชาชีพฯระดับวิทยาลัยเข้าร่วมการประชุมวิชาการ และคัดเลือกตัวแทนในด้านการทักษะวิชาชีพ ทักษะพื้นฐานเข้าร่วมการประกวด การแข่งขันร่วมกับสถานศึกษาในสังกัดในระดับจังหวัด ระดับภาคและระดับชาติตามลำดับ องค์การนักวิชาชีพฯ วิทยาลัยเทคนิคร้อยเอ็ดได้เห็นความสำคัญและประโยชน์ที่จะเกิดกับสมาชิก ในการดำเนินกิจกรรมดังกล่าว ปีการศึกษา 2566 อัตลักษณ์คุณธรรมที่สมาชิกชมรมวิชาชีพจะได้ คือ มีความรับผิดชอบ ขยันหมั่นเพียร มีวินัย มีความรักและศรัทธาในวิชาชีพของตน

7. วัตถุประสงค์ :

7.1 เพื่อให้มวลสมาชิกองค์การนักวิชาชีพ/ชมรมวิชาชีพ ได้มีการทดสอบความรู้ ความสามารถและทักษะวิชาชีพสาขาที่เรียน และทักษะพื้นฐานหลากหลายกิจกรรม

7.2 เพื่อคัดเลือกสมาชิกเป็นตัวแทนเข้าร่วมการแข่งขันในระดับอาชีวศึกษาจังหวัด ระดับภาคและระดับชาติ ตามลำดับ

8. เป้าหมาย :

เชิงปริมาณ (ระบุจำนวน)	เชิงคุณภาพ
1. มวลสมาชิกองค์การนักวิชาชีพ/ชมรมวิชาชีพทุกชมรม ทั้ง 10 ชมรม ได้จัดกิจกรรมประชุมองค์การฯ การแข่งขันทักษะวิชาชีพ และทักษะพื้นฐาน ระดับจังหวัด ปีการศึกษา 2566	1. มวลสมาชิกมีความรู้ความเข้าใจ และได้จัดกิจกรรมประชุมองค์การฯ การแข่งขันทักษะวิชาชีพ และทักษะพื้นฐาน ระดับจังหวัด

9. กิจกรรม/วิธีดำเนินงาน :

ขั้นตอนการดำเนินงาน	2566			2567								
	ต.ค.	พ.ย.	ธ.ค.	ม.ค.	ก.พ.	มี.ค.	เม.ย.	พ.ค.	มิ.ย.	ก.ค.	ส.ค.	ก.ย.
1. เสนอโครงการ/อนุมัติ	✓	✓										
2. เตรียมการดำเนินงาน - แต่งตั้งคณะกรรมการดำเนินงาน - ประชุมฯ/ประสานงานผู้ที่เกี่ยวข้อง		✓	✓									
3. ดำเนินโครงการ -จัดทำรายการขอซื้อ ขอจ้าง -จัดทำโครงการและขออนุมัติ -จัดทำคำสั่งมอบหมาย -จัดซื้อจัดจ้าง		✓	✓									
4. ติดตามและประเมินผล		✓	✓	✓								
5. สรุปรายงานผลการดำเนินโครงการ		✓	✓	✓								

* หมายเหตุ ใช้เครื่อง (✓) ขีดลงในช่องว่าง

10. งบประมาณในการดำเนินงาน :

ประมาณการ	แหล่งเงิน/ยอดจัดสรร							รวมเงิน	หมายเหตุ
	เงินงบประมาณ					เงินนอกงบประมาณ			
	งบบุคลากร	งบดำเนินงาน	งบลงทุน	งบอุดหนุน	งบรายจ่ายอื่น	รคส./บกศ.	รับฝาก		
1.ค่าครุภัณฑ์/สิ่งก่อสร้าง .....รายละเอียด.....									
2.ค่าตอบแทน/ค่าใช้สอย/ค่าวัสดุ .....รายละเอียด.....				5,500				5,500	
รวมทั้งสิ้น								5,500	

11.ตัวชี้วัดผลสำเร็จของโครงการ :

ตัวชี้วัด	เชิงปริมาณ (ระบุจำนวน)	เชิงคุณภาพ
ผลผลิต (Output)	1. สมาชิกองค์การนักวิชาชีพ/ชมรมวิชาชีพฯ ได้คัดเลือกและเข้าร่วมกิจกรรมการแข่งขันทักษะวิชาชีพประจำแผนกวิชา ปีการศึกษา 2566	1. มวลสมาชิกองค์การนักวิชาชีพ/ชมรมวิชาชีพทุกชมรม ทั้ง 10 ชมรม ได้จัดกิจกรรมประชุมองค์การฯ การแข่งขันทักษะวิชาชีพ และทักษะพื้นฐาน ระดับตะวันออกเฉียงเหนือ ปีการศึกษา 2566
ผลลัพธ์ (Outcome)	1. มวลสมาชิกองค์การนักวิชาชีพ/ชมรมวิชาชีพได้ร่วมคิด ร่วมปฏิบัติในการจัดการแข่งขันทักษะวิชาชีพในระดับแผนกวิชาและได้คัดเลือกตัวแทนเข้าร่วมการแข่งขันตามลำดับ	1. มวลสมาชิกมีความรู้ความเข้าใจ และได้จัดกิจกรรมประชุมองค์การฯ การแข่งขันทักษะวิชาชีพ และทักษะพื้นฐาน ระดับภาคตะวันออกเฉียงเหนือ

12. ผลที่คาดว่าจะได้รับ :

12.1 นักเรียน นักศึกษาและบุคลากรของวิทยาลัยเทคนิคร้อยเอ็ดเข้าร่วมกิจกรรม

12.2 มวลสมาชิกมีได้จัดกิจกรรมประชุมองค์การฯ การแข่งขันทักษะวิชาชีพ และทักษะพื้นฐาน และได้คัดเลือกตัวแทนเพื่อเข้าร่วมการแข่งขันในระดับภาคตะวันออกเฉียงเหนือ

13. การติดตามผลและประเมินผล :

13.1 จากการสังเกตพฤติกรรมของผู้เข้าร่วมกิจกรรม

13.2 จากแบบสอบถามของผู้เข้าร่วมกิจกรรม

ลงชื่อ ..... ผู้เสนอโครงการ
(นายวัชรพงศ์ ดอนแถลง)
หัวหน้างานกิจกรรมนักเรียน นักศึกษา

ลงชื่อ ..... ผู้เห็นชอบ
(นายทวีเกียรติ จันทะ)
รองผู้อำนวยการฝ่ายพัฒนากิจการนักเรียน นักศึกษา

เห็นควร ☑ อนุมัติ ☐ ไม่อนุมัติ

ลงชื่อ .....
(นายสุทธิพงษ์ อันทรบุตร)
หัวหน้างานวางแผนและงบประมาณ

ลงชื่อ .....
(นายปริญญา คำชาย)
รองผู้อำนวยการฝ่ายแผนงานและความร่วมมือ

ลงชื่อ ..... ผู้อนุมัติโครงการ
(นายอาคม จันทร์นาม)
ผู้อำนวยการวิทยาลัยเทคนิคร้อยเอ็ด
02 ต.ค. 2566

โครงการที่.....

วิทยาลัยเทคนิคร้อยเอ็ด

1. **ชื่อโครงการ :** ส่งเสริมกิจกรรมอาสาพัฒนาชุมชน

2. **ผู้รับผิดชอบโครงการ :** งานกิจกรรมนักเรียน นักศึกษา ฝ่าย พัฒนากิจการนักเรียน นักศึกษา

ผู้ประสานงาน ชื่อ-สกุล นายวัชรพงศ์ ดอนแถลง

ตำแหน่ง หัวหน้างานกิจกรรมนักเรียนนักศึกษา โทรศัพท์ โทรสาร

โทรศัพท์เคลื่อนที่ E-mail

3. **ความสอดคล้อง/เชื่อมโยง/ภายใต้ ยุทธศาสตร์ นโยบาย จุดเน้น และมาตรการ :**

3.1 สอดคล้องกับมาตรฐานการอาชีวศึกษา : มาตรฐานที่ 1.3 ด้านที่ 3.1

3.2 สอดคล้องกับยุทธศาสตร์/นโยบาย : ศธ. ข้อที่ 2 สอศ. ข้อที่

3.3 สอดคล้องกับพันธกิจของสถานศึกษา : ข้อที่ 6

3.4 สอดคล้องกับวาระวิทยาลัย : เป้าหมายที่ 4

3.5 สอดคล้องกับสถานศึกษาพระราชทาน : ด้านที่ 1 ตัวชี้วัด 1.1

4. **ระยะเวลาในการดำเนินโครงการ :** มีนาคม 2567

5. **สถานที่ดำเนินงาน :** วิทยาลัยเทคนิคร้อยเอ็ด หรือ (สถานที่ดำเนินการอาจปรับเปลี่ยนตามความเหมาะสม)

6. **ความสำคัญของโครงการ/หลักการและเหตุผล :**

สำนักงานคณะกรรมการการอาชีวศึกษา ได้สนองนโยบายของรัฐบาล ดังนั้นงานกิจกรรมได้จัดทำโครงการอาสาพัฒนาและบำพ็ญประโยชน์ ซึ่งมีวัตถุประสงค์คือ ให้นักเรียน นักศึกษาได้เรียนรู้การทำงานและการใช้ชีวิตร่วมกับผู้อื่น รวมทั้งนำวิชาความรู้ที่ได้ศึกษามาไปใช้ปฏิบัติจริง ส่งเสริมให้นักเรียน นักศึกษามีจิตสำนึกในการเสียสละและการบำเพ็ญประโยชน์เพื่อสังคม อีกทั้งเป็นการเรียนรู้วิถีชีวิตชาวบ้านในชนบทตลอดจนภูมิปัญญาท้องถิ่น และเพื่อเป็นการพัฒนาชุมชนในด้านต่างๆ เป็นแนวทางให้ชุมชนได้สานต่อกิจกรรมที่นักเรียน นักศึกษาได้วางแนวทางไว้ให้ จะได้พัฒนาชุมชนให้เจริญก้าวหน้าต่อไป

7. **วัตถุประสงค์ :**

7.1 เพื่อสนองนโยบายของรัฐบาล

7.2 เพื่อให้นักศึกษาได้ใช้ความรู้ความสามารถในสิ่งที่เรียนมา

7.3 เพื่อให้นักศึกษารู้จักการให้บริการกับชุมชน

8. **เป้าหมาย :**

เชิงปริมาณ (ระบุจำนวน)	เชิงคุณภาพ
1. นักเรียน นักศึกษาเข้าร่วมกิจกรรม 2. บุคลากรทางการศึกษาเข้าร่วมกิจกรรม	สถานที่ที่ไปดำเนินการได้รับบริการอย่างทั่วถึง

9. กิจกรรม/วิธีดำเนินงาน :

ขั้นตอนการดำเนินงาน	2566			2567								
	ต.ค.	พ.ย.	ธ.ค.	ม.ค.	ก.พ.	มี.ค.	เม.ย.	พ.ค.	มิ.ย.	ก.ค.	ส.ค.	ก.ย.
1. เสนอโครงการ/อนุมัติ	✓											
2. เตรียมการดำเนินงาน - แต่งตั้งคณะกรรมการดำเนินงาน - ประชุมฯ/ประสานงานผู้ที่เกี่ยวข้อง					✓	✓	✓					
3. ดำเนินโครงการ -จัดทำรายการขอซื้อ ขอจ้าง -จัดทำโครงการและขออนุมัติ -จัดทำคำสั่งมอบหมาย -จัดซื้อจัดจ้าง						✓	✓	✓				
4. ติดตามและประเมินผล						✓	✓	✓				
5. สรุปรายงานผลการดำเนินโครงการ						✓	✓	✓				

* หมายเหตุ ใช้เครื่อง (✓) ขีดลงในช่องว่าง

10. งบประมาณในการดำเนินงาน :

ประมาณการ	แหล่งเงิน/ยอดจัดสรร							รวมเงิน	หมายเหตุ
	เงินงบประมาณ					เงินนอกงบประมาณ			
	งบบุคลากร	งบดำเนินงาน	งบลงทุน	งบอุดหนุน	งบรายจ่ายอื่น	รสช./บกค.	รับฝาก		
1.ค่าครุภัณฑ์/สิ่งก่อสร้าง .....รายละเอียด.....									
2.ค่าตอบแทน/ค่าใช้สอย/ค่าวัสดุ .....รายละเอียด.....				10,000				10,000	
รวมทั้งสิ้น								10,000	

11. ตัวชี้วัดผลสำเร็จของโครงการ :

ตัวชี้วัด	เชิงปริมาณ (ระบุจำนวน)	เชิงคุณภาพ
ผลผลิต (Output)	นักเรียน นักศึกษาเข้าร่วมกิจกรรม	ส่งเสริมให้นักเรียน นักศึกษามีจิตสาธารณะ
ผลลัพธ์ (Outcome)	จำนวนประชาชนที่เข้าร่วมกิจกรรม	ได้ร่วมกันพัฒนาชุมชน

12. ผลที่คาดว่าจะได้รับ :

12.1 นักเรียน นักศึกษา เข้าร่วมกิจกรรมอาสาพัฒนาชุมชน

12.2 นักเรียน นักศึกษาได้ใช้ความรู้แบบบูรณาการ

13. การติดตามผลและประเมินผล :

13.1 จากจำนวนผู้เข้าร่วมโครงการ

13.2 จากแบบสอบถาม

ลงชื่อ ..... ผู้เสนอโครงการ
(นายวัชรพงศ์ ดอนแถลง)
หัวหน้างานกิจกรรมนักเรียน นักศึกษา

ลงชื่อ ..... ผู้เห็นชอบ
(นายทวีเกียรติ จันทะ)
รองผู้อำนวยการฝ่ายพัฒนากิจการนักเรียน นักศึกษา

เห็นควร ☑ อนุมัติ ☐ ไม่อนุมัติ

ลงชื่อ .....
(นายสุทธิพงษ์ อันทรบุตร)
หัวหน้างานวางแผนและงบประมาณ

ลงชื่อ .....
(นายปริญญา คำชาย)
รองผู้อำนวยการฝ่ายแผนงานและความร่วมมือ

ลงชื่อ ..... ผู้อนุมัติโครงการ
(นายอาคม จันทร์นาม)
ผู้อำนวยการวิทยาลัยเทคนิคร้อยเอ็ด
02 ก.ค. 2566

โครงการที่.....

วิทยาลัยเทคนิคร้อยเอ็ด

1. ชื่อโครงการ : สัปดาห์วันภาษาไทย รำลึกสุนทรภู่ และประกวดมารยาทไทย

2. ผู้รับผิดชอบโครงการ : งานกิจกรรมนักเรียน นักศึกษา ฝ่าย พัฒนากิจการนักเรียน นักศึกษา

ผู้ประสานงาน ชื่อ-สกุล นายวัชรพงศ์ ดอนแดง

ตำแหน่ง หัวหน้างานกิจกรรมนักเรียนนักศึกษา โทรศัพท์ โทรสาร

โทรศัพท์เคลื่อนที่ E-mail

3. ความสอดคล้อง/เชื่อมโยง/ภายใต้ ยุทธศาสตร์ นโยบาย จุดเน้น และมาตรการ :

3.1 สอดคล้องกับมาตรฐานการอาชีวศึกษา : มาตรฐานที่ 1 ด้านที่ 1.2

3.2 สอดคล้องกับยุทธศาสตร์/นโยบาย : ศธ. ข้อที่ 2 สอศ. ข้อที่

3.3 สอดคล้องกับพันธกิจของสถานศึกษา : ข้อที่ 4

3.4 สอดคล้องกับวาระวิทยาลัย : เป้าหมายที่ 4

3.5 สอดคล้องกับสถานศึกษาพระราชทาน : ด้านที่ 1 ตัวชี้วัด 1.1

4. ระยะเวลาในการดำเนินโครงการ : กรกฎาคม – สิงหาคม 2567

5. สถานที่ดำเนินงาน : วิทยาลัยเทคนิคร้อยเอ็ด

6. ความสำคัญของโครงการ/หลักการและเหตุผล :

สุนทรภู่เป็นกวีเอกของไทยในสมัยรัตนโกสินทร์ตอนต้น ซึ่งได้รับการยกย่องจากองค์การศึกษาและวัฒนธรรมแห่งสหประชาชาติ (ยูเนสโก) ให้เป็นผู้ที่มีผลงานดีเด่นด้านวรรณคดีของโลก นับได้ว่าท่านเป็นคนไทยอันดับที่ 5 และเป็นสามัญชนที่ได้รับเกียรติอันยิ่งใหญ่นี้เป็นคนแรก จึงสมควรอย่างยิ่งที่จะร่วมกันรำลึกและสดุดีเกียรติคุณของ "สุนทรภู่" โดยในวันที่ 26 มิถุนายนของทุกปีเป็นวันสุนทรภู่ และในวันที่ 2๙ กรกฎาคม ก็ถือว่าเป็นวันภาษาไทย มีความประสงค์จะจัดกิจกรรม เพื่อสืบทอดมรดกของโลกและมรดกไทยให้คงไว้สืบไป

7. วัตถุประสงค์ :

7.1 เพื่อเผยแพร่ผลงานและเกียรติคุณของสุนทรภู่

7.2 เพื่อเป็นการอนุรักษ์ภาษาไทยที่เป็นภาษาประจำชาติให้คงอยู่กับคนไทยต่อไป

7.3 เพื่อให้นักเรียนนักศึกษาได้นำความรู้มาแสดงออกเป็นผลงานทางด้านบทกวีและทางด้านภาษาไทย

8. เป้าหมาย :

เชิงปริมาณ (ระบุจำนวน)	เชิงคุณภาพ
ครู บุคลากรทางการศึกษา และนักเรียน นักศึกษา จำนวน 150 คน	1. นักเรียน นักศึกษาเป็นผู้มีความคิดสร้างสรรค์ในด้านวรรณกรรมเผยแพร่วรรณกรรมของสุนทรภู่ 2. นักเรียน นักศึกษาอนุรักษ์ไว้ซึ่งวัฒนธรรมไทย

9. กิจกรรม/วิธีดำเนินงาน :

ขั้นตอนการดำเนินงาน	2566			2567								
	ต.ค.	พ.ย.	ธ.ค.	ม.ค.	ก.พ.	มี.ค.	เม.ย.	พ.ค.	มิ.ย.	ก.ค.	ส.ค.	ก.ย.
1. เสนอโครงการ/อนุมัติ		✓										
2. เตรียมการดำเนินงาน - แต่งตั้งคณะกรรมการดำเนินงาน - ประชุมฯ/ประสานงานผู้ที่เกี่ยวข้อง										✓	✓	✓
3. ดำเนินโครงการ -จัดทำรายการขอซื้อ ขอจ้าง -จัดทำโครงการและขออนุมัติ -จัดทำคำสั่งมอบหมาย -จัดซื้อจัดจ้าง										✓	✓	✓
4. ติดตามและประเมินผล											✓	✓
5. สรุปรายงานผลการดำเนินโครงการ											✓	✓

* หมายเหตุ ใช้เครื่อง (✓) ขีดลงในช่องว่าง

10. งบประมาณในการดำเนินงาน :

ประมาณการ	แหล่งเงิน/ยอดจัดสรร							รวมเงิน	หมายเหตุ
	เงินงบประมาณ					เงินนอกงบประมาณ			
	งบบุคลากร	งบดำเนินงาน	งบลงทุน	งบอุดหนุน	งบรายจ่ายอื่น	รายได้/บกศ.	รับฝาก		
1.ค่าครุภัณฑ์/สิ่งก่อสร้าง .....รายละเอียด.....									
2.ค่าตอบแทน/ค่าใช้สอย/ค่าวัสดุ .....รายละเอียด.....				20,000				20,000	
รวมทั้งสิ้น								20,000	

11.ตัวชี้วัดผลสำเร็จของโครงการ :

ตัวชี้วัด	เชิงปริมาณ (ระบุจำนวน)	เชิงคุณภาพ
ผลผลิต (Output)	ครู บุคลากรทางการศึกษา และนักเรียน นักศึกษา จำนวน 150 คน	ปลูกฝังให้กับนักเรียน นักศึกษามีเจตคติที่ดีต่อวรรณกรรมของสุนทรภู่ และอนุรักษ์ไว้ซึ่งวัฒนธรรมไทย
ผลลัพธ์ (Outcome)	ครู บุคลากรทางการศึกษา และนักเรียน นักศึกษา จำนวน 150 คน	นักเรียน นักศึกษาเป็นผู้มีความคิดสร้างสรรค์ ในด้านวรรณกรรมเผยแพร่วรรณกรรมของสุนทรภู่ และอนุรักษ์ไว้ซึ่งวัฒนธรรมไทย

12. ผลที่คาดว่าจะได้รับ :

12.1 นักเรียน นักศึกษามีเจตคติที่ดีต่อภาษาและวัฒนธรรมไทย

12.2 นักเรียน นักศึกษาเป็นผู้มีความคิดสร้างสรรค์ในด้านวรรณกรรม เผยแพร่วรรณกรรมของสุนทรภู่ และอนุรักษ์ไว้ซึ่งวัฒนธรรมไทย

13. การติดตามผลและประเมินผล :

13.1 จากจำนวนผู้เข้าร่วมโครงการ

13.2 จากแบบสอบถาม

ลงชื่อ ..... ผู้เสนอโครงการ
(นายวัชรพงศ์ ตอนแถลง)
หัวหน้างานกิจกรรมนักเรียน นักศึกษา

ลงชื่อ ..... ผู้เห็นชอบ
(นายทวีเกียรติ จันทะ)
รองผู้อำนวยการฝ่ายพัฒนากิจการนักเรียน นักศึกษา

เห็นควร ☑ อนุมัติ ☐ ไม่อนุมัติ

ลงชื่อ .....
(นายสุทธิพงษ์ อันทรบุตร)
หัวหน้างานวางแผนและงบประมาณ

ลงชื่อ .....
(นายปริญญา คำชาย)
รองผู้อำนวยการฝ่ายแผนงานและความร่วมมือ

ลงชื่อ ..... ผู้อนุมัติโครงการ
(นายอาคม จันทร์นาม)
ผู้อำนวยการวิทยาลัยเทคนิคร้อยเอ็ด
02 ต.ค. 2568

โครงการที่.....

วิทยาลัยเทคนิคร้อยเอ็ด

1. ชื่อโครงการ : ส่งเสริมประชาธิปไตย (เลือกตั้งนายกองค์การนักวิชาชีพ)

2. ผู้รับผิดชอบโครงการ : งานกิจกรรมนักเรียน นักศึกษา ฝ่าย พัฒนากิจการนักเรียน นักศึกษา

ผู้ประสานงาน ชื่อ-สกุล นายวัชรพงศ์ ดอนแสลง

ตำแหน่ง หัวหน้างานกิจกรรมนักเรียนนักศึกษา โทรศัพท์ โทรสาร

โทรศัพท์เคลื่อนที่ E-mail

3. ความสอดคล้อง/เชื่อมโยง/ภายใต้ ยุทธศาสตร์ นโยบาย จุดเน้น และมาตรการ :

3.1 สอดคล้องกับมาตรฐานการอาชีวศึกษา : มาตรฐานที่ 1 ด้านที่ 1.3

3.2 สอดคล้องกับยุทธศาสตร์/นโยบาย : ศธ. ข้อที่ 2 สอศ. ข้อที่

3.3 สอดคล้องกับพันธกิจของสถานศึกษา : ข้อที่ 4

3.4 สอดคล้องกับวาระวิทยาลัย : เป้าหมายที่ 4

3.5 สอดคล้องกับสถานศึกษาพระราชทาน : ด้านที่ 1 ตัวชี้วัด 1.3

4. ระยะเวลาในการดำเนินโครงการ : กรกฎาคม – สิงหาคม 2567

5. สถานที่ดำเนินงาน : วิทยาลัยเทคนิคร้อยเอ็ด

6. ความสำคัญของโครงการ/หลักการและเหตุผล :

ตามมาตรา 7 แห่ง พระราชบัญญัติการศึกษาแห่งชาติ พ.ศ. 2542 ได้เน้นถึงกระบวนการเรียนรู้ ต้องปลูกฝังจิตสำนึกที่ถูกต้องเกี่ยวกับการเมือง การปกครอง ในระบอบประชาธิปไตย อันมีพระมหากษัตริย์ทรงเป็นประมุข รู้จักรักษาและส่งเสริมสิทธิ หน้าที่ เสรีภาพ ความเสมอภาค และศักดิ์ศรีความเป็นมนุษย์ อันเป็นกระบวนการเรียนรู้ที่สอดคล้องกับการพัฒนาสังคมที่พึงประสงค์ในฐานะที่ อ.ว.ท. เป็นองค์การที่จัดกิจกรรมเพื่อสมาชิก จึงต้องพัฒนาสมาชิกด้วยความรู้ พฤติกรรมแนวคิดและค่านิยมประชาธิปไตยอย่างจริงจังและต่อเนื่อง โดยจัดกิจกรรมและประสบการณ์หลาย ๆ ลักษณะ เพื่อเสริมสร้างประชาธิปไตยดังกล่าว เช่น ร่วมสังเกตการเลือกตั้ง จัดนิทรรศการรัฐธรรมนูญ, อบจ., อบต., เชิญนักการเมืองมาพูด เป็นต้น เพื่อให้สมาชิกขององค์การฯ เกิดสำนึกในความเป็นนักประชาธิปไตยจึงต้องจัดทำโครงการนี้ขึ้นเพื่อการดังกล่าว

7. วัตถุประสงค์ :

7.1 เพื่อปลูกฝังจิตสำนึก แนวคิด และค่านิยมประชาธิปไตยแก่สมาชิก

7.2 เพื่อกระตุ้นให้สมาชิกมีความสนใจ และเข้าไปมีส่วนร่วมกิจกรรมประชาธิปไตยทั้งในสถานศึกษาและในสังคม

7.3 เพื่อคัดเลือกคณะกรรมการองค์การวิชาชีพฯ ชุดใหม่ เข้าร่วมการประชุมทางวิชาการระดับภาค,ชาติ

8. เป้าหมาย :

เชิงปริมาณ (ระบุจำนวน)	เชิงคุณภาพ
คณะกรรมการบริหาร คณะกรรมการดำเนินงานองค์การฯ คณะกรรมการชมรมวิชาชีพฯ จำนวน 50 คน	คัดเลือกคณะกรรมการดำเนินงานองค์การนักวิชาชีพฯ หน่วยวิทยาลัยเทคนิคร้อยเอ็ดชุดใหม่

9. กิจกรรม/วิธีดำเนินงาน :

ขั้นตอนการดำเนินงาน	2566			2567								
	ต.ค.	พ.ย.	ธ.ค.	ม.ค.	ก.พ.	มี.ค.	เม.ย.	พ.ค.	มิ.ย.	ก.ค.	ส.ค.	ก.ย.
1. เสนอโครงการ/อนุมัติ	✓											
2. เตรียมการดำเนินงาน - แต่งตั้งคณะกรรมการดำเนินงาน - ประชุมฯ/ประสานงานผู้ที่เกี่ยวข้อง									✓	✓	✓	
3. ดำเนินโครงการ -จัดทำรายการขอซื้อ ขอจ้าง -จัดทำโครงการและขออนุมัติ -จัดทำคำสั่งมอบหมาย -จัดซื้อจัดจ้าง										✓	✓	
4. ติดตามและประเมินผล										✓	✓	✓
5. สรุปรายงานผลการดำเนินโครงการ										✓	✓	✓

* หมายเหตุ ใช้เครื่อง (✓) ขีดลงในช่องว่าง

10. งบประมาณในการดำเนินงาน :

ประมาณการ	แหล่งเงิน/ยอดจัดสรร							รวมเงิน	หมายเหตุ
	เงินงบประมาณ					เงินนอกงบประมาณ			
	งบบุคลากร	งบดำเนินงาน	งบลงทุน	งบอุดหนุน	งบรายจ่ายอื่น	รคส./บกค.	รับฝาก		
1.ค่าครุภัณฑ์/สิ่งก่อสร้าง .....รายละเอียด..... ..... 2.ค่าตอบแทน/ค่าใช้สอย/ค่าวัสดุ .....รายละเอียด.....				5,000				5,000	
รวมทั้งสิ้น								5,000	

11.ตัวชี้วัดผลสำเร็จของโครงการ :

ตัวชี้วัด	เชิงปริมาณ (ระบุจำนวน)	เชิงคุณภาพ
ผลผลิต (Output)	คณะกรรมการบริหาร คณะกรรมการดำเนินงานองค์การฯ คณะกรรมการชมรมวิชาชีพฯ จำนวน 50 คน	คัดเลือกคณะกรรมการดำเนินงานองค์การนักวิชาชีพฯ หน่วยวิทยาลัยเทคนิคร้อยเอ็ด จำนวน ๙ คน
ผลลัพธ์ (Outcome)	คณะกรรมการบริหาร คณะกรรมการดำเนินงานองค์การฯ คณะกรรมการชมรมวิชาชีพฯ จำนวน 50 คน	นักเรียน นักศึกษาได้รับการปลูกฝังให้มีจิตสำนึก แนวคิด และค่านิยมประชาธิปไตย

12. ผลที่คาดว่าจะได้รับ :

12.1 นักเรียน นักศึกษา รู้และเข้าใจขั้นตอนการเลือกตั้งตามระบอบประชาธิปไตย ตลอดจนผลเสียในการไม่ใช้สิทธิ์ในการเลือกตั้ง

12.2 นักเรียน นักศึกษาได้รับการปลูกฝังให้มีจิตสำนึก แนวคิด และค่านิยมประชาธิปไตย

13. การติดตามผลและประเมินผล :

13.1 จากจำนวนผู้เข้าร่วมโครงการ

13.2 จากแบบสอบถาม

ลงชื่อ ..... ผู้เสนอโครงการ
(นายวัชรพงศ์ ดอนแดลง)
หัวหน้างานกิจกรรมนักเรียน นักศึกษา

ลงชื่อ ..... ผู้เห็นชอบ
(นายทวีเกียรติ จันทะ)
รองผู้อำนวยการฝ่ายพัฒนากิจการนักเรียน นักศึกษา

เห็นควร ☑ อนุมัติ ☐ ไม่อนุมัติ

ลงชื่อ .....
(นายสุทธิพงษ์ อันทรบุตร)
หัวหน้างานวางแผนและงบประมาณ

ลงชื่อ .....
(นายปริญญา คำชาย)
รองผู้อำนวยการฝ่ายแผนงานและความร่วมมือ

ลงชื่อ ..... ผู้อนุมัติโครงการ
(นายอาคม จันทร์นาม)
ผู้อำนวยการวิทยาลัยเทคนิคร้อยเอ็ด
02 ต.ค. 2566

โครงการที่.....

วิทยาลัยเทคนิคร้อยเอ็ด

1. **ชื่อโครงการ :** พัฒนาสิ่งแวดล้อมบริเวณวิทยาลัยเทคนิคร้อยเอ็ด (Big Cleaning Day)

2. **ผู้รับผิดชอบโครงการ :** งานกิจกรรมนักเรียน นักศึกษา ฝ่าย พัฒนากิจการนักเรียน นักศึกษา

ผู้ประสานงาน ชื่อ-สกุล นายวัชรพงศ์ ดอนแถลง

ตำแหน่ง หัวหน้างานกิจกรรมนักเรียนนักศึกษา โทรศัพท์ โทรสาร

โทรศัพท์เคลื่อนที่ E-mail

3. **ความสอดคล้อง/เชื่อมโยง/ภายใต้ ยุทธศาสตร์ นโยบาย จุดเน้น และมาตรการ :**

3.1 สอดคล้องกับมาตรฐานการอาชีวศึกษา : มาตรฐานที่ 2 ด้านที่ 2.3

3.2 สอดคล้องกับยุทธศาสตร์/นโยบาย : ศธ. ข้อที่ 2 สอศ. ข้อที่

3.3 สอดคล้องกับพันธกิจของสถานศึกษา : ข้อที่ 6

3.4 สอดคล้องกับวาระวิทยาลัย : เป้าหมายที่ 4

3.5 สอดคล้องกับสถานศึกษาพระราชทาน : ด้านที่ 1 ตัวชี้วัด 1.1

4. **ระยะเวลาในการดำเนินโครงการ :** พฤษภาคม 2567

5. **สถานที่ดำเนินงาน :** วิทยาลัยเทคนิคร้อยเอ็ด

6. **ความสำคัญของโครงการ/หลักการและเหตุผล :**

วิทยาลัยเป็นสถานศึกษาที่ให้การศึกษาแก่เยาวชนเพื่ออบรมบ่มนิสัยให้ทุกคนเป็นคนดี มีความรู้ มีคุณธรรมจริยธรรม สามารถอยู่ในสังคมได้อย่างมีความสุข ปัจจุบันสภาพแวดล้อมด้านภูมิทัศน์ อาคารเรียน อาคารประกอบการบางส่วนชำรุดทรุดโทรมเนื่องจากใช้งานมานาน จึงควรซ่อมแซมและบำรุงรักษาเพื่อให้ได้ประโยชน์ใช้สอยให้มากที่สุด ทั้งยังเอื้อให้การจัดกิจกรรมการเรียนการสอนเกิดประโยชน์สูงสุดต่อนักเรียนและทางราชการ เพราะสภาพแวดล้อมดี มีผลต่อการจัดการเรียนการสอนเป็นอย่างมากตลอดจน มีผลต่อการพัฒนาการทางด้านร่างกาย จิตใจ สติปัญญา อารมณ์ และสังคม วิทยาลัยเปรียบเสมือนบ้านหลังที่สองของนักเรียน นักศึกษา ซึ่งต้องใช้ชีวิตเพื่อหาประสบการณ์ในวันหนึ่งๆ มากกว่าอยู่ที่บ้านซึ่งสมควรเอาใจใส่ดูแลเป็นพิเศษ ฉะนั้นการจัดสภาพแวดล้อม การปรับภูมิทัศน์ ให้มีบรรยากาศที่ดี เหมาะสมและลดภาวะที่เป็นพิษ จึงเป็นสิ่งสำคัญที่ทางวิทยาลัยได้ดำเนินการตามโครงการนี้

7. **วัตถุประสงค์ :**

7.1 เพื่อให้นักเรียน นักศึกษามีจิตสาธารณะ รู้จักเสียสละเวลาช่วยตัวเพื่อผลประโยชน์ส่วนรวม

7.2 เพื่อให้นักเรียน นักศึกษาได้ทำความดี และใช้เวลาว่างให้เกิดประโยชน์

8. **เป้าหมาย :**

เชิงปริมาณ (ระบุจำนวน)	เชิงคุณภาพ
นักเรียน นักศึกษาเข้าร่วมกิจกรรมจำนวน 50 คน	บริเวณในวิทยาลัย มีความสวยงาม ปลอดภัย เหมาะสมกับกิจกรรมการเรียนการสอนและถูกสุขลักษณะ

9. กิจกรรม/วิธีดำเนินงาน :

ขั้นตอนการดำเนินงาน	2566			2567								
	ต.ค.	พ.ย.	ธ.ค.	ม.ค.	ก.พ.	มี.ค.	เม.ย.	พ.ค.	มิ.ย.	ก.ค.	ส.ค.	ก.ย.
1. เสนอโครงการ/อนุมัติ		✓										
2. เตรียมการดำเนินงาน - แต่งตั้งคณะกรรมการดำเนินงาน - ประชุมฯ/ประสานงานผู้ที่เกี่ยวข้อง								✓	✓			
3. ดำเนินโครงการ -จัดทำรายการขอซื้อ ขอจ้าง -จัดทำโครงการและขออนุมัติ -จัดทำคำสั่งมอบหมาย -จัดซื้อจัดจ้าง								✓	✓			
4. ติดตามและประเมินผล									✓	✓		
5. สรุปรายงานผลการดำเนินโครงการ									✓	✓		

* หมายเหตุ ใช้เครื่อง (✓) ขีดลงในช่องว่าง

10. งบประมาณในการดำเนินงาน :

ประมาณการ	แหล่งเงิน/ยอดจัดสรร							รวมเงิน	หมายเหตุ
	เงินงบประมาณ					เงินนอกงบประมาณ			
	งบบุคลากร	งบดำเนินงาน	งบลงทุน	งบอุดหนุน	งบรายจ่ายอื่น	รสส./บกศ.	รับฝาก		
1.ค่าครุภัณฑ์/สิ่งก่อสร้าง .....รายละเอียด.....									
2.ค่าตอบแทน/ค่าใช้สอย/ค่าวัสดุ .....รายละเอียด.....				5,000				5,000	
รวมทั้งสิ้น								5,000	

11.ตัวชี้วัดผลสำเร็จของโครงการ :

ตัวชี้วัด	เชิงปริมาณ (ระบุจำนวน)	เชิงคุณภาพ
ผลผลิต (Output)	นักเรียน นักศึกษาเข้าร่วมกิจกรรม จำนวน 50 คน	ส่งเสริมให้นักเรียน นักศึกษามีจิตสาธารณะ
ผลลัพธ์ (Outcome)	นักเรียน นักศึกษาเข้าร่วมกิจกรรม จำนวน 50 คน	สภาพแวดล้อมบริเวณวิทยาลัยมีความสวยงาม ปลอดภัยในการใช้บริการ

12. ผลที่คาดว่าจะได้รับ :

12.1 สภาพแวดล้อมบริเวณวิทยาลัยมีความสวยงาม ร่มรื่น เหมาะแก่การเรียนรู้และประกอบกิจกรรมต่างๆ

12.2 นักเรียนได้รับความสะดวก ปลอดภัยในการใช้บริการ

13. การติดตามผลและประเมินผล :

13.1 จากจำนวนผู้เข้าร่วมโครงการ

13.2 จากแบบสอบถาม

ลงชื่อ ..... ผู้เสนอโครงการ
(นายวัชรพงศ์ ดอนแดลง)
หัวหน้างานกิจกรรมนักเรียน นักศึกษา

ลงชื่อ ..... ผู้เห็นชอบ
(นายทวีเกียรติ จันทะ)
รองผู้อำนวยการฝ่ายพัฒนากิจการนักเรียน นักศึกษา

เห็นควร ☑ อนุมัติ ☐ ไม่อนุมัติ

ลงชื่อ .....
(นายสุทธิพงษ์ อันทรบุตร)
หัวหน้างานวางแผนและงบประมาณ

ลงชื่อ .....
(นายปริญญา คำชาย)
รองผู้อำนวยการฝ่ายแผนงานและความร่วมมือ

ลงชื่อ ..... ผู้อนุมัติโครงการ
(นายอาคม จันทร์นาม)
ผู้อำนวยการวิทยาลัยเทคนิคร้อยเอ็ด
02 ต.ค. 2566

โครงการที่.....

วิทยาลัยเทคนิคร้อยเอ็ด

1. ชื่อโครงการ : ส่งเสริมทักษะภาษาต่างประเทศ English Camp

2. ผู้รับผิดชอบโครงการ : งานกิจกรรมนักเรียน นักศึกษา ฝ่าย พัฒนากิจการนักเรียน นักศึกษา

ผู้ประสานงาน ชื่อ-สกุล นายวัชรพงศ์ ดอนแดง

ตำแหน่ง หัวหน้างานกิจกรรมนักเรียนนักศึกษา โทรศัพท์ โทรสาร

โทรศัพท์เคลื่อนที่ E-mail

3. ความสอดคล้อง/เชื่อมโยง/ภายใต้ ยุทธศาสตร์ นโยบาย จุดเน้น และมาตรการ :

3.1 สอดคล้องกับมาตรฐานการอาชีวศึกษา : มาตรฐานที่ 3 ด้านที่ 3.1

3.2 สอดคล้องกับยุทธศาสตร์/นโยบาย : ศธ. ข้อที่ 2 สอศ. ข้อที่

3.3 สอดคล้องกับพันธกิจของสถานศึกษา : ข้อที่ 6

3.4 สอดคล้องกับวาระวิทยาลัย : เป้าหมายที่ 4

3.5 สอดคล้องกับสถานศึกษาพระราชทาน : ด้านที่ 1 ตัวชี้วัด 1.1

4. ระยะเวลาในการดำเนินโครงการ : สิงหาคม 2567

5. สถานที่ดำเนินงาน : วิทยาลัยเทคนิคร้อยเอ็ด

6. ความสำคัญของโครงการ/หลักการและเหตุผล :

ปัจจุบันประเทศไทยเป็นส่วนหนึ่งของสังคมโลกที่จะต้องมีความสัมพันธ์ในกระบวนการคิด การจัดการ การเผชิญสถานการณ์ การฝึกทักษะร่วมกับชุมชน ชาติต่าง ๆ ที่อยู่ในสังคมโลกเดียวกัน ดังนั้น พระราชบัญญัติการศึกษาแห่งชาติ พ.ศ. 2542 หมวด 2 มาตรา 23(1) ให้มีการจัดการศึกษาให้ผู้ศึกษามีความรู้เรื่องเกี่ยวกับตนเอง และความสัมพันธ์ของตนเองกับสังคม ได้แก่ ครอบครัว ชุมชน ชาติ และสังคมโลก และมาตรา 24(2) ให้จัดการศึกษาให้ผู้ศึกษาฝึกทักษะ กระบวนการคิด การจัดการการเผชิญสถานการณ์ และการประยุกต์ความรู้ มาใช้เพื่อป้องกันและแก้ไขปัญหาขึ้น ซึ่งในการสัมพันธ์ในกระบวนการคิดการจัดการการเผชิญสถานการณ์ การฝึกทักษะร่วมกับชุมชน ชาติอื่น ในสังคมโลกจำเป็นต้องใช้ภาษาสื่อสารที่เป็นภาษาต่างประเทศ ที่ถือเป็นภาษาสากล และกรมอาชีวศึกษาก็ได้ตระหนักถึงความสำคัญ ของภาษาต่างประเทศที่เป็นภาษาสากล จึงได้กำหนดให้ผู้ที่สำเร็จการศึกษาจากสถานศึกษาสังกัดสำนักงานคณะกรรมการการอาชีวศึกษาต้องเป็นผู้มีความรู้ ความสามารถ ภาษาต่างประเทศเป็นคุณลักษณะผู้สำเร็จการศึกษา ที่พึงประสงค์ไว้ด้วยจึงจัดให้มีโครงการส่งเสริมทักษะภาษาต่างประเทศขึ้นในสถานศึกษาในรูปของกิจกรรม การแข่งขันประกวด และแสดงเกี่ยวกับภาษาต่างประเทศที่เป็นภาษาสากล

7. วัตถุประสงค์ :

7.1 เพื่อส่งเสริมให้สมาชิกองค์การฯ เกิดความกระตือรือร้นทางภาษาต่างประเทศ

7.2 เพื่อส่งเสริมให้สมาชิกองค์การฯ เกิดการพัฒนาตนเองทางด้านภาษาต่างประเทศ

7.3 เพื่อให้สมาชิก แลกเปลี่ยนความคิดเห็นและประสบการณ์ทางด้านภาษาต่างประเทศ

8. เป้าหมาย :

เชิงปริมาณ (ระบุจำนวน)	เชิงคุณภาพ
บุคลากรทางการศึกษา และสมาชิกองค์การฯ จำนวน 100 คน	สมาชิกองค์การฯ ได้รับการปลูกจิตสำนึกและสร้างความตระหนักในการใช้ภาษาต่างประเทศ

9. กิจกรรม/วิธีดำเนินงาน :

ขั้นตอนการดำเนินงาน	2566			2567								
	ต.ค.	พ.ย.	ธ.ค.	ม.ค.	ก.พ.	มี.ค.	เม.ย.	พ.ค.	มิ.ย.	ก.ค.	ส.ค.	ก.ย.
1. เสนอโครงการ/อนุมัติ	✓											
2. เตรียมการดำเนินงาน - แต่งตั้งคณะกรรมการดำเนินงาน - ประชุมฯ/ประสานงานผู้ที่เกี่ยวข้อง											✓	✓
3. ดำเนินโครงการ -จัดทำรายการขอซื้อ ขอจ้าง -จัดทำโครงการและขออนุมัติ -จัดทำคำสั่งมอบหมาย -จัดซื้อจัดจ้าง											✓	✓
4. ติดตามและประเมินผล											✓	✓
5. สรุปรายงานผลการดำเนินโครงการ											✓	✓

* หมายเหตุ ใช้เครื่อง (✓) ขีดลงในช่องว่าง

10. งบประมาณในการดำเนินงาน :

ประมาณการ	แหล่งเงิน/ยอดจัดสรร							รวมเงิน	หมายเหตุ
	เงินงบประมาณ					เงินนอกงบประมาณ			
	งบบุคลากร	งบดำเนินงาน	งบลงทุน	งบอุดหนุน	งบรายจ่ายอื่น	รสด./บกศ.	รับฝาก		
1.ค่าครุภัณฑ์/สิ่งก่อสร้าง .....รายละเอียด.....									
2.ค่าตอบแทน/ค่าใช้สอย/ค่าวัสดุ .....รายละเอียด.....				15,000				15,000	
รวมทั้งสิ้น								15,000	

11. ตัวชี้วัดผลสำเร็จของโครงการ :

ตัวชี้วัด	เชิงปริมาณ (ระบุจำนวน)	เชิงคุณภาพ
ผลผลิต (Output)	บุคลากรทางการศึกษา และสมาชิกองค์การฯ จำนวน 100 คน	สมาชิกองค์การฯ วิทยาลัยเทคนิคร้อยเอ็ดเกิดการพัฒนาทางด้านภาษาต่างประเทศ
ผลลัพธ์ (Outcome)	บุคลากรทางการศึกษา และสมาชิกองค์การฯ จำนวน 100 คน	สมาชิกองค์การฯ มีจิตสำนึกเกิดความกระตือรือร้นทางภาษาต่างประเทศ

12. ผลที่คาดว่าจะได้รับ :

12.1 สมาชิกองค์การฯ เกิดความกระตือรือร้นทางภาษาต่างประเทศ

12.2 สมาชิกองค์การฯ เกิดการพัฒนาตนเองทางด้านภาษาต่างประเทศ

12.3 สมาชิก ได้แลกเปลี่ยนความคิดเห็นและประสบการณ์ทางด้านภาษาต่างประเทศ

13. การติดตามผลและประเมินผล :

13.1 จากจำนวนผู้เข้าร่วมโครงการ

13.2 จากแบบสอบถาม

ลงชื่อ ..... ผู้เสนอโครงการ
(นายวัชรพงศ์ ตอนแถลง)
หัวหน้างานกิจกรรมนักเรียน นักศึกษา

ลงชื่อ ..... ผู้เห็นชอบ
(นายทวีเกียรติ จันทะ)
รองผู้อำนวยการฝ่ายพัฒนากิจการนักเรียน นักศึกษา

เห็นควร ☑ อนุมัติ ☐ ไม่อนุมัติ

ลงชื่อ .....
(นายสุทธิพงษ์ อันทรบุตร)
หัวหน้างานวางแผนและงบประมาณ

ลงชื่อ .....
(นายปริญญา คำชาย)
รองผู้อำนวยการฝ่ายแผนงานและความร่วมมือ

ลงชื่อ ..... ผู้อนุมัติโครงการ
(นายอาคม จันทร์นาม)
ผู้อำนวยการวิทยาลัยเทคนิคร้อยเอ็ด
02 ต.ค. 2566

โครงการที่.....

วิทยาลัยเทคนิคร้อยเอ็ด

1. ชื่อโครงการ : ประกวดสิ่งประดิษฐ์จากของเหลือใช้

2. ผู้รับผิดชอบโครงการ : งานกิจกรรมนักเรียน นักศึกษา ฝ่าย พัฒนากิจการนักเรียน นักศึกษา

ผู้ประสานงาน ชื่อ-สกุล นายวัชรพงศ์ ดอนแดง

ตำแหน่ง หัวหน้างานกิจกรรมนักเรียนนักศึกษา โทรศัพท์ โทรสาร

โทรศัพท์เคลื่อนที่ E-mail

3. ความสอดคล้อง/เชื่อมโยง/ภายใต้ ยุทธศาสตร์ นโยบาย จุดเน้น และมาตรการ :

3.1 สอดคล้องกับมาตรฐานการอาชีวศึกษา : มาตรฐานที่ 3 ด้านที่ 3.1

3.2 สอดคล้องกับยุทธศาสตร์/นโยบาย : ศธ. ข้อที่ 2 สอศ. ข้อที่

3.3 สอดคล้องกับพันธกิจของสถานศึกษา : ข้อที่ 4

3.4 สอดคล้องกับวาระวิทยาลัย : เป้าหมายที่ 4

3.5 สอดคล้องกับสถานศึกษาพระราชทาน : ด้านที่ 1 ตัวชี้วัด 1.1

4. ระยะเวลาในการดำเนินโครงการ : สิงหาคม 2567

5. สถานที่ดำเนินงาน : วิทยาลัยเทคนิคร้อยเอ็ด

6. ความสำคัญของโครงการ/หลักการและเหตุผล :

ปัญหาสิ่งแวดล้อมนับว่าเป็นปัญหาที่ทุกประเทศทั่วโลกให้ความสำคัญและร่วมกันแก้ไขโดยเฉพาะในปัจจุบันปัญหาที่เกิดจากขยะมีเพิ่มมากขึ้น โดยบางประเภทสามารถย่อยสลายได้ทางชีวภาพ บางประเภทสามารถรีไซเคิลได้ และบางประเภทไม่สามารถรีไซเคิลได้ วิทยาลัยเทคนิคร้อยเอ็ดได้ตระหนักถึงทางเลือกในการนำวัสดุเหล่านั้นไปใช้ประโยชน์ในรูปแบบต่าง ๆ เพื่อลดปริมาณขยะ ลดการใช้พลังงานในกระบวนการรีไซเคิล และลดปัญหาการทำลายขยะด้วยวิธีฝังกลบหรือการเผาไหม้ เพื่อให้เกิดการนำวัสดุเหลือใช้ภายในวิทยาลัยมาสร้างสรรค์เป็นสิ่งประดิษฐ์ต่าง ๆ อันเป็นการเพิ่มมูลค่าให้กับวัสดุเหลือใช้ ซึ่งนักเรียน นักศึกษา ได้ดำเนินโครงการโดยมีกลุ่มผู้นำเป็นผู้รับผิดชอบ และกระตุ้นให้นักเรียน นักศึกษามีความรับผิดชอบต่อสถานศึกษาโดยพร้อมใจกันทิ้งขวดพลาสติกลงภาชนะที่เตรียมไว้ให้ จากนั้นนำมาสร้างสรรค์ประดิษฐ์เป็นสิ่งของ เครื่องใช้ต่าง ๆ อันเป็นการเพิ่มมูลค่าให้กับสิ่งของเหลือใช้เหล่านั้น เป็นการช่วยลดขยะให้กับวิทยาลัยและยังทำให้สิ่งแวดล้อมสะอาดยิ่งขึ้น

7. วัตถุประสงค์ :

7.1 เพื่อให้นักเรียนนำวัสดุที่เหลือใช้มาใช้ซ้ำให้เกิดประโยชน์ และสามารถนำไปประกอบอาชีพระหว่างเรียน

7.2 เพื่อให้นักเรียน นักศึกษาใช้เวลาว่างให้เกิดประโยชน์ เป็นแบบอย่างที่ดีมีความรับผิดชอบต่อตนเองและสังคม

7.3 เพื่อให้สถานศึกษามีความสะอาด มีบรรยากาศที่ส่งเสริมต่อการเรียนรู้ของนักเรียน นักศึกษา

8. เป้าหมาย :

เชิงปริมาณ (ระบุจำนวน)	เชิงคุณภาพ
1. คณะผู้บริหาร ครู-อาจารย์ เจ้าหน้าที่ และนักเรียน นักศึกษาวิทยาลัยเทคนิคร้อยเอ็ด เข้าร่วมโครงการประกวดสิ่งประดิษฐ์จากวัสดุเหลือใช้	1. คณะผู้บริหาร ครู-อาจารย์ เจ้าหน้าที่ และนักเรียน นักศึกษาได้ส่งเสริมจินตนาการและความคิดสร้างสรรค์

9. กิจกรรม/วิธีดำเนินงาน :

ขั้นตอนการดำเนินงาน	2566			2567								
	ต.ค.	พ.ย.	ธ.ค.	ม.ค.	ก.พ.	มี.ค.	เม.ย.	พ.ค.	มิ.ย.	ก.ค.	ส.ค.	ก.ย.
1. เสนอโครงการ/อนุมัติ	✓											
2. เตรียมการดำเนินงาน - แต่งตั้งคณะกรรมการดำเนินงาน - ประชุมฯ/ประสานงานผู้ที่เกี่ยวข้อง										✓	✓	✓
3. ดำเนินโครงการ -จัดทำรายการขอซื้อ ขอจ้าง -จัดทำโครงการและขออนุมัติ -จัดทำคำสั่งมอบหมาย -จัดซื้อจัดจ้าง										✓	✓	✓
4. ติดตามและประมินผล										✓	✓	✓
5. สรุปรายงานผลการดำเนินโครงการ										✓	✓	✓

* หมายเหตุ ใช้เครื่อง (✓) ขีดลงในช่องว่าง

10. งบประมาณในการดำเนินงาน :

ประมาณการ	แหล่งเงิน/ยอดจัดสรร							รวมเงิน	หมายเหตุ
	เงินงบประมาณ					เงินนอกงบประมาณ			
	งบบุคลากร	งบดำเนินงาน	งบลงทุน	งบอุดหนุน	งบรายจ่ายอื่น	รายได้ สถศ.	รับฝาก		
1.ค่าครุภัณฑ์/สิ่งก่อสร้าง .....รายละเอียด..... ..... 2.ค่าตอบแทน/ค่าใช้สอย/ค่าวัสดุ .....รายละเอียด.....				5,000				5,000	
รวมทั้งสิ้น								5,000	

11.ตัวชี้วัดผลสำเร็จของโครงการ :

ตัวชี้วัด	เชิงปริมาณ (ระบุจำนวน)	เชิงคุณภาพ
ผลผลิต (Output)	1.คณะผู้บริหาร ครู-อาจารย์ เจ้าหน้าที่ และนักเรียน นักศึกษาเข้าร่วมโครงการประกวดสิ่งประดิษฐ์จากวัสดุเหลือใช้	1.คณะผู้บริหาร ครู-อาจารย์ เจ้าหน้าที่ และนักเรียน นักศึกษาเล็งเห็นถึงคุณค่าของวัสดุเหลือใช้อย่างขวดน้ำพลาสติก มาประดิษฐ์และสามารถนำมาใช้ให้เกิดประโยชน์ได้อย่างสูงสุด
ผลลัพธ์ (Outcome)	1.จำนวนขวดพลาสติกภายในวิทยาลัยเทคนิคร้อยเอ็ดมีปริมาณลดลง 2.คณะผู้บริหาร ครู-อาจารย์ เจ้าหน้าที่ จำนวน 20 คน นักเรียน นักศึกษา จำนวน 80 คน	1.คณะผู้บริหาร ครู-อาจารย์ เจ้าหน้าที่ และนักเรียน นักศึกษาได้ส่งเสริมจินตนาการและความคิดสร้างสรรค์

12. ผลที่คาดว่าจะได้รับ :

12.1 คณะผู้บริหาร ครู-อาจารย์ เจ้าหน้าที่ และนักเรียน นักศึกษาได้เห็นคุณค่าและความสำคัญของวัสดุเหลือใช้

12.2 คณะผู้บริหาร ครู-อาจารย์ เจ้าหน้าที่ และนักเรียน นักศึกษามีความสัมพันธ์ที่ดีระหว่างกัน

13. การติดตามผลและประเมินผล :

13.1 จากการสังเกตพฤติกรรมของผู้เข้าร่วมกิจกรรม

13.2 จากแบบสอบถามของผู้เข้าร่วมกิจกรรม

ลงชื่อ ..... ผู้เสนอโครงการ
(นายวัชรพงศ์ ดอนแถลง)
หัวหน้างานกิจกรรมนักเรียน นักศึกษา

ลงชื่อ ..... ผู้เห็นชอบ
(นายหวีเกียรติ จันทะ)
รองผู้อำนวยการฝ่ายพัฒนากิจการนักเรียน นักศึกษา

เห็นควร ☑ อนุมัติ ☐ ไม่อนุมัติ

ลงชื่อ .....
(นายสุทธิพงษ์ อันทรบุตร)
หัวหน้างานวางแผนและงบประมาณ

ลงชื่อ .....
(นายปริญญา คำขาย)
รองผู้อำนวยการฝ่ายแผนงานและความร่วมมือ

ลงชื่อ ..... ผู้อนุมัติโครงการ
(นายอาคม จันทร์นาม)
ผู้อำนวยการวิทยาลัยเทคนิคร้อยเอ็ด
02 ก.ค. 2566

โครงการที่.....

วิทยาลัยเทคนิคร้อยเอ็ด

1. ชื่อโครงการ : โครงการมัคคุเทศก์ (หอโหวด)

2. ผู้รับผิดชอบโครงการ : งานกิจกรรมนักเรียน นักศึกษา ฝ่าย พัฒนากิจการนักเรียน นักศึกษา

ผู้ประสานงาน ชื่อ-สกุล นายวัชรพงศ์ ดอนแดง

ตำแหน่ง หัวหน้างานกิจกรรมนักเรียนนักศึกษา โทรศัพท์ โทรสาร

โทรศัพท์เคลื่อนที่ E-mail

3. ความสอดคล้อง/เชื่อมโยง/ภายใต้ ยุทธศาสตร์ นโยบาย จุดเน้น และมาตรการ :

3.1 สอดคล้องกับมาตรฐานการอาชีวศึกษา : มาตรฐานที่ 1 ด้านที่ 1.3

3.2 สอดคล้องกับยุทธศาสตร์/นโยบาย : ศธ. ข้อที่ 2 สอศ. ข้อที่

3.3 สอดคล้องกับพันธกิจของสถานศึกษา : ข้อที่ 6

3.4 สอดคล้องกับวาระวิทยาลัย : เป้าหมายที่ 4

3.5 สอดคล้องกับสถานศึกษาพระราชทาน : ด้านที่ 1 ตัวชี้วัด 1.1

4. ระยะเวลาในการดำเนินโครงการ : สิงหาคม 2567

5. สถานที่ดำเนินงาน : วิทยาลัยเทคนิคร้อยเอ็ด

6. ความสำคัญของโครงการ/หลักการและเหตุผล :

จังหวัดร้อยเอ็ด มีสถานที่แหล่งเรียนรู้ทางด้านวัฒนธรรมทางโบราณสถานที่สำคัญมากมาย จึงมีนักท่องเที่ยวและนักศึกษามาทัศนศึกษาหาความรู้ ซึ่งแต่ละสถานที่ท่องเที่ยวยังขาดแคลนผู้นำเที่ยว หรือผู้ที่ให้ความรู้เกี่ยวกับสถานที่แหล่งเรียนรู้ต่างๆ ไม่เพียงพอ วิทยาลัยจึงเล็งเห็นความสำคัญในการจัดโครงการอบรมมัคคุเทศก์อาชีวศึกษาขึ้นมา เพื่ออำนวยความสะดวกและให้คำแนะนำแก่นักท่องเที่ยว และนักเรียนนักศึกษา เกี่ยวกับสถานที่แหล่งเรียนรู้ต่างๆในจังหวัดร้อยเอ็ด

7. วัตถุประสงค์ :

7.1 เพื่อให้ครู นักเรียน นักศึกษารู้จักใช้เวลาว่างให้เกิดประโยชน์ รู้จักการเผยแพร่วัฒนธรรมท้องถิ่น

7.2 เพื่อปลูกฝังให้นักเรียน นักศึกษารักในวัฒนธรรมท้องถิ่น ภูมิลำเนาของตน

7.3 เพื่อให้นักเรียน นักศึกษากล้าแสดงออก และได้ฝึกการใช้ภาษากับนักท่องเที่ยว

8. เป้าหมาย :

เชิงปริมาณ (ระบุจำนวน)	เชิงคุณภาพ
1. นักเรียน นักศึกษารู้จักใช้เวลาว่างให้เกิดประโยชน์ รู้จักเผยแพร่วัฒนธรรมท้องถิ่น	1. นักเรียน นักศึกษาสามารถปฏิบัติหน้าที่เป็นมัคคุเทศก์น้อยแก่นักท่องเที่ยวและมีพื้นฐานอาชีพมัคคุเทศก์ที่สามารถนำไปประยุกต์ใช้ประกอบอาชีพในอนาคตได้

9. กิจกรรม/วิธีดำเนินงาน :

ขั้นตอนการดำเนินงาน	2566			2567								
	ต.ค.	พ.ย.	ธ.ค.	ม.ค.	ก.พ.	มี.ค.	เม.ย.	พ.ค.	มิ.ย.	ก.ค.	ส.ค.	ก.ย.
1. เสนอโครงการ/อนุมัติ	✓											
2. เตรียมการดำเนินงาน - แต่งตั้งคณะกรรมการดำเนินงาน - ประชุมฯ/ประสานงานผู้ที่เกี่ยวข้อง										✓	✓	✓
3. ดำเนินโครงการ -จัดทำรายการขอซื้อ ขอจ้าง -จัดทำโครงการและขออนุมัติ -จัดทำคำสั่งมอบหมาย -จัดซื้อจัดจ้าง										✓	✓	✓
4. ติดตามและประเมินผล										✓	✓	✓
5. สรุปรายงานผลการดำเนินโครงการ										✓	✓	✓

* หมายเหตุ ใช้เครื่อง (✓) ขีดลงในช่องว่าง

10. งบประมาณในการดำเนินงาน :

ประมาณการ	แหล่งเงิน/ยอดจัดสรร							รวมเงิน	หมายเหตุ
	เงินงบประมาณ					เงินนอกงบประมาณ			
	งบบุคลากร	งบดำเนินงาน	งบลงทุน	งบอุดหนุน	งบรายจ่ายอื่น	รายได้/บกศ.	รับฝาก		
1.ค่าครุภัณฑ์/สิ่งก่อสร้าง .....รายละเอียด..... ..... 2.ค่าตอบแทน/ค่าใช้สอย/ค่าวัสดุ .....รายละเอียด.....				10,000		10,000		10,000	
รวมทั้งสิ้น								10,000	

11.ตัวชี้วัดผลสำเร็จของโครงการ :

ตัวชี้วัด	เชิงปริมาณ (ระบุจำนวน)	เชิงคุณภาพ
ผลผลิต (Output)	1. นักเรียน นักศึกษาและบุคลากรของวิทยาลัยเทคนิคร้อยเอ็ด จำนวน 40 คน	1.นักเรียน นักศึกษาของวิทยาลัยเทคนิคร้อยเอ็ดได้เรียนรู้นอกสถานที่
ผลลัพธ์ (Outcome)	1. นักเรียน นักศึกษาและบุคลากรของวิทยาลัยเทคนิคร้อยเอ็ด จำนวน 40 คน 2. นักเรียน นักศึกษาสามารถปฏิบัติหน้าที่เป็นมัคคุเทศก์น้อยแก่นักท่องเที่ยวละมีพื้นฐานอาชีพมัคคุเทศก์ที่สามารถนำไปประยุกต์ใช้ประกอบอาชีพในอนาคตได้	1.นักเรียน นักศึกษารู้จักใช้เวลาว่างให้เกิดประโยชน์ รู้จักเผยแพร่วัฒนธรรมท้องถิ่น 2.นักเรียน นักศึกษาของวิทยาลัยเทคนิคร้อยเอ็ดที่เข้าร่วมโครงการสามารถปฏิบัติหน้าที่เป็นมัคคุเทศก์น้อยแก่นักท่องเที่ยวและมีพื้นฐานอาชีพมัคคุเทศก์ที่สามารถนำไปประยุกต์ใช้ประกอบอาชีพได้

12. ผลที่คาดว่าจะได้รับ :

นักเรียน นักศึกษาของวิทยาลัยเทคนิคร้อยเอ็ดที่เข้าร่วมโครงการสามารถปฏิบัติหน้าที่เป็นมัคคุเทศก์น้อยแก่นักท่องเที่ยวและมีพื้นฐานอาชีพมัคคุเทศก์ที่สามารถ นำไปประยุกต์ใช้ประกอบอาชีพในอนาคต

13. การติดตามผลและประเมินผล :

13.1 สังเกตพฤติกรรม

13.2 จากแบบสอบถาม

ลงชื่อ ..... ผู้เสนอโครงการ
(นายวัชรพงศ์ ดอนแถลง)
หัวหน้างานกิจกรรมนักเรียน นักศึกษา

ลงชื่อ ..... ผู้เห็นชอบ
(นายทวีเกียรติ จันทะ)
รองผู้อำนวยการฝ่ายพัฒนากิจการนักเรียน นักศึกษา

เห็นควร ☑ อนุมัติ ☐ ไม่อนุมัติ

ลงชื่อ .....
(นายสุทธิพงษ์ อันทรบุตร)
หัวหน้างานวางแผนและงบประมาณ

ลงชื่อ .....
(นายปริญญา คำชาย)
รองผู้อำนวยการฝ่ายแผนงานและความร่วมมือ

ลงชื่อ ..... ผู้อนุมัติโครงการ
(นายอาคม จันทร์นาม)
ผู้อำนวยการวิทยาลัยเทคนิคร้อยเอ็ด
02 ก.ค. 2566

โครงการที่.....

วิทยาลัยเทคนิคร้อยเอ็ด

1. ชื่อโครงการ : ประชุมองค์การวิชาชีพฯ การแข่งขันทักษะวิชาชีพ การแข่งขันทักษะพื้นฐาน ระดับภาคตะวันออกเฉียงเหนือ ประจำปีการศึกษา 2566

2. ผู้รับผิดชอบโครงการ : งานกิจกรรมนักเรียน นักศึกษา ฝ่าย พัฒนากิจการนักเรียน นักศึกษา

ผู้ประสานงาน ชื่อ-สกุล นายวัชรพงศ์ ดอนแดง

ตำแหน่ง หัวหน้างานกิจกรรมนักเรียนนักศึกษา โทรศัพท์ โทรสาร

โทรศัพท์เคลื่อนที่ E-mail

3. ความสอดคล้อง/เชื่อมโยง/ภายใต้ ยุทธศาสตร์ นโยบาย จุดเน้น และมาตรการ :

3.1 สอดคล้องกับมาตรฐานการอาชีวศึกษา : มาตรฐานที่ 3 ด้านที่ 3.1

3.2 สอดคล้องกับยุทธศาสตร์/นโยบาย : ศธ. ข้อที่ 2 สอศ. ข้อที่

3.3 สอดคล้องกับพันธกิจของสถานศึกษา : ข้อที่ 4

3.4 สอดคล้องกับวาระวิทยาลัย : เป้าหมายที่ 4

3.5 สอดคล้องกับสถานศึกษาพระราชทาน : ด้านที่ 1 ตัวชี้วัด 1.3

4. ระยะเวลาในการดำเนินโครงการ : ธันวาคม 2566

5. สถานที่ดำเนินงาน : วิทยาลัยเทคนิคร้อยเอ็ด(สถานที่อาจมีการเปลี่ยนแปลง)

6. ความสำคัญของโครงการ/หลักการและเหตุผล :

วิทยาลัยเทคนิคร้อยเอ็ดจัดการเรียนการสอนประเภทวิชาอุตสาหกรรม เปิดสอนในระดับประกาศนียบัตรวิชาชีพ(ปวช.) และระดับประกาศนียบัตรวิชาชีพชั้นสูง(ปวส.) เพื่อพัฒนานักเรียนนักศึกษาให้มีความรู้ ความสามารถ มีทักษะในด้านวิชาชีพสาขาวิชาที่เรียนและตรงกับความต้องการของสถานประกอบการ และจบการศึกษาเข้าสู่ตลาดแรงงานได้อย่างมีคุณภาพ เป็นคนดีคนเก่ง มีคุณธรรมจริยธรรม และอยู่ร่วมกับสังคมได้อย่างมีความสุข อีกทั้งเป็นการเตรียมความพร้อมขององค์กานักวิชาชีพฯระดับวิทยาลัยเข้าร่วมการประชุมวิชาการ และคัดเลือกตัวแทนในด้านการทักษะวิชาชีพ ทักษะพื้นฐานเข้าร่วมการประกวด การแข่งขันร่วมกับสถานศึกษาในสังกัดในระดับจังหวัด ระดับภาคและระดับชาติตามลำดับ องค์การนักวิชาชีพฯ วิทยาลัยเทคนิคร้อยเอ็ดได้เห็นความสำคัญและประโยชน์ที่จะเกิดกับสมาชิก ในการดำเนินกิจกรรมดังกล่าว ปีการศึกษา 2566 อัตลักษณ์คุณธรรมที่สมาชิกชมรมวิชาชีพจะได้ คือ มีความรับผิดชอบ ขยันหมั่นเพียร มีวินัย มีความรักและศรัทธาในวิชาชีพของตน

7. วัตถุประสงค์ :

7.1 เพื่อให้มวลสมาชิกองค์การนักวิชาชีพ/ชมรมวิชาชีพ ได้มีการทดสอบความรู้ ความสามารถและทักษะวิชาชีพสาขาที่เรียน และทักษะพื้นฐานหลากหลายกิจกรรม

7.2 เพื่อคัดเลือกสมาชิกเป็นตัวแทนเข้าร่วมการแข่งขันในระดับอาชีวศึกษาจังหวัด ระดับภาคและระดับชาติ ตามลำดับ

8. เป้าหมาย :

เชิงปริมาณ (ระบุจำนวน)	เชิงคุณภาพ
1. มวลสมาชิกองค์การนักวิชาชีพ/ชมรมวิชาชีพทุกชมรม ทั้ง 10 ชมรม ได้จัดกิจกรรมประชุมองค์การฯ การแข่งขันทักษะวิชาชีพ และทักษะพื้นฐาน ระดับภาคตะวันออกเฉียงเหนือ ปีการศึกษา 2566	1. มวลสมาชิกมีความรู้ความเข้าใจ และได้จัดกิจกรรมประชุมองค์การฯ การแข่งขันทักษะวิชาชีพ และทักษะพื้นฐาน ระดับภาคตะวันออกเฉียงเหนือ

9. กิจกรรม/วิธีดำเนินงาน :

ขั้นตอนการดำเนินงาน	2566			2567								
	ต.ค.	พ.ย.	ธ.ค.	ม.ค.	ก.พ.	มี.ค.	เม.ย.	พ.ค.	มิ.ย.	ก.ค.	ส.ค.	ก.ย.
1. เสนอโครงการ/อนุมัติ		✓										
2. เตรียมการดำเนินงาน - แต่งตั้งคณะกรรมการดำเนินงาน - ประชุมฯ/ประสานงานผู้ที่เกี่ยวข้อง		✓	✓	✓								
3. ดำเนินโครงการ -จัดทำรายการขอซื้อ ขอจ้าง -จัดทำโครงการและขออนุมัติ -จัดทำคำสั่งมอบหมาย -จัดซื้อจัดจ้าง		✓	✓	✓								
4. ติดตามและประเมินผล		✓	✓	✓								
5. สรุปรายงานผลการดำเนินโครงการ		✓	✓	✓								

* หมายเหตุ ใช้เครื่อง (✓) ขีดลงในช่องว่าง

10. งบประมาณในการดำเนินงาน :

ประมาณการ	แหล่งเงิน/ยอดจัดสรร							รวมเงิน	หมายเหตุ
	เงินงบประมาณ					เงินนอกงบประมาณ			
	งบบุคลากร	งบดำเนินงาน	งบลงทุน	งบอุดหนุน	งบรายจ่ายอื่น	รายได้/บกศ.	รับฝาก		
1.ค่าครุภัณฑ์/สิ่งก่อสร้าง .....รายละเอียด.....									
2.ค่าตอบแทน/ค่าใช้สอย/ค่าวัสดุ .....รายละเอียด.....				5,000				5,000	
รวมทั้งสิ้น								5,000	

11.ตัวชี้วัดผลสำเร็จของโครงการ :

ตัวชี้วัด	เชิงปริมาณ (ระบุจำนวน)	เชิงคุณภาพ
ผลผลิต (Output)	1. สมาชิกองค์การนักวิชาชีพ/ชมรมวิชาชีพฯ ได้คัดเลือกและเข้าร่วมกิจกรรมการแข่งขันทักษะวิชาชีพประจำแผนกวิชา ปีการศึกษา 2566	1. มวลสมาชิกองค์การนักวิชาชีพ/ชมรมวิชาชีพทุกชมรม ทั้ง 10 ชมรม ได้จัดกิจกรรมประชุมองค์การฯ การแข่งขันทักษะวิชาชีพ และทักษะพื้นฐาน ระดับตะวันออกเฉียงเหนือ ปีการศึกษา 2566
ผลลัพธ์ (Outcome)	1. มวลสมาชิกองค์การนักวิชาชีพ/ชมรมวิชาชีพได้ร่วมคิด ร่วมปฏิบัติในการจัดการแข่งขันทักษะวิชาชีพในระดับแผนกวิชาและได้คัดเลือกตัวแทนเข้าร่วมการแข่งขันตามลำดับ	1. มวลสมาชิกมีความรู้ความเข้าใจ และได้จัดกิจกรรมประชุมองค์การฯ การแข่งขันทักษะวิชาชีพ และทักษะพื้นฐาน ระดับภาคตะวันออกเฉียงเหนือ

12. ผลที่คาดว่าจะได้รับ :

12.1 นักเรียน นักศึกษาและบุคลากรของวิทยาลัยเทคนิคร้อยเอ็ดเข้าร่วมกิจกรรม

12.2 มวลสมาชิกมีได้จัดกิจกรรมประชุมองค์การฯ การแข่งขันทักษะวิชาชีพ และทักษะพื้นฐาน และได้คัดเลือกตัวแทนเพื่อเข้าร่วมการแข่งขันในระดับชาติ

13. การติดตามผลและประเมินผล :

13.1 จากการสังเกตพฤติกรรมของผู้เข้าร่วมกิจกรรม

13.2 จากแบบสอบถามของผู้เข้าร่วมกิจกรรม

ลงชื่อ ..... ผู้เสนอโครงการ
(นายวัชรพงศ์ ดอนแถลง)
หัวหน้างานกิจกรรมนักเรียน นักศึกษา

ลงชื่อ ..... ผู้เห็นชอบ
(นายทวีเกียรติ จันทะ)
รองผู้อำนวยการฝ่ายพัฒนากิจการนักเรียน นักศึกษา

เห็นควร ☑ อนุมัติ ☐ ไม่อนุมัติ

ลงชื่อ .....
(นายสุทธิพงษ์ อันทรบุตร)
หัวหน้างานวางแผนและงบประมาณ

ลงชื่อ .....
(นายปริญญา คำชาย)
รองผู้อำนวยการฝ่ายแผนงานและความร่วมมือ

ลงชื่อ ..... ผู้อนุมัติโครงการ
(นายอาคม จันทร์นาม)
ผู้อำนวยการวิทยาลัยเทคนิคร้อยเอ็ด
02 ก.ค. 2566

โครงการที่.....

วิทยาลัยเทคนิคร้อยเอ็ด

1. ชื่อโครงการ : ประชุมองค์การวิชาชีพฯ การแข่งขันทักษะวิชาชีพ การแข่งขันทักษะพื้นฐานระดับชาติ ประจำปีการศึกษา 2566

2. ผู้รับผิดชอบโครงการ : งานกิจกรรมนักเรียน นักศึกษา ฝ่าย พัฒนากิจการนักเรียน นักศึกษา

ผู้ประสานงาน ชื่อ-สกุล นายวัชรพงศ์ ดอนแกลง

ตำแหน่ง หัวหน้างานกิจกรรมนักเรียนนักศึกษา โทรศัพท์ โทรสาร

โทรศัพท์เคลื่อนที่ E-mail

3. ความสอดคล้อง/เชื่อมโยง/ภายใต้ ยุทธศาสตร์ นโยบาย จุดเน้น และมาตรการ :

3.1 สอดคล้องกับมาตรฐานการอาชีวศึกษา : มาตรฐานที่ 3 ด้านที่ 3.1

3.2 สอดคล้องกับยุทธศาสตร์/นโยบาย : ศธ. ข้อที่ 2 สอศ. ข้อที่

3.3 สอดคล้องกับพันธกิจของสถานศึกษา : ข้อที่ 4

3.4 สอดคล้องกับวาระวิทยาลัย : เป้าหมายที่ 4

3.5 สอดคล้องกับสถานศึกษาพระราชทาน : ด้านที่ 1 ตัวชี้วัด 1.3

4. ระยะเวลาในการดำเนินโครงการ : มกราคม 2567

5. สถานที่ดำเนินงาน : วิทยาลัยเทคนิคร้อยเอ็ด(สถานที่อาจมีการเปลี่ยนแปลง)

6. ความสำคัญของโครงการ/หลักการและเหตุผล :

วิทยาลัยเทคนิคร้อยเอ็ดจัดการเรียนการสอนประเภทวิชาอุตสาหกรรม เปิดสอนในระดับประกาศนียบัตรวิชาชีพ(ปวช.) และระดับประกาศนียบัตรวิชาชีพชั้นสูง(ปวส.) เพื่อพัฒนานักเรียนนักศึกษาให้มีความรู้ ความสามารถ มีทักษะในด้านวิชาชีพสาขาวิชาที่เรียนและตรงกับความต้องการของสถานประกอบการ และจบการศึกษาเข้าสู่ตลาดแรงงานได้อย่างมีคุณภาพ เป็นคนดีคนเก่ง มีคุณธรรมจริยธรรม และอยู่ร่วมกับสังคมได้อย่างมีความสุข อีกทั้งเป็นการเตรียมความพร้อมขององค์กานักวิชาชีพฯระดับวิทยาลัยเข้าร่วมการประชุมวิชาการ และคัดเลือกตัวแทนในด้านการทักษะวิชาชีพ ทักษะพื้นฐานเข้าร่วมการประกวด การแข่งขันร่วมกับสถานศึกษาในสังกัดในระดับจังหวัด ระดับภาคและระดับชาติตามลำดับ องค์การนักวิชาชีพฯ วิทยาลัยเทคนิคร้อยเอ็ดได้เห็นความสำคัญและประโยชน์ที่จะเกิดกับสมาชิก ในการดำเนินกิจกรรมดังกล่าว ปีการศึกษา 2566 อัตลักษณ์คุณธรรมที่สมาชิกชมรมวิชาชีพจะได้ คือ มีความรับผิดชอบ ขยันหมั่นเพียร มีวินัย มีความรักและศรัทธาในวิชาชีพของตน

7. วัตถุประสงค์ :

7.1 เพื่อให้มวลสมาชิกองค์การนักวิชาชีพ/ชมรมวิชาชีพ ได้มีการทดสอบความรู้ ความสามารถและทักษะวิชาชีพสาขาที่เรียน และทักษะพื้นฐานหลากหลายกิจกรรม

7.2 เพื่อคัดเลือกสมาชิกเป็นตัวแทนเข้าร่วมการแข่งขันในระดับอาชีวศึกษาจังหวัด ระดับภาคและระดับชาติ ตามลำดับ

8. เป้าหมาย :

เชิงปริมาณ (ระบุจำนวน)	เชิงคุณภาพ
1. มวลสมาชิกองค์การนักวิชาชีพ/ชมรมวิชาชีพทุกชมรม ทั้ง 10 ชมรม ได้จัดกิจกรรมประชุมองค์การฯ การแข่งขันทักษะวิชาชีพ และทักษะพื้นฐาน ระดับชาติ ปีการศึกษา 2566	1. มวลสมาชิกมีความรู้ความเข้าใจ และได้จัดกิจกรรมประชุมองค์การฯ การแข่งขันทักษะวิชาชีพ และทักษะพื้นฐาน ระดับชาติ

9. กิจกรรม/วิธีดำเนินงาน :

ขั้นตอนการดำเนินงาน	2566			2567								
	ต.ค.	พ.ย.	ธ.ค.	ม.ค.	ก.พ.	มี.ค.	เม.ย.	พ.ค.	มิ.ย.	ก.ค.	ส.ค.	ก.ย.
1. เสนอโครงการ/อนุมัติ		✓										
2. เตรียมการดำเนินงาน - แต่งตั้งคณะกรรมการดำเนินงาน - ประชุมฯ/ประสานงานผู้ที่เกี่ยวข้อง				✓	✓	✓						
3. ดำเนินโครงการ -จัดทำรายการขอซื้อ ขอจ้าง -จัดทำโครงการและขออนุมัติ -จัดทำคำสั่งมอบหมาย -จัดซื้อจัดจ้าง				✓	✓	✓						
4. ติดตามและประมินผล				✓	✓	✓						
5. สรุปรายงานผลการดำเนินโครงการ				✓	✓	✓						

* หมายเหตุ ใช้เครื่อง (✓) ขีดลงในช่องว่าง

10. งบประมาณในการดำเนินงาน :

ประมาณการ	แหล่งเงิน/ยอดจัดสรร							รวมเงิน	หมายเหตุ
	เงินงบประมาณ					เงินนอกงบประมาณ			
	งบบุคลากร	งบดำเนินงาน	งบลงทุน	งบอุดหนุน	งบรายจ่ายอื่น	รายได้/บกศ.	รับฝาก		
1.ค่าครุภัณฑ์/สิ่งก่อสร้าง .....รายละเอียด.....									
2.ค่าตอบแทน/ค่าใช้สอย/ค่าวัสดุ .....รายละเอียด.....				5,000				5,000	
รวมทั้งสิ้น								5,000	

11.ตัวชี้วัดผลสำเร็จของโครงการ :

ตัวชี้วัด	เชิงปริมาณ (ระบุจำนวน)	เชิงคุณภาพ
ผลผลิต (Output)	1. สมาชิกองค์การนักวิชาชีพ/ชมรมวิชาชีพฯ ได้คัดเลือกและเข้าร่วมกิจกรรมการแข่งขันทักษะวิชาชีพประจำแผนกวิชา ปีการศึกษา 2566	1. มวลสมาชิกองค์การนักวิชาชีพ/ชมรมวิชาชีพทุกชมรม ทั้ง 10 ชมรม ได้จัดกิจกรรมประชุมองค์การฯ การแข่งขันทักษะวิชาชีพ และทักษะพื้นฐาน ระดับชาติ ปีการศึกษา 2566
ผลลัพธ์ (Outcome)	1. มวลสมาชิกองค์การนักวิชาชีพ/ชมรมวิชาชีพ ได้ร่วมคิด ร่วมปฏิบัติในการจัดการแข่งขันทักษะวิชาชีพในระดับแผนกวิชา	1. มวลสมาชิกมีความรู้ความเข้าใจ และได้จัดกิจกรรมประชุมองค์การฯ การแข่งขันทักษะวิชาชีพ และทักษะพื้นฐาน ระดับชาติ

12. ผลที่คาดว่าจะได้รับ :

12.1 นักเรียน นักศึกษาและบุคลากรของวิทยาลัยเทคนิคร้อยเอ็ดเข้าร่วมกิจกรรม

12.2 มวลสมาชิกมีได้จัดกิจกรรมประชุมองค์การฯ การแข่งขันทักษะวิชาชีพ และทักษะพื้นฐาน

13. การติดตามผลและประเมินผล :

13.1 จากการสังเกตพฤติกรรมของผู้เข้าร่วมกิจกรรม

13.2 จากแบบสอบถามของผู้เข้าร่วมกิจกรรม

ลงชื่อ ..... ผู้เสนอโครงการ
(นายวัชรพงศ์ ตอนแถลง)
หัวหน้างานกิจกรรมนักเรียน นักศึกษา

ลงชื่อ ..... ผู้เห็นชอบ
(นายทวีเกียรติ จันทะ)
รองผู้อำนวยการฝ่ายพัฒนากิจการนักเรียน นักศึกษา

เห็นควร ☑ อนุมัติ ☐ ไม่อนุมัติ

ลงชื่อ .....
(นายสุทธิพงษ์ อันทรบุตร)
หัวหน้างานวางแผนและงบประมาณ

ลงชื่อ .....
(นายบริญญา คำชาย)
รองผู้อำนวยการฝ่ายแผนงานและความร่วมมือ

ลงชื่อ ..... ผู้อนุมัติโครงการ
(นายอาคม จันทร์นาม)
ผู้อำนวยการวิทยาลัยเทคนิคร้อยเอ็ด
02 ก.ค. 2566

โครงการที่.....

วิทยาลัยเทคนิคร้อยเอ็ด

1. **ชื่อโครงการ :** กิจกรรมองค์การวิชาชีพฯและชมรมวิชาชีพ 10 ชมรม

2. **ผู้รับผิดชอบโครงการ :** งานกิจกรรมนักเรียน นักศึกษา ฝ่าย พัฒนากิจการนักเรียน นักศึกษา

ผู้ประสานงาน ชื่อ-สกุล นายวัชรพงศ์ ดอนแถลง

ตำแหน่ง หัวหน้างานกิจกรรมนักเรียนนักศึกษา โทรศัพท์ โทรสาร

โทรศัพท์เคลื่อนที่ E-mail

3. **ความสอดคล้อง/เชื่อมโยง/ภายใต้ ยุทธศาสตร์ นโยบาย จุดเน้น และมาตรการ :**

3.1 สอดคล้องกับมาตรฐานการอาชีวศึกษา : มาตรฐานที่ 3 ด้านที่ 3.1

3.2 สอดคล้องกับยุทธศาสตร์/นโยบาย : ศธ. ข้อที่ 2 สอศ. ข้อที่

3.3 สอดคล้องกับพันธกิจของสถานศึกษา : ข้อที่ 4

3.4 สอดคล้องกับวาระวิทยาลัย : เป้าหมายที่ 4

3.5 สอดคล้องกับสถานศึกษาพระราชทาน : ด้านที่ 1 ตัวชี้วัด 1.3

4. **ระยะเวลาในการดำเนินโครงการ :** ตุลาคม 2566 – กันยายน 2567

5. **สถานที่ดำเนินงาน :** วิทยาลัยเทคนิคร้อยเอ็ด

6. **ความสำคัญของโครงการ/หลักการและเหตุผล :**

การจัดการศึกษาในปัจจุบันของกระทรวงศึกษาธิการได้จัดการศึกษา โดยมุ่งเน้นให้ผู้เรียนให้ได้เรียนรู้อย่างมีความสุข ป้องกันตัวเองจากยาเสพติด เห็นคุณค่าในตัวเอง มีมนุษยสัมพันธ์ที่ดี เอื้ออาธรผู้อื่น ยอมรับความคิดความแตกต่าง รู้คุณค่าสิ่งแวดล้อมเรียนรู้ร่วมกันเป็นกลุ่ม วางแผนการทำงาน ทำงานอย่างมีความสุข ทำงานร่วมกับผู้อื่นได้ ดังนั้นกระทรวงศึกษาธิการจึงได้มุ่งเน้นให้สถานศึกษาแต่ละแห่ง ได้จัดทำแนวทางในการส่งเสริมผู้เรียนอย่างเป็นรูปธรรมและเพื่อพัฒนาสถานศึกษาให้เป็นที่ยอมรับและเชื่อถือของชุมชน

7. **วัตถุประสงค์ :**

7.1 เพื่อส่งเสริมกิจกรรมตามความสนใจเรียนรู้ วางแผน และทำงานร่วมกับผู้อื่นได้ ความสามารถความถนัด

7.2 เพื่อให้นักเรียนมีคุณลักษณะที่พึงประสงค์ การพัฒนาทางวินัยและด้านร่างกาย สังคม อารมณ์จิตใจ และสติปัญญา

7.3 เพื่อส่งเสริมให้นักเรียนมีความรู้ และทักษะด้านดนตรี กีฬา ศิลปะ และแสดงออกเชิงสร้างสรรค์ตามโอกาสต่าง ๆ

8. **เป้าหมาย :**

เชิงปริมาณ (ระบุจำนวน)	เชิงคุณภาพ
สมาชิกองค์การวิชาชีพฯ และชมรมวิชาชีพ 10 ชมรม	1. นักเรียน นักศึกษามีคุณลักษณะที่พึงประสงค์ 2. นักเรียน นักศึกษาการพัฒนาทางวินัยและด้านร่างกาย สังคม อารมณ์จิตใจ และสติปัญญา

9. กิจกรรม/วิธีดำเนินงาน :

ขั้นตอนการดำเนินงาน	2566			2567								
	ต.ค.	พ.ย.	ธ.ค.	ม.ค.	ก.พ.	มี.ค.	เม.ย.	พ.ค.	มิ.ย.	ก.ค.	ส.ค.	ก.ย.
1. เสนอโครงการ/อนุมัติ	✓											
2. เตรียมการดำเนินงาน - แต่งตั้งคณะกรรมการดำเนินงาน - ประชุมฯ/ประสานงานผู้ที่เกี่ยวข้อง		✓	✓	✓	✓	✓	✓	✓	✓	✓	✓	✓
3. ดำเนินโครงการ -จัดทำรายการขอซื้อ ขอจ้าง -จัดทำโครงการและขออนุมัติ -จัดทำคำสั่งมอบหมาย -จัดซื้อจัดจ้าง		✓	✓	✓	✓	✓	✓	✓	✓	✓	✓	✓
4. ติดตามและประเมินผล		✓	✓	✓	✓	✓	✓	✓	✓	✓	✓	✓
5. สรุปรายงานผลการดำเนินโครงการ		✓	✓	✓	✓	✓	✓	✓	✓	✓	✓	✓

* หมายเหตุ ใช้เครื่อง (✓) ขีดลงในช่องว่าง

10. งบประมาณในการดำเนินงาน :

ประมาณการ	แหล่งเงิน/ยอดจัดสรร							รวมเงิน	หมายเหตุ
	เงินงบประมาณ					เงินนอกงบประมาณ			
	งบบุคลากร	งบดำเนินงาน	งบลงทุน	งบอุดหนุน	งบรายจ่ายอื่น	รายได้/บกศ.	รับฝาก		
1.ค่าครุภัณฑ์/สิ่งก่อสร้าง .....รายละเอียด.....									
2.ค่าตอบแทน/ค่าใช้สอย/ค่าวัสดุ .....รายละเอียด.....				495,375		(211,100)		495,375	*ระดมทรัพยากร
รวมทั้งสิ้น								495,375	

11.ตัวชี้วัดผลสำเร็จของโครงการ :

ตัวชี้วัด	เชิงปริมาณ (ระบุจำนวน)	เชิงคุณภาพ
ผลผลิต (Output)	สมาชิกองค์การวิชาชีพฯ และชมรมวิชาชีพ 10 ชมรม	นักเรียน นักศึกษา วิทยาลัยเทคนิคร้อยเอ็ด เกิดการพัฒนาทางด้านร่างกาย สังคม อารมณ์จิตใจ และสติปัญญา
ผลลัพธ์ (Outcome)	สมาชิกองค์การวิชาชีพฯ และชมรมวิชาชีพ 10 ชมรม	นักเรียน นักศึกษามีจิตสำนึกเกิดความกระตือรือร้นในการพัฒนาตนเองในด้านต่างๆ

12. ผลที่คาดว่าจะได้รับ :

12.1 นักเรียน นักศึกษาและบุคลากรของวิทยาลัยเทคนิคร้อยเอ็ดเข้าร่วมกิจกรรม

12.2 นักเรียน นักศึกษามีคุณลักษณะที่พึงประสงค์ตามที่กำหนด

12.3 นักเรียนมีความกล้าแสดงออกในด้านต่างๆ และได้รับส่งเสริม ตามความต้องการของแต่ละบุคคล

13. การติดตามผลและประเมินผล :

13.1 จากจำนวนผู้เข้าร่วมโครงการ

13.2 จากแบบสอบถาม

ลงชื่อ ..... ผู้เสนอโครงการ
(นายวัชรพงศ์ ดอนแถลง)
หัวหน้างานกิจกรรมนักเรียน นักศึกษา

ลงชื่อ ..... ผู้เห็นชอบ
(นายทวีเกียรติ จันทะ)
รองผู้อำนวยการฝ่ายพัฒนากิจการนักเรียน นักศึกษา

เห็นควร ☑ อนุมัติ ☐ ไม่อนุมัติ

ลงชื่อ .....
(นายสุทธิพงษ์ อันทรบุตร)
หัวหน้างานวางแผนและงบประมาณ

ลงชื่อ .....
(นายปริญญา คำชาย)
รองผู้อำนวยการฝ่ายแผนงานและความร่วมมือ

ลงชื่อ ..... ผู้อนุมัติโครงการ
(นายอาคม จันทร์นาม)
ผู้อำนวยการวิทยาลัยเทคนิคร้อยเอ็ด
02 ก.ค. 2566

ภาคผนวก

บัญชีสรุปผลการดำเนินงาน ตามแผนการจัดซื้อจัดจ้างและการบริหารพัสดุ ประจำปี

ประมาณการรายรับปี พ.ศ. 2567

วิทยาลัย เทคนิคโรงเรือ ที่ตั้ง โรงเรือ

หน่วย : บาท

ที่	งาน/โครงการจัดซื้อจัดจ้าง หมวดค่าใช้สอย/วัสดุ	ชื่อ - สกุล ผู้รับผิดชอบงาน/โครงการ	ประมาณการ ปีนี้	แผนการใช้จ่ายงบประมาณ ปี 2567															
				ต.ค.66	พ.ย.66	ธ.ค.66	รวมไตรมาส 1	ม.ค.67	ก.พ.67	มี.ค.67	รวมไตรมาส 2	เม.ย.67	พ.ค.67	มิ.ย.67	รวมไตรมาส 3	ก.ค.67	ส.ค.67	ก.ย.67	รวมไตรมาส 4	รวมเป็นเงิน
	รวมทั้งสิ้นเป็นค่างบประมาณ		147,613,419.00																147,613,419.00
1	งานตามภารกิจประจำ	วิทยาลัยเทคนิคโรงเรือ																	-
1.1	หมวดค่าจ้าง		46,944,580.00																
1.1	หมวดค่าใช้สอย		46,666,894.00																147,613,419.00
	- ค่าตอบแทน		18,059,000.00																18,059,000.00
	- ค่าใช้สอย		19,522,305.00																19,522,305.00
	- ค่าวัสดุ		5,550,000.00																5,550,000.00
	- ค่าสาธารณูปโภค (ปีนี้)		3,575,579.00																3,575,579.00
1.2	หมวดครุภัณฑ์		26,826,240.00																26,826,240.00
	- ค่าครุภัณฑ์		1,450,000.00																1,450,000.00
	- ค่าสิ่งก่อสร้าง		25,376,240.00																25,376,240.00
2	โครงการตามภารกิจการจัดการศึกษา		1,741,925.00																
	1. โครงการส่งเสริมและพัฒนาครูผู้สอนวิทยาลัยการอาชีพ	ฝ่ายวิชาการวิทยาการ	671,000	150,000.00	50,000.00	50,000.00		50,000.00	50,000.00	50,000.00		200,000.00	71,000.00	50,000.00		50,000.00	50,000.00	50,000.00	671,000.00
	2. โครงการส่งเสริมและพัฒนาผู้เรียนสู่อาชีพ		300,000	150,000.00								150,000.00							300,000.00
	3. โครงการครูวิทยาศาสตร์ ปีการศึกษา ๒๕๖๗		20,000					20,000.00											20,000.00
	4. โครงการส่งเสริมการแนะแนวให้นักเรียนนักศึกษา ระดับ ปวช. และ ปวส. ในสถานศึกษาวิทยาลัยเทคนิคโรงเรือ		12,000	2,000.00		2,000.00								2,000.00		4,000.00	2,000.00		12,000.00
	5. โครงการศึกษาดูงานของนักศึกษาวิทยาลัยเทคนิคโรงเรือ		200,000									200,000.00							200,000.00
	6. โครงการพัฒนาบุคลากร ครูและบุคลากรทางการศึกษา		53,000							53,000.00									53,000.00
	7. โครงการจัดการความรู้ในการจัดการเรียนการสอน		10,000							10,000.00									10,000.00
	8. โครงการส่งเสริมครูในการผลิตผลงานวิชาการ		30,000														30,000.00		30,000.00
	9. โครงการอนุรักษ์วัฒนธรรมวิทยาลัยเทคนิคโรงเรือ ครบรอบ ๘๖ ปี ๑๖ พฤศจิกายน ๒๕๖๓		10,000	10,000.00															10,000.00
	10. โครงการส่งเสริมการประชาสัมพันธ์ (การจัดทำการผลิตสื่อ การออกอากาศวิทยุ และการเรียน)		108,000	9,000.00	9,000.00	9,000.00		9,000.00	9,000.00	9,000.00		9,000.00	9,000.00	9,000.00		9,000.00	9,000.00	9,000.00	108,000.00
	11. โครงการจัดซื้อครุภัณฑ์เครื่องคอมพิวเตอร์ All in one จำนวน 1 เครื่อง		83,000					83,000.00											83,000.00

แผนปฏิบัติราชการ/ดำเนินงาน ตามการจัดการเรียนการสอนโครงการ/กิจกรรม และแผนใช้จ่ายเงิน

ปีงบประมาณประจำปี พ.ศ. 2567

วิทยาลัย เทคนิคโพธิ์เรือ จังหวัด โพธิ์เรือ

หน่วย : บาท

ที่	รายโครงการ/กิจกรรม แยกรายรายการ	ชื่อ - สกุล/ งาน/แผนก ที่ใช้งาน	งบประมาณ ปีนี้	แผนการใช้จ่ายงบประมาณ ปี 2567																
				พ.ค.66	พ.ย.66	ธ.ค.66	รวมไตรมาส 1	มค.67	กพ.67	มีค.67	รวมไตรมาส 2	เมย.67	พค.67	มิย.67	รวมไตรมาส 3	กค.67	สค.67	กย.67	รวมไตรมาส 4	รวมเป็นเงิน
	12. โครงการคนดีศรีโพธิ์เรือ (แผนการใช้เงิน)		2,000	1,000.00									1,000.00							2,000.00
	13. โครงการประชาสัมพันธ์เชิงรุกในการรับนักเรียนนักศึกษาวิทยาลัยเทคนิคโพธิ์เรือ		40,000	5,000.00		5,000.00		5,000.00		5,000.00		5,000.00	5,000.00	5,000.00		5,000.00				40,000.00
	14. โครงการส่งเสริมและพัฒนาสมรรถนะวิชาชีพครูวิทยาลัยเทคนิคโพธิ์เรือ		20,000					20,000.00													20,000.00
	15. โครงการจัดทำคู่มือการรับนักเรียน นักศึกษา ประจำปีการศึกษา 2567		200,000			200,000.00														200,000.00
	16. โครงการจัดทำมัคนักเรียน นักศึกษา ประจำปีการศึกษา 2567		80,000										80,000.00							80,000.00
	17. โครงการจัดซื้อที่ปรึกษาประกาศนียบัตรผู้สำเร็จการศึกษา ปีการศึกษา 2566		180,000							180,000.00										180,000.00
	18. โครงการจัดทำกำไรประกาศนียบัตร		100,000					100,000.00												100,000.00
	19. โครงการจัดซื้อครุภัณฑ์เครื่องคอมพิวเตอร์ All in one		30,000					30,000.00												30,000.00
	20. โครงการจัดซื้อครุภัณฑ์กล้องวีดีทัศน์ จำนวน 2 ตัว		6,000					6,000.00												6,000.00
	21. โครงการจัดซื้อครุภัณฑ์เครื่องปริ้นเตอร์ จำนวน 1 เครื่อง		10,000					10,000.00												10,000.00
	1. โครงการจัดทำแผนกลยุทธ์ผู้บริหาร ประจำปีงบประมาณ 2567	ฝ่ายแผนงานและความร่วมมือ	10,000	10,000.00																10,000.00
	2. โครงการจัดทำแผนกลยุทธ์การพัฒนาผู้บริหาร ประจำปีงบประมาณ 2566		10,000		10,000.00															10,000.00
	3. โครงการพัฒนาระบบการจัดหาและใช้ข้อมูลสารสนเทศผู้บริหาร ประจำปีงบประมาณ 2567 จำนวน 1 ระบบ (DB)		1,000	1,000.00																1,000.00
	4. โครงการพัฒนาระบบจัดทำข้อมูลสารสนเทศ ประจำปีการศึกษา 2567		5,000									5,000.00								5,000.00
	5. โครงการปรับปรุงข้อมูลระบบฐานข้อมูลศูนย์ทำนิยมการจัดการศึกษา วชิรสถานศึกษา ประจำปีการศึกษา 2567		1,000									1,000.00								1,000.00
	6. โครงการพัฒนาระบบบริหารจัดการเทคโนโลยีสารสนเทศ RETC DIGITAL 4.0		340,000			100,000.00				240,000.00										340,000.00
	7. โครงการพัฒนาระบบบริหารจัดการข้อมูลสารสนเทศโดยใช้เทคโนโลยี EDR ระดับชั้นปี		1,200,000	1,200,000.00																1,200,000.00
	8. โครงการประชุมการประเมินคุณธรรมและความโปร่งใสในการดำเนินงานของหน่วยงานภาครัฐ (ITA) สำหรับสถานศึกษาอาชีวศึกษา		-																	-
	9. โครงการเตรียมความพร้อมศูนย์ทดสอบเพื่อประเมินสมรรถนะวิชาชีพของนักศึกษาระดับปวส. (Training)		20,000			20,000.00														20,000.00
	10. โครงการพัฒนาและยกระดับความร่วมมือกับสถานประกอบการและหน่วยงานภาคีการศึกษาทั้งในประเทศและต่างประเทศ		10,000	5,000.00									5,000.00							10,000.00

แผนการปฏิบัติราชการและการใช้จ่ายเงิน ตามภาระงานประจำ/โครงการพิเศษ และแผนใช้จ่ายเงิน

ปีงบประมาณประจำปี พ.ศ. 2567

โรงเรียน ... จังหวัด ...

หน่วย : บาท

ที่	งาน/โครงการ/กิจกรรม งานย่อย/รายการ	ชื่อ - สกุล งาน/แผนงาน ที่รับผิดชอบ	งบประมาณ ที่ได้	แผนการใช้จ่ายงบประมาณ ปี 2567															
				พ.ย.66	ธ.ค.66	ม.ค.67	รวมไตรมาส 1	ก.พ.67	มี.ค.67	เม.ย.67	รวมไตรมาส 2	พ.ค.67	มิ.ย.67	ก.ค.67	รวมไตรมาส 3	ส.ค.67	ก.ย.67	ต.ค.67	รวมไตรมาส 4	รวมเป็นเงิน
	11. โครงการพัฒนาและสานวินัย บริหารงาน สำนักงานผู้นำรุ่นใหม่ โครงการโรงเรียนคุณธรรม		359,000			359,000.00													359,000.00
	12. โครงการประกวดหนังสือผู้ชนะคนรุ่นใหม่ตามหลักสูตรการศึกษา		20,000			20,000.00													20,000.00
	13. โครงการส่งเสริมและสนับสนุนการจัดทำวิจัยในชั้นเรียนและการนำผลวิจัยไปใช้		1,000						1,000.00										1,000.00
	14. โครงการการจัดงานประชันสิ่งประดิษฐ์ของคนรุ่นใหม่ "สุดยอดนวัตกรรมสาธิตศึกษา" ระดับสำนักศึกษาธิการจังหวัด ประจำปีการศึกษา 2567		30,000			30,000.00													30,000.00
	15. โครงการจัดทำคู่มือการใช้งานและบำรุงรักษา		30,000					30,000.00											30,000.00
	16. โครงการจัดทำคู่มือการใช้งานการบำรุงรักษา		30,000					30,000.00											30,000.00
	17. โครงการจัดทำคู่มือการ ABU (ชำรุดและใช้)		60,000					60,000.00											60,000.00
	18. โครงการจัดหาเครื่องคู่มือการใช้งานการบำรุงรักษา ระดับการศึกษา		500,000					500,000.00											500,000.00
	19. โครงการประกันคุณภาพการศึกษาและมาตรฐานการศึกษา โรงเรียนสาธิตศึกษา 2567		30,000								30,000.00								30,000.00
	20. โครงการศึกษาดูงานต่างประเทศผู้เรียนได้มีความพร้อมในการเป็นผู้ประกอบการใหม่ (SMEs)		20,000													20,000.00			20,000.00
	21. โครงการประกวดโครงการนักเรียนการพัฒนาศักยภาพผู้เรียนให้มีความพร้อมในการเป็นผู้ประกอบการใหม่ (SMEs)		20,000													20,000.00			20,000.00
	22. โครงการอบรมเพิ่มความรู้ให้ความรู้การบำรุงรักษาการทำงานของการทำงานในสถานศึกษาและการศึกษา		15,000													15,000.00			15,000.00
	23. โครงการการจัดเตรียมงานวิจัยการใช้ (BEAC MODEL)		30,000	30,000.00															30,000.00
	24. โครงการซื้อครุภัณฑ์คอมพิวเตอร์ ขนาด 22 นิ้ว จอแสดงผล ประจำงานในสำนักงานและการบริหาร จำนวน 10 ตัว		28,000					28,000.00											28,000.00
	1) โครงการซื้อครุภัณฑ์คุณภาพผู้ปฏิบัติงานตามครุภัณฑ์ของสำนักงาน จำนวน 1 ชุด	ฝ่ายวิชาการ	-																-
	2) โครงการความร่วมมือของรูปแบบการสอบรับใบรับรองวิชาชีพครูในระดับการศึกษาโรงเรียนคุณธรรม จังหวัด กับศูนย์ความเป็นเลิศทางการอาชีวศึกษา (Excellence Center) โรงเรียนวิทยาโรจนะ		-																-
	3) โครงการการจัดหาเครื่องมือวัดและอุปกรณ์ในการจัดประสบการณ์ของนักเรียนสำหรับนักเรียน นักศึกษา โรงเรียนวิทยาโรจนะ		15,000.00					10,000.00									5,000.00			15,000.00
	4) โครงการการจัดหาอุปกรณ์ในการจัดการเรียนการสอนในสถานศึกษา โรงเรียนวิทยาโรจนะ		45,000.00							45,000.00									45,000.00

แผนการปฏิบัติราชการที่เกี่ยวข้อง ค่าเฉลี่ยค่าใช้จ่ายต่อโครงการ/กิจกรรม และผลการใช้จ่ายเงิน

ปีงบประมาณ พ.ศ. 2567

วิทยาลัย เทคนิคร้อยเอ็ด ที่ตั้ง ร้อยเอ็ด

หน่วย : บาท

ที่	งาน/โครงการ/กิจกรรม แยกตามรายการ	ชื่อ - สกุล/ งาน/แผนก ที่รับผิดชอบ	งบประมาณ ที่ได้	แผนการใช้จ่ายงบประมาณ ปี 2567																
				ต.ค.66	พ.ย.66	ธ.ค.66	รวมไตรมาส 1	ม.ค.67	ก.พ.67	มี.ค.67	รวมไตรมาส 2	เม.ย.67	พ.ค.67	มิ.ย.67	รวมไตรมาส 3	ก.ค.67	ส.ค.67	ก.ย.67	รวมไตรมาส 4	รวมเป็นเงิน
	5.โครงการพัฒนาจิตและบำเพ็ญตนตามหลักปรัชญาของเศรษฐกิจพอเพียง		20,000.00					20,000.00												20,000.00
	6.โครงการพัฒนาผู้เรียน นักศึกษามีคุณลักษณะที่พึงประสงค์ ด้านวิชาชีพ ระดับอาชีวศึกษา ระดับปวส. และระดับปริญญาตรี (วิทยุวิน)		260,500.00		100,000.00	100,000.00			60,500.00											260,500.00
	7.โครงการพัฒนาศักยภาพนักเรียนและครูอาชีพ ระดับประกาศนียบัตรวิชาชีพ ปวช.1 ปีการศึกษา 2567		160,000.00										160,080.00							160,000.00
	8.โครงการพัฒนาการจัดการเรียนการสอน ประจำปีการศึกษา 2567		5,000.00		2,500.00									2,500.00						5,000.00
	9.โครงการพัฒนาบัณฑิตสู่ศักยภาพสากล (Re-skill) พัฒนาศักยภาพ (Up skill) และการเรียนรู้ทักษะใหม่ (New skill)		15,000.00					15,000.00												15,000.00
	10.โครงการจัดการเรียนการสอนและสถานการศึกษาในสถานศึกษา		4,500.00							4,500.00										4,500.00
	11.โครงการปฐมนิเทศนักเรียน นักศึกษาระดับอาชีวศึกษาขั้นสูงประกาศนียบัตรวิชาชีพ ประจำปีการศึกษา 2567		10,000.00	5,000.00									5,000.00							10,000.00
	12.โครงการสำรวจความต้องการและจัดการอาชีพของนักเรียนนักศึกษาระดับอาชีวศึกษา		5,000.00									5,000.00								5,000.00
	13.โครงการนิเทศและติดตามผลการจัดการเรียนการสอนนักเรียน นักศึกษาระดับประกาศนียบัตรวิชาชีพ		5,000.00		2,500.00											2,500.00				5,000.00
	14.โครงการพัฒนาหลักสูตรฐานสมรรถนะ		15,000.00							15,000.00										15,000.00
	15.โครงการประชาสัมพันธ์การจัดการอาชีวศึกษาแบบทวิภาคีให้กับผู้เรียน ผู้ปกครองและชุมชน		-																	-
	16.โครงการปัจฉิมนิเทศนักเรียน นักศึกษาวิทยาลัยเทคนิคร้อยเอ็ด ประจำปีการศึกษา 2567		5,000.00			2,500.00											2,500.00			5,000.00
	17.โครงการพัฒนาความพร้อมด้านอุปกรณ์การเรียนการสอนและวิชาชีพ และวิชาชีพ		-																	-
	18.โครงการพัฒนาหลักสูตรที่สถานประกอบการมีความต้องการในสถานประกอบการ		20,000.00									20,000.00								20,000.00
	19.โครงการจัดการสมรรถนะนักศึกษาวิทยาลัยเทคนิคร้อยเอ็ด ระดับประกาศนียบัตรวิชาชีพ ชั้นปีที่ ปวส.		80,000.00							40,000.00							40,000.00			80,000.00
	20.โครงการจัดการสมรรถนะนักศึกษาวิทยาลัยเทคนิคร้อยเอ็ด ระดับประกาศนียบัตรวิชาชีพ ชั้นปีที่ ปวส.		60,000.00							30,000.00							30,000.00			60,000.00
	21.โครงการการซ่อมแซมอุปกรณ์การแสดงดนตรีไทย		50,000.00		50,000.00															50,000.00
	22.โครงการพัฒนาโรงฝึกงานเรือนไทยสำหรับการเรียนการสอน ประจำปีการศึกษา 2567		50,000.00		50,000.00															50,000.00

แบบรายการแสดงรายละเอียดโครงการ/กิจกรรม และผลการใช้จ่ายเงิน

ปีงบประมาณ พ.ศ. 2567

วิทยาลัย เทคนิคร้อยเอ็ด จังหวัด ร้อยเอ็ด

หน่วย : บาท

ที่	งาน/โครงการ/กิจกรรม หมวดค่า/รายการ	ชื่อ - สกุล ผู้รับผิดชอบ	งบประมาณที่ใช้	ผลการใช้จ่ายงบประมาณ ปี 2567																
				พ.ย.66	ธ.ค.66	ม.ค.67	รวมไตรมาส 1	มี.ค.67	เม.ย.67	พ.ค.67	รวมไตรมาส 2	มิ.ย.67	ก.ค.67	ส.ค.67	รวมไตรมาส 3	ก.ย.67	ต.ค.67	พ.ย.67	ธ.ค.67	รวมไตรมาส 4	รวมเป็นเงิน
	23 โครงการจัดทำโต๊ะปฏิบัติการคอมพิวเตอร์ไฟฟ้า ห้อง 61.1 และปรับรายละเอียดรายวิชา จำนวน 6 ตัว		50,000.00							50,000.00										50,000.00
	24 โครงการปรับปรุงห้องเรียนและ และปรับทางต่อสาย		50,000.00							50,000.00										50,000.00
	25 โครงการจัดซื้อครุภัณฑ์คอมพิวเตอร์		50,000.00					50,000.00												50,000.00
	26 โครงการจัดซื้อครุภัณฑ์เครื่องคอมพิวเตอร์		85,000.00					85,000.00												85,000.00
	27 โครงการปรับปรุงห้องเรียน และปรับรายละเอียดรายวิชา		50,000.00							50,000.00										50,000.00
	28 โครงการจัดซื้อครุภัณฑ์ปรับห้องเรียน Internet of Things Out 1		50,000.00					50,000.00												50,000.00
	29 โครงการปรับปรุงห้องเรียนและปรับห้องเรียนเรียนรวม ราคา 8 ชั้น 1 และปรับรายละเอียดพื้นฐาน		50,000.00					50,000.00												50,000.00
	30 โครงการซ่อมแซมครุภัณฑ์เครื่องเชื่อม MIG-MAG มีหัว DWM สำนักงาน 351 จำนวน 2 เครื่อง		50,000.00			50,000.00														50,000.00
	31 โครงการปรับปรุงห้องเรียนการเรียนรู้ ห้อง 212 และปรับรายละเอียดวิชา		50,000.00							50,000.00										50,000.00
	32 โครงการปรับปรุงห้อง Excellent และปรับรายละเอียดวิชา ห้อง 515-516		50,000.00							50,000.00										50,000.00
	33 โครงการจัดซื้อครุภัณฑ์การเชื่อม การตัดด้วยแก๊สและการเชื่อมด้วยแก๊ส ชุดที่ 82 หรือเทียบเท่าและจัดซื้อครุภัณฑ์งานเครื่องมือวัดไฟฟ้า		8,400.00						8,400.00											8,400.00
	34 โครงการอาชีพและความพร้อมก่อนเข้าศึกษา การศึกษาดูงานสถานประกอบการ และแลกเปลี่ยนเรียนรู้		5,600.00						5,600.00											5,600.00
	35 โครงการศึกษาดูงาน นักศึกษาหลักสูตรปริญญาตรี		5,000.00														5,000.00			5,000.00
	36 โครงการจัดทำแผ่นพับประชาสัมพันธ์หลักสูตร นักศึกษาปริญญาตรี		9,000.00					9,000.00												9,000.00
	37 โครงการพัฒนาทักษะวิชาชีพ นักศึกษาปริญญาตรีรายวิชาโครงการ หรือสาขาวิชาชีพ		8,400.00			8,400.00														8,400.00
	38 โครงการนิเทศและติดตามผลการฝึกงานของนักศึกษา ระดับปริญญาตรี		5,600.00			5,600.00														5,600.00
	39 โครงการการประเมินคุณภาพในพื้นที่ตามการประกันคุณภาพหลักสูตรระดับปริญญาตรีของสถาบัน (TQF)		5,600.00							5,600.00										5,600.00
	40 โครงการจัดทำคู่มือการนิเทศการศึกษา และการเยี่ยมการจัดการเรียนการสอนของครูที่ปรึกษาการศึกษา		5,600.00							5,600.00										5,600.00

ปฏิทินการปฏิบัติราชการสำนักงาน การแสดงความประสงค์โครงการ/กิจกรรม และแผนใช้จ่ายเงิน

ปีงบประมาณประจำปี พ.ศ. 2567

วิทยาลัย เทคนิคโคราช ชื่อหัวหน้า โคราช

หน่วย : บาท

ที่	รายโครงการ/กิจกรรม งาน/กลุ่มงาน	ชื่อ - สกุล/ งาน/กลุ่มงาน ที่รับผิดชอบ	งบประมาณ ที่ใช้	แผนการใช้จ่ายงบประมาณ ปี 2567																
				ต.ค.66	พ.ย.66	ธ.ค.66	รวมไตรมาส 1	ม.ค.67	ก.พ.67	มี.ค.67	รวมไตรมาส 2	เม.ย.67	พ.ค.67	มิ.ย.67	รวมไตรมาส 3	ก.ค.67	ส.ค.67	ก.ย.67	รวมไตรมาส 4	รวมเป็นเงิน
	41.โครงการการปฐมนิเทศนักศึกษาใหม่ และปฐมนิเทศนักศึกษาระดับประกาศนียบัตร ชั้น วคบ.ปีปฐมวัย ตามหลักสูตรผู้ใช้สำหรับการปฏิบัติงาน ประจำปีการศึกษา 2567		11,200.00										11,200.00							11,200.00
	42.โครงการค่ายเยี่ยมจัดกิจกรรมเพื่อนาฏยศาสตร์ศึกษา		15,000.00													15,000.00				15,000.00
	43.โครงการจัดการประชุมเชิงปฏิบัติการครูและครูพี่เลี้ยง		11,200.00									11,200.00								11,200.00
	44.โครงการจัดทำป้ายนิเทศและความร่วมมือกับสถานประกอบการ		5,600.00														5,600.00			5,600.00
	45.โครงการแลกเปลี่ยนการศึกษาดูงานกับวิทยาลัย		5,600.00		5,600.00															5,600.00
	46.โครงการจัดซื้อครุภัณฑ์คอมพิวเตอร์ ประจำห้องเรียน (สาขาวิชาคอมพิวเตอร์ธุรกิจ สาขาวิชาคอมพิวเตอร์ธุรกิจ และสาขาวิชาคอมพิวเตอร์ธุรกิจ)		75,000.00					75,000.00												75,000.00
	47. โครงการปัจฉิมนิเทศครูพี่เลี้ยงการศึกษา ประจำปีการศึกษา 2566 ครั้งที่ 1		11,200.00							11,200.00										11,200.00
	48.โครงการจัดซื้อครุภัณฑ์ห้องปฏิบัติการ		25,000.00					25,000.00												25,000.00
	49.โครงการจัดซื้อครุภัณฑ์คอมพิวเตอร์		36,000.00					36,000.00												36,000.00
	50.โครงการลดปัญหาการมีครรภ์ ประจำปีการศึกษา 2567		10,000.00													10,000.00				10,000.00
	51.โครงการส่งเสริมศักยภาพการทำงานของครู (วันวิทยาลัย)		15,000.00			15,000.00														15,000.00
	52.โครงการส่งเสริมการใช้งานผู้ใช้งานเครื่อง (RETC SMART CAMP)		15,000.00									15,000.00								15,000.00
	53.โครงการการประกวดโครงการนักศึกษา (Project) ตามหลักสูตร		10,000.00							10,000.00										10,000.00
	54. โครงการปรับสมดุลเครื่องมือการจัดอุปกรณ์ ห้อง 212 และการจัดการวัสดุคงคลัง		19,440.00									19,440.00								19,440.00
	1. โครงการออกบริการศูนย์ซ่อมสร้างเครื่องมุขน (ปี ๒ - ปีสุดท้าย) และการประจำจังหวัด ประจำปีงบประมาณ 2567	ฝ่ายพัฒนาผู้เรียน นักศึกษา	200,000.00			100,000.00						100,000.00								200,000.00
	2. โครงการออกบริการศูนย์ซ่อมสร้างเครื่องมุขน ปี ๒ - ปีสุดท้าย) ศูนย์การศึกษานอกจังหวัด ประจำปีงบประมาณ 2567		100,000.00			50,000.00				50,000.00										100,000.00
	3. โครงการพัฒนาการจัดการเรียนการสอนประกอบการประสบการณ์ วิชาชีพ และสหกิจศึกษา พ.ศ.2567		98,000.00			89,000.00														89,000.00
	4. โครงการศูนย์บริหารจัดการประสบการณ์ ทวิ ที่ ๒ (สหกิจ) ระบบการ ประจำวิทยาลัย (รวมทั้ง ระบบวิเคราะห์ประสบการณ์ ประจำปีงบประมาณ 2567		40,000.00					40,000.00												40,000.00
	5. โครงการศูนย์บริหารจัดการประสบการณ์ ทวิ ที่ ๒ (สหกิจ) ระบบการ วิทยาลัย ร่วมกับผู้ประสบการณ์วิชาชีพในเครือข่ายการทำงาน		50,000.00	30,000.00																50,000.00

แผนการใช้จ่ายงบประมาณ ปี 2567

หน่วย : บาท

ที่	งาน/โครงการ/กิจกรรม งานย่อย/รายการ	ชื่อ - สกุล/ กรม/แผนก ที่ใช้งาน	งบประมาณ ที่ใช้	แผนการใช้จ่ายงบประมาณ ปี 2567																
				พ.ย.66	ธ.ค.66	ม.ค.67	รวมไตรมาส 1	มี.ค.67	เม.ย.67	พ.ค.67	รวมไตรมาส 2	มิ.ย.67	ก.ค.67	ส.ค.67	รวมไตรมาส 3	ก.ย.67	ต.ค.67	พ.ย.67	รวมไตรมาส 4	รวมเป็นเงิน
	6. โครงการประเมินและการดำเนินการของศูนย์การจัดการความรู้ Fa ที่ [illegible] และแผนงาน ประจำปีงบประมาณ ประจำงบประมาณ 2567		100,000.00													[illegible]				100,000.00
	7. โครงการฝึกอบรมการดำเนินการเกษตร ประจำปีงบประมาณ 2567		20,000.00	10,000.00										10,000.00						20,000.00
	8. โครงการอบรมนักศึกษาผู้ประกอบการเกษตรและชาวบ้าน		35,000.00	13,000.00										20,000.00						33,000.00
	9. โครงการอบรมเชิงปฏิบัติการการเกษตรในสถานศึกษา		15,000.00											15,000.00						15,000.00
	10. โครงการประเมินโครงการผู้เรียนเกษตรศึกษาและการเรียนรู้ในการตั้งการดำเนินงาน		20,000.00											20,000.00						20,000.00
	11. โครงการจัดซื้อวัสดุเกษตรต่างๆ และอุปกรณ์ต่างๆ ของนักเรียน		50,000.00					50,000.00												50,000.00
	12. โครงการตรวจสอบ ประเมินการเกษตรอัจฉริยะ นักศึกษา		300,000.00											300,000.00						300,000.00
	13. โครงการปัจจุบันการเข้าสู่นักเรียน นักศึกษา		25,000.00	15,000.00								10,000.00								25,000.00
	14. โครงการ RETC ร่วมจัดนิทรรศการ ความ และการจัดแสดงผลงานนักเรียน วันที่ 3 มิถุนายน 2567 วันที่ 28 กรกฎาคม 2567 วันที่ 12 สิงหาคม 2567 และวันที่ 5 กันยายน 2566		4,000.00			1,000.00										1,000.00	1,000.00			4,000.00
	15. โครงการการแข่งขันพัฒนานักศึกษาวิชาชีพผู้ให้การปฐมพยาบาลเบื้องต้นและการช่วยฟื้นคืนชีพ Basic Life Support (BLS) ในกลุ่มเรียนและโรงเรียน		10,000.00											10,000.00						10,000.00
	16. โครงการจัดตลาดนักเรียน นักศึกษาที่ผลิตผลการเกษตรจากการเรียนการสอนในสถานศึกษา (ตลาดนัดวันเปิดเทอม)		-																	-
	17. โครงการประชุมผู้ปกครองและครูที่ปรึกษาประจำกลุ่มเรียน ปวช.1, และ ปวส.1		30,000.00											10,000.00						10,000.00
	18. โครงการประชุมผู้ปกครองและครูที่ปรึกษาประจำกลุ่มเรียน ปวช.2, ปวช.3 และ ปวส.2		30,000.00											10,000.00						10,000.00
	19. โครงการปัจจุบันการและครูนักเรียน นักศึกษา		40,000.00		20,000.00												20,000.00			40,000.00
	20. โครงการศึกษาดูงานผู้เรียน นักเรียนกลุ่มใหม่ กลุ่มต่างๆ กลุ่มนักศึกษา		-																	-
	21. โครงการจัดทำและบำรุงรักษาการใช้งานบริการ		-																	-
	22. โครงการจัดทำข้อมูลงานวิจัยนักเรียน นักศึกษา		-																	-
	23. โครงการจัดทำคู่มือนักเรียน นักศึกษา ประจำปีการศึกษา 2567		168,750.00						168,750.00											168,750.00
	24. โครงการปฐมนิเทศนักเรียนใหม่ ปวช.1 ประจำปีการศึกษา 2567		-																	-
	25. โครงการปฐมนิเทศนักศึกษาใหม่ ปวส.1 ประจำปีการศึกษา 2567		35,000.00											35,000.00						35,000.00

ปฏิทินการปฏิบัติงานการจัดทำเงินงบ งานงานงานประจำโครงการ/กิจกรรม และผลผลิตที่คาดหวัง

ปีงบประมาณประจำปี พ.ศ. 2567

วิทยาลัย ... จังหวัด ...

หน่วย : บาท

ที่	งานโครงการ/กิจกรรม แยกย่อยรายการ	วัน - เดือน - ปี งานผลผลิตที่คาดหวัง	งบประมาณ ที่ใช้	แผนการใช้จ่ายงบประมาณ ปี 2567																
				ต.ค.66	พ.ย.66	ธ.ค.66	รวมไตรมาส 1	ม.ค.67	ก.พ.67	มี.ค.67	รวมไตรมาส 2	เม.ย.67	พ.ค.67	มิ.ย.67	รวมไตรมาส 3	ก.ค.67	ส.ค.67	ก.ย.67	รวมไตรมาส 4	รวมทั้งสิ้น
	26. โครงการอบรมเชิงปฏิบัติการพัฒนาศักยภาพครูวิชาชีพ ประจำปีการศึกษา 2567		30,000.00		30,000.00															30,000.00
	27. โครงการปัจฉิมนิเทศผู้สำเร็จการศึกษา ประจำปีการศึกษา 2566		40,000.00							40,000.00										40,000.00
	28. โครงการศึกษาดูงานนอกสถานที่ ประจำปีการศึกษา 2567		20,000.00											20,000.00						20,000.00
	29. โครงการประเมินความพึงพอใจของผู้ปกครองและนักเรียนต่อการบริหารผู้สำเร็จการศึกษา		-																	-
	30. โครงการจัดทำหนังสือรุ่นสำหรับนักศึกษา ประจำปีการศึกษา 2566		450,000.00			450,000.00														450,000.00
	31. โครงการพัฒนาผู้สำเร็จการศึกษา		-																	-
	32. โครงการส่งเสริมจำเป็น Set e-learning		-																	-
	33. โครงการส่งเสริมนักศึกษาเข้าร่วมกิจกรรม		-																	-
	34. โครงการอนุรักษ์ศิลปวัฒนธรรม ปีการศึกษา ของครูและนักศึกษาวิทยาลัยการศึกษา (เงินรายได้) ประจำปีการศึกษา 2566		-																	-
	35. โครงการ 5 ส. โรงเรียนเทคนิคโรงแรม		-																	-
	36. โครงการปัจฉิมนิเทศนักศึกษา ปีการศึกษา ของครูและนักศึกษาวิทยาลัยการศึกษา (รายได้)		-																	-
	37. โครงการแข่งขันทักษะวิชาชีพ ปีการศึกษา โรงเรียนวิทยาลัยการศึกษา 2567		-																	-
	38. โครงการพัฒนาบำบัดผู้การศึกษาอาชีพ		15,000.00		15,000.00															15,000.00
	39. โครงการอบรม		20,000.00		20,000.00															20,000.00
	40. โครงการจัดค่ายเสริมสร้างความสามัคคีของนักศึกษาวิทยาลัยการศึกษา ประจำปีการศึกษา 2567		5,000.00	5,000.00																5,000.00
	41. โครงการแข่งขันกีฬา กรีฑาภายใน "กีฬาสานสัมพันธ์ 2023"		38,000.00			38,000.00														38,000.00
	42. โครงการพัฒนาโรงเรียนวิทยาลัยการศึกษา ประจำปีการศึกษา 2566		13,500.00		13,500.00															13,500.00
	43. โครงการวันคล้ายวันก่อตั้งปี 2567		10,000.00					10,000.00												10,000.00
	44. โครงการอบรมเชิงปฏิบัติการ ปวส.3		50,000.00							50,000.00										50,000.00
	45. โครงการแข่งขันทักษะวิชาชีพ BBTC STAR AWARD		30,000.00									30,000.00								30,000.00
	46. โครงการปรับปรุงพัฒนาแหล่งเรียนรู้ภายในวิทยาลัยการศึกษาอุดรธานี		200,000.00						200,000.00											200,000.00

บัญชีการปฏิบัติราชการ/ดำเนินการ ตามภาระงานประจำ/โครงการ/กิจกรรม และผลการใช้จ่ายเงิน

ปีงบประมาณประจำปี พ.ศ. 2567

วิทยาลัย เทคโนโลยีเอเชีย จังหวัด ร้อยเอ็ด

หน่วย : บาท

ที่	งานโครงการ/กิจกรรม ตามภาระงานประการ	ชื่อ - สกุล/ งาน/แผนก ที่ใช้งาน	งบประมาณ ที่ใช้	ผลการใช้จ่ายงบประมาณ ปี 2567																
				ต.ค.66	พ.ย.66	ธ.ค.66	รวมโครงการ 1	ม.ค.67	ก.พ.67	มี.ค.67	รวมโครงการ 2	ส.ค.67	พ.ค.67	มิ.ย.67	รวมโครงการ 3	ก.พ.67	ต.ค.67	ก.ย.67	รวมโครงการ 4	รวมเป็นเงิน
	47. โครงการ[illegible]		250,000.00											250,000.00						250,000.00
	48. โครงการ[illegible] 2567		25,550.00											25,550.00						25,550.00
	49. โครงการ[illegible] 2567		5,000.00														5,000.00			5,000.00
	50. โครงการ[illegible]		1,000.00														1,000.00			1,000.00
	51. โครงการ[illegible]		5,000.00														5,000.00			5,000.00
	52. โครงการ[illegible]		30,000.00														30,000.00			30,000.00
	53. โครงการ[illegible] 2566		5,000.00	5,000.00																5,000.00
	54. โครงการ[illegible] 2566		11,000.00		11,000.00															11,000.00
	55. โครงการ[illegible] 2566		5,500.00		5,500.00															5,500.00
	56. โครงการ[illegible]		10,000.00								[illegible]									10,000.00
	57. โครงการ[illegible]		20,000.00											20,000.00						20,000.00
	58. โครงการ[illegible]		5,000.00													5,000.00				5,000.00
	59. โครงการ[illegible] (Big Cleaning Day)		5,000.00										5,000.00							5,000.00
	60. โครงการ[illegible] English Camp		15,000.00									15,000.00								15,000.00
	61. โครงการ[illegible]		5,000.00														5,000.00			5,000.00
	62. โครงการ[illegible]		10,000.00			5,000.00										5,000.00				10,000.00
	63. โครงการ[illegible] 2564 ([illegible])		5,000.00			5,000.00														5,000.00
	64. โครงการ[illegible] 2566 ([illegible])		5,000.00						5,000.00											5,000.00
	65. โครงการ[illegible] 10 [illegible]		495,375.00			135,375.00			120,000.00					120,000.00			120,000.00			495,375.00

ปฏิทินการปฏิบัติงานตามข้อตกลง การจัดการศึกษาโดยสถานศึกษาเป็นฐานและใช้โรงเรียน

ปีงบประมาณประจำปี พ.ศ. 2567

วิทยาลัย วิทยาลัยชุมชน จังหวัด ใจแน่น

หน่วย : บาท

ที่	งาน/โครงการ/กิจกรรม กลุ่มสาระวิชา	ชื่อ - สกุล/ งาน/แผนก ที่รับผิดชอบ	งบประมาณ ที่ใช้	แผนการใช้งบประมาณ ปี 2567																
				พ.ย.66	ธ.ค.66	ม.ค.67	รวมไตรมาส 1	ก.พ.67	มี.ค.67	เม.ย.67	รวมไตรมาส 2	พ.ค.67	มิ.ย.67	ก.ค.67	รวมไตรมาส 3	ส.ค.67	ก.ย.67	ต.ค.67	รวมไตรมาส 4	รวมเป็นเงิน
3	โครงการตาม พ.ร.บ.สถานศึกษาฯ		15,433,990.00																	
	3.1 โครงการสนับสนุนค่าใช้จ่ายในการจัดการศึกษาขั้นพื้นฐานตามหลักสูตรแกนกลางการศึกษาขั้นพื้นฐาน	วิทยาลัยชุมชนจันทึก																		-
	3.1.1 ค่าจัดการเรียนการสอน		-																	-
	3.1.2 ค่าหนังสือเรียน		5,484,000.00																	-
	3.1.3 ค่าอุปกรณ์การเรียน		1,455,840.00																	-
	3.1.3.1 ค่าอุปกรณ์การเรียนและนักเรียนตามอาชีพ อาชีวศึกษา		1,486,000.00																	-
	3.1.4 ค่าเครื่องแบบนักเรียน		2,713,250.00																	-
	3.1.5 ค่ากิจกรรมพัฒนาคุณภาพผู้เรียน																			-
	3.2 ค่าอุดหนุนเงินค่าใช้จ่ายโครงการอุดมศึกษาและอื่นตามอนุมัติ		117,500.00																	-
	3.3 โครงการสร้างแต้มความรู้สู่สถานประกอบการอาชีวศึกษาเพื่อผ่านของแต้มในใบรับ		309,000.00																	-
	3.4 โครงการจัดการคุณภาพผู้เรียนด้านอาชีพ		235,200.00																	-
	3.5 โครงการส่งเสริมสนับสนุนการดำเนินงานของครูอาชีวศึกษา		379,200.00																	-
	3.6 โครงการยกระดับการพัฒนาผู้เรียนอาชีวศึกษาเพื่อรองรับการเปลี่ยนแปลงในศตวรรษที่ 21 (ค่าใช้จ่ายในการจัดการเรียนการสอนสำหรับผู้เรียนอาชีวศึกษา (ค่า ง. วิทยาฯ)		795,000.00																	-
	3.7 โครงการศึกษาดูงาน ศูนย์ บริการเครื่องมือการแพทย์ พัฒนาทักษะอาชีวศึกษา (CVAO		1,330,000.00																	-
	3.8 โครงการพัฒนาศักยภาพครูอาชีวศึกษาการจัดการเรียนการสอนอาชีวศึกษา		43,000.00																	-
	3.9 โครงการพัฒนาศักยภาพผู้เรียนอาชีวศึกษาในการเป็นผู้ประกอบการ		75,000.00																	-
	3.10 โครงการยกระดับคุณภาพอาชีวศึกษา		10,000.00																	-
	3.11 โครงการอุดหนุนค่าพัฒนาการจัดการเรียนการสอนอาชีวศึกษาโดยเน้นการปฏิบัติงานจริงในสถานประกอบการ และงานอาชีพอิสระ		232,000.00																	-
4	โครงการพิเศษ (ไม่ใช้เงิน สอศ หรือสถานศึกษา)		-																	
	รวม																			-

ปฏิทินการปฏิบัติราชการ/ดำเนินงาน ตามภาระงานประจำ/โครงการ/กิจกรรม และแผนใช้จ่ายเงิน

ปีงบประมาณประจำปี พ.ศ. 2567

วิทยาลัย เทคนิคร้อยเอ็ด จังหวัด ร้อยเอ็ด

หน่วย : บาท

งาน/โครงการ/กิจกรรม งบรายจ่าย/รายการ	ชื่อ - สกุล/ งาน/แผนก ที่ใช้จ่าย	งบประมาณ ที่ใช้	แผนการดำเนินโครงการ ปีงบประมาณ 2567															
			ตค. 66	พย. 66	ธค. 66	มค. 67	กพ. 67	มีค. 67	เมย. 67	พค. 67	มิย. 67	กค. 67	สค. 67	กย. 67	ดำเนินการแล้ว	ยังไม่ดำเนินการ	รายงานผลการดำเนินโครงการ	หมายเหตุ
โครงการพัฒนาสถานศึกษา																		
ฝ่ายบริหารทรัพยากร																		
1. โครงการซ่อมแซมและพัฒนาภูมิทัศน์ของสถานศึกษา	งานอาคาร	871,000	✓	✓	✓	✓	✓	✓	✓	✓	✓	✓	✓	✓				
2. โครงการซ่อมแซมบ้านพักส่วนราชการ	งานอาคาร	300,000	✓						✓									
3. โครงการครูไทยร้อยใจสามัคคี มีจรรยาบรรณ สร้างสรรค์ผลงาน	งานบุคลากร	20,000				✓												
4. โครงการร่วมกิจกรรมจงรักภักดีต่อสถาบันชาติ ศาสนา พระมหากษัตริย์ ของบุคลากรวิทยาลัยเทคนิคร้อยเอ็ด	งานบุคลากร	12,000	✓		✓						✓	✓	✓					
5. โครงการศึกษาดูงานของวิทยาลัยเทคนิคร้อยเอ็ด	งานบุคลากร	200,000							✓									
6. โครงการส่งเสริมคุณธรรม จริยธรรม ธรรมาภิบาลครูในศตวรรษที่ 21	งานบุคลากร	53,000						✓										
7. โครงการสืบสานประเพณีท้องถิ่น (บุญผะ	งานบุคลากร	10,000						✓										

ปฏิทินการปฏิบัติราชการ/ดำเนินงาน ตามภาระงานประจำ/โครงการ/กิจกรรม และแผนใช้จ่ายเงิน

ปีงบประมาณประจำปี พ.ศ. 2567

วิทยาลัย เทคนิคร้อยเอ็ด จังหวัด ร้อยเอ็ด

หน่วย : บาท

งาน/โครงการ/กิจกรรม งบรายจ่าย/รายการ	ชื่อ - สกุล/ งาน/แผนก ที่ใช้จ่าย	งบประมาณ ที่ใช้	แผนการดำเนินโครงการ ปีงบประมาณ 2567														
			ตค. 66	พย. 66	ธค. 66	มค. 67	กพ. 67	มีค. 67	เมย. 67	พค. 67	มิย. 67	กค. 67	สค. 67	กย. 67	ดำเนินการแล้ว	ยังไม่ดำเนินการ	รายงานผลการดำเนินโครงการ	หมายเหตุ
8. โครงการยกย่องเชิดชูเกียรติผู้เกษียณอายุราชการ	งานบุคลากร	30,000												✓				
9. โครงการสถาปนาวิทยาลัยเทคนิคร้อยเอ็ด ครบรอบ 86 ปี (15 ตุลาคม 2481)	งานบุคลากร	10,000	✓															
10. โครงการเช่าเครื่องถ่ายเอกสาร (งานบริหารงานทั่วไป งานเอกสารการพิมพ์ และงานพัสดุ)	งานพัสดุ	108,000	✓	✓	✓	✓	✓	✓	✓	✓	✓	✓	✓	✓				
11. โครงการจัดซื้อครุภัณฑ์เครื่องคอมพิวเตอร์ All in one จำนวน 1 เครื่อง	(ปพส.)	60,000				✓												
12. โครงการคนดีศรีอาชีวะ (ของหายได้คืน)	(ปพส.)	2,000	✓							✓								
13. โครงการประชาสัมพันธ์เพื่อส่งเสริมภาพลักษณ์วิทยาลัยเทคนิคร้อยเอ็ด	(ปพส.)	40,000	✓		✓	✓		✓	✓	✓	✓	✓						

ปฏิทินการปฏิบัติราชการ/ดำเนินงาน ตามภาระงานประจำ/โครงการ/กิจกรรม และแผนใช้จ่ายเงิน

ปีงบประมาณประจำปี พ.ศ. 2567

วิทยาลัย เทคนิคร้อยเอ็ด **จังหวัด** ร้อยเอ็ด

หน่วย : บาท

งาน/โครงการ/กิจกรรม งบรายจ่าย/รายการ	ชื่อ - สกุล/ งาน/แผนก ที่ใช้จ่าย	งบประมาณ ที่ใช้	แผนการดำเนินโครงการ ปีงบประมาณ 2567															
			ตค. 66	พย. 66	ธค. 66	มค. 67	กพ. 67	มีค. 67	เมย. 67	พค. 67	มิย. 67	กค. 67	สค. 67	กย. 67	ดำเนินการแล้ว	ยังไม่ดำเนินการ	รายงานผลการดำเนินโครงการ	หมายเหตุ
14. โครงการซ่อมแซมระบบเสียงตามสาย วิทยาลัยเทคนิคร้อยเอ็ด	(ปชส.)	20,000				✓												
15. โครงการจัดทำคู่มือการสมัครนักเรียน นักศึกษาประจำปีการศึกษา 2567	งานทะเบียน	200,000			✓													
16. โครงการจัดทำบัตรนักเรียน นักศึกษา ประจำปรการศึกษา 2567	งานทะเบียน	80,000								✓								
17. โครงการจัดพิธีรับใบประกาศนียบัตร ผู้สำเร็จการศึกษา ปีการศึกษา 2566	งานทะเบียน	180,000						✓										
18. โครงการจัดทำปกใบประกาศนียบัตร	งานทะเบียน	100,000				✓												
19. โครงการจัดซื้อครุภัณฑ์เครื่องคอมพิวเตอร์ All in one	งานบุคลากร	30,000				✓												
20. โครงการจัดซื้อครุภัณฑ์เก้าอี้สำนักงาน จำนวน 2 ตัว	การเงิน	4,000				✓												
21. โครงการจัดซื้อครุภัณฑ์เครื่องปริ้นเตอร์ จำนวน 1 เครื่อง	การเงิน	10,000				✓												

ปฏิทินการปฏิบัติราชการ/ดำเนินงาน ตามภาระงานประจำ/โครงการ/กิจกรรม และแผนใช้จ่ายเงิน

ปีงบประมาณประจำปี พ.ศ. 2567

วิทยาลัย เทคนิคร้อยเอ็ด จังหวัด ร้อยเอ็ด

หน่วย : บาท

งาน/โครงการ/กิจกรรม งบรายจ่าย/รายการ	ชื่อ - สกุล/ งาน/แผนก ที่ใช้จ่าย	งบประมาณ ที่ใช้	แผนการดำเนินโครงการ ปีงบประมาณ 2567															
			ตค. 66	พย. 66	ธค. 66	มค. 67	กพ. 67	มีค. 67	เมย. 67	พค. 67	มิย. 67	กค. 67	สค. 67	กย. 67	ดำเนินการแล้ว	ยังไม่ดำเนินการ	รายงานผลการดำเนินโครงการ	หมายเหตุ
ฝ่ายแผนงานและความร่วมมือ																		
1. โครงการจัดทำเอกสารแผนปฏิบัติราชการ ประจำปีงบประมาณ 2567	งานวางแผน	10,000	✓															
2. โครงการจัดทำเอกสารรายงานสรุปผลการดำเนินงานตามแผนปฏิบัติราชการ ประจำปีงบประมาณ 2566	งานวางแผน	10,000		✓														
3. โครงการพัฒนาระบบการติดตามการใช้จ่ายตามแผนปฏิบัติราชการ ประจำปีงบประมาณ 2567 ผ่านระบบซอฟต์แวร์ EDR	งานวางแผน	1,000	✓															
4. โครงการพัฒนาระบบจัดทำข้อมูลสถานศึกษา ประจำปีการศึกษา 2567	งานศูนย์ข้อมูลฯ	5,000							✓									
5. โครงการปรับปรุงข้อมูลระบบฐานข้อมูลศูนย์กำลังคนอาชีวศึกษา ระดับสถานศึกษา ประจำปีการศึกษา 2567	งานศูนย์ข้อมูลฯ	1,000							✓									

ปฏิทินการปฏิบัติราชการ/ดำเนินงาน ตามภาระงานประจำ/โครงการ/กิจกรรม และแผนใช้จ่ายเงิน

ปีงบประมาณประจำปี พ.ศ. 2567

วิทยาลัย เทคนิคร้อยเอ็ด จังหวัด ร้อยเอ็ด

หน่วย : บาท

งาน/โครงการ/กิจกรรม งบรายจ่าย/รายการ	ชื่อ - สกุล/ งาน/แผนก ที่ใช้จ่าย	งบประมาณ ที่ใช้	แผนการดำเนินโครงการ ปีงบประมาณ 2567														
			ตค. 66	พย. 66	ธค. 66	มค. 67	กพ. 67	มีค. 67	เมย. 67	พค. 67	มิย. 67	กค. 67	สค. 67	กย. 67	ดำเนินการแล้ว	ยังไม่ดำเนินการ	รายงานผลการดำเนินโครงการ	หมายเหตุ
6. โครงการพัฒนาระบบบริหารจัดการเทคโนโลยีสารสนเทศ RETC DIGITAL 4.0	งานศูนย์ข้อมูลฯ	340,000			✓			✓										
7. โครงการพัฒนาระบบบริหารจัดการข้อมูลสารสนเทศโดยใช้เทคโนโลยี (EDR ซอฟต์แวร์)	งานศูนย์ข้อมูลฯ	1,260,000	✓															
8. โครงการรองรับการประเมินคุณธรรมและความโปร่งใสในการดำเนินงานของหน่วยงานภาครัฐ (ITA) สำหรับสถานศึกษาอาชีวศึกษารัฐ	งานศูนย์ข้อมูลฯ	-						✓										
9. โครงการเตรียมความพร้อมศูนย์สอบเพื่อประเมินผลการฝึกอบรมและพัฒนาครูอาชีวศึกษาในรูปแบบออนไลน์ (Rtraining)	งานศูนย์ข้อมูลฯ	20,000			✓													
10. โครงการพัฒนาและขยายความร่วมมือกับสถานประกอบการและเครือข่ายทางวิชาการทั้งในประเทศและต่างประเทศ	งานศูนย์ข้อมูลฯ	10,000	✓							✓								

ปฏิทินการปฏิบัติราชการ/ดำเนินงาน ตามภาระงานประจำ/โครงการ/กิจกรรม และแผนใช้จ่ายเงิน

ปีงบประมาณประจำปี พ.ศ. 2567

วิทยาลัย เทคนิคร้อยเอ็ด จังหวัด ร้อยเอ็ด

หน่วย : บาท

งาน/โครงการ/กิจกรรม งบรายจ่าย/รายการ	ชื่อ - สกุล/ งาน/แผนก ที่ใช้จ่าย	งบประมาณ ที่ใช้	แผนการดำเนินโครงการ ปีงบประมาณ 2567															
			ตค. 66	พย. 66	ธค. 66	มค. 67	กพ. 67	มีค. 67	เมย. 67	พค. 67	มิย. 67	กค. 67	สค. 67	กย. 67	ดำเนินการแล้ว	ยังไม่ดำเนินการ	รายงานผลการดำเนินโครงการ	หมายเหตุ
11. โครงการพัฒนาผลงานวิจัย นวัตกรรม สิ่งประดิษฐ์คนรุ่นใหม่ โครงการวิทยาศาสตร์และหุ่นยนต์อาชีวศึกษา	งานความร่วมมือ	359,000			✓													
12. โครงการประกวดสิ่งประดิษฐ์ของคนรุ่นใหม่ ระดับสถานศึกษา	งานวิจัย	20,000			✓													
13. โครงการส่งเสริมและสนับสนุนการจัดทำวิจัยในชั้นเรียนและประเมินโครงการ	งานวิจัย	1,000					✓											
14. โครงการการจัดงานประเมินสิ่งประดิษฐ์ของคนรุ่นใหม่ "สุดยอดนวัตกรรมอาชีวศึกษา" ระดับอาชีวศึกษาจังหวัด ประจำปีการศึกษา 2567	งานวิจัย	30,000			✓													
15. โครงการจัดทำหุ่นยนต์อัตโนมัติขนถ่ายพัสดุ	งานวิจัย	30,000				✓												
16. โครงการจัดทำหุ่นยนต์ให้บริการทางการแพทย์	งานวิจัย	30,000				✓												

ปฏิทินการปฏิบัติราชการ/ดำเนินงาน ตามภาระงานประจำ/โครงการ/กิจกรรม และแผนใช้จ่ายเงิน

ปีงบประมาณประจำปี พ.ศ. 2567

วิทยาลัย เทคนิคร้อยเอ็ด จังหวัด ร้อยเอ็ด

หน่วย : บาท

งาน/โครงการ/กิจกรรม งบรายจ่าย/รายการ	ชื่อ - สกุล/ งาน/แผนก ที่ใช้จ่าย	งบประมาณ ที่ใช้	แผนการดำเนินโครงการ ปีงบประมาณ 2567															
			ตค. 66	พย. 66	ธค. 66	มค. 67	กพ. 67	มีค. 67	เมย. 67	พค. 67	มิย. 67	กค. 67	สค. 67	กย. 67	ดำเนินการแล้ว	ยังไม่ดำเนินการ	รายงานผลการดำเนินโครงการ	หมายเหตุ
17. โครงการจัดทำหุ่นยนต์ ABU (ข้าวหอมมะลิ)	งานวิจัย	60,000				✓												
18. โครงการคัดเลือกหุ่นยนต์บริการทาง	งานวิจัย	500,000				✓												
19. โครงการประกันคุณภาพการศึกษาและมาตรฐานการอาชีวศึกษาวิทยาลัยเทคนิคร้อยเอ็ดประจำปีการศึกษา 2567	งานประกันฯ	30,000							✓									
20. โครงการศึกษาดูงานส่งเสริมผู้เรียนให้มีความพร้อมในการเป็นผู้ประกอบการใหม่ (SMEs)	งานส่งเสริมฯ	20,000										✓						
21. โครงการอบรมเชิงปฏิบัติการพัฒนาศักยภาพผู้เรียนให้มีความพร้อมในการเป็นผู้ประกอบการใหม่ (SMEs)	งานส่งเสริมฯ	20,000										✓						
22. โครงการยกระดับความเข้าใจการจัดทำรายงานผลการดำเนินงานส่งเสริมผลิตผลของสถานศึกษา	งานส่งเสริมฯ	15,000										✓						

ปฏิทินการปฏิบัติราชการ/ดำเนินงาน ตามภาระงานประจำ/โครงการ/กิจกรรม และแผนใช้จ่ายเงิน

ปีงบประมาณประจำปี พ.ศ. 2567

วิทยาลัย เทคนิคร้อยเอ็ด จังหวัด ร้อยเอ็ด

หน่วย : บาท

งาน/โครงการ/กิจกรรม งบรายจ่าย/รายการ	ชื่อ - สกุล/ งาน/แผนก ที่ใช้จ่าย	งบประมาณ ที่ใช้	แผนการดำเนินโครงการ ปีงบประมาณ 2567															
			ตค. 66	พย. 66	ธค. 66	มค. 67	กพ. 67	มีค. 67	เมย. 67	พค. 67	มิย. 67	กค. 67	สค. 67	กย. 67	ดำเนินการแล้ว	ยังไม่ดำเนินการ	รายงานผลการดำเนินโครงการ	หมายเหตุ
23. โครงการการขับเคลื่อนวาระวิทยาลัย (REAC MODEL)	ครูเมลิน	30,000	✓															
24. โครงจัดซื้อครุภัณฑ์พัดลมติดผนัง ขนาด 22 นิ้ว พร้อมติดตั้ง ประจำงานในฝ่ายแผนงานและความร่วมมือ จำนวน 10 ตัว	งานวางแผนฯ	28,000				✓												
ฝ่ายวิชาการ																		
1.โครงการจัดซื้อครุภัณฑ์ชุดฝึกปฏิบัติการควบคุมหุ่นยนต์อุตสาหกรรม จำนวน 1 ชุด	ชล.	-				✓												
2.โครงการความร่วมมืออุปรณ์การสอนกับบริษัทชไนเดอร์อีเล็คทริค(ไทยแลนด์) จำกัด กับศูนย์ความเป็นเลิศทางการอาชีวศึกษา (Exceellent Center) วิทยาลัยเทคนิคร้อยเอ็ด	ชพ.	-				✓												

ปฏิทินการปฏิบัติราชการ/ดำเนินงาน ตามภาระงานประจำ/โครงการ/กิจกรรม และแผนใช้จ่ายเงิน

ปีงบประมาณประจำปี พ.ศ. 2567

วิทยาลัย เทคนิคร้อยเอ็ด จังหวัด ร้อยเอ็ด

หน่วย : บาท

งาน/โครงการ/กิจกรรม งบรายจ่าย/รายการ	ชื่อ - สกุล/ งาน/แผนก ที่ใช้จ่าย	งบประมาณ ที่ใช้	แผนการดำเนินโครงการ ปีงบประมาณ 2567														
			ต.ค. 66	พ.ย. 66	ธ.ค. 66	ม.ค. 67	ก.พ. 67	มี.ค. 67	เม.ย. 67	พ.ค. 67	มิ.ย. 67	ก.ค. 67	ส.ค. 67	ก.ย. 67	ดำเนินการแล้ว	ยังไม่ดำเนินการ	รายงานผลการดำเนินโครงการ	หมายเหตุ
3.โครงการการเตรียมความพร้อมในการจัดสอบกลางภาคและปลายภาคเรียนสำหรับนักเรียนนักศึกษา วิทยาลัยเทคนิคร้อยเอ็ด	งานวัดผลฯ	15,000				✓							✓					
4.โครงการการทดสอบประเมินมาตรฐานวิชาชีพ วิทยาลัยเทคนิคร้อยเอ็ด	งานวัดผลฯ	45,000						✓										
5.โครงการเพิ่มปริมาณหนังสือแหล่งเรียนรู้ห้องสมุดดิจิทัล	งานวิทยบริการและห้องสมุด	20,000				✓												
6.โครงการเตรียมนักเรียน นักศึกษาฝึกทักษะเพื่อรองรับการแข่งขันทักษะวิชาชีพ ระดับอาชีวศึกษา ระดับภาค และระดับชาติ (วัดสุฝึก)	งานวิทยบริการและห้องสมุด	260,500		✓	✓		✓											
7.โครงการทัศนศึกษาเรียนนอกสถานที่ ระดับประกาศนียบัตรวิชาชีพ ปวช.1 ปีการศึกษา 2567	งานพัฒนาผู้เรียนฯ	160,000								✓								

ปฏิทินการปฏิบัติราชการ/ดำเนินงาน ตามภาระงานประจำ/โครงการ/กิจกรรม และแผนใช้จ่ายเงิน

ปีงบประมาณประจำปี พ.ศ. 2567

วิทยาลัย เทคนิคร้อยเอ็ด **จังหวัด** ร้อยเอ็ด

หน่วย : บาท

งาน/โครงการ/กิจกรรม งบรายจ่าย/รายการ	ชื่อ - สกุล/ งาน/แผนก ที่ใช้จ่าย	งบประมาณ ที่ใช้	แผนการดำเนินโครงการ ปีงบประมาณ 2567															
			ตค. 66	พย. 66	ธค. 66	มค. 67	กพ. 67	มีค. 67	เมย. 67	พค. 67	มิย. 67	กค. 67	สค. 67	กย. 67	ดำเนินการแล้ว	ยังไม่ดำเนินการ	รายงานผลการดำเนินโครงการ	หมายเหตุ
8.โครงการนิเทศการจัดการเรียนการสอนประจำปีการศึกษา 2567	งานพลังสูตรา	5,000		✓							✓							
9.โครงการพัฒนาทักษะอาชีพโดยการเพิ่มพูนทักษะ (Re-skill) พัฒนาทักษะ (Up skill) และการเรียนรู้ทักษะใหม่ (New skill)	งานพลังสูตรา	15,000				✓												
10.โครงการจัดการเรียนการสอนและสอบธรรมศึกษาในสถานศึกษา	งานวิทยบริการและห้องสมุด	4,500						✓										
11.โครงการปฐมนิเทศนักเรียน นักศึกษาก่อนออกฝึกอาชีพในสถานประกอบ ประจำปีการศึกษา 2567	งานหลักสูตร	10,000	✓							✓								
12.โครงการสำรวจความต้องการและพิจารณาความเหมาะสมของสถานประกอบการ	งานหลักสูตร	5,000							✓									

ปฏิทินการปฏิบัติราชการ/ดำเนินงาน ตามภาระงานประจำ/โครงการ/กิจกรรม และแผนใช้จ่ายเงิน

ปีงบประมาณประจำปี พ.ศ. 2567

วิทยาลัย เทคนิคร้อยเอ็ด จังหวัด ร้อยเอ็ด

หน่วย : บาท

งาน/โครงการ/กิจกรรม งบรายจ่าย/รายการ	ชื่อ - สกุล/ งาน/แผนก ที่ใช้จ่าย	งบประมาณ ที่ใช้	แผนการดำเนินโครงการ ปีงบประมาณ 2567															
			ตค. 66	พย. 66	ธค. 66	มค. 67	กพ. 67	มีค. 67	เมย. 67	พค. 67	มิย. 67	กค. 67	สค. 67	กย. 67	ดำเนินการแล้ว	ยังไม่ดำเนินการ	รายงานผลการดำเนินโครงการ	หมายเหตุ
13.โครงการนิเทศและติดตามผลการฝึกอาชีพของนักเรียน นักศึกษาระบบปกติและระบบทวิภาคี	งานทวิภาคี	5,000		✓								✓						
14.โครงการพัฒนาหลักสูตรฐานสมรรถนะ	งานทวิภาคี	15,000						✓										
15.โครงการประชาสัมพันธ์การอาชีวศึกษาระบบทวิภาคีให้กับผู้เรียน ผู้ปกครองและชุมชน	งานทวิภาคี	-					✓					✓						
16.โครงการปัจฉิมนิเทศนักเรียน นักศึกษาฝึกงานทวิภาคี ประจำปีการศึกษา 2567	งานทวิภาคี	5,000			✓								✓					
17.โครงการเตรียมความพร้อมก่อนออกฝึกประสบการณ์สมรรถนะวิชาชีพ และฝึกอาชีพ	งานทวิภาคี	-					✓					✓						
18.โครงการพัฒนาครูอาชีวศึกษาโดยการพัฒนาประสบการณ์วิชาชีพในสถานประกอบการ	งานทวิภาคี	20,000							✓									

ปฏิทินการปฏิบัติราชการ/ดำเนินงาน ตามภาระงานประจำ/โครงการ/กิจกรรม และแผนใช้จ่ายเงิน

ปีงบประมาณประจำปี พ.ศ. 2567

วิทยาลัย เทคนิคร้อยเอ็ด จังหวัด ร้อยเอ็ด

หน่วย : บาท

งาน/โครงการ/กิจกรรม งบรายจ่าย/รายการ	ชื่อ - สกุล/ งาน/แผนก ที่ใช้จ่าย	งบประมาณ ที่ใช้	แผนการดำเนินโครงการ ปีงบประมาณ 2567															
			ตค. 66	พย. 66	ธค. 66	มค. 67	กพ. 67	มีค. 67	เมย. 67	พค. 67	มิย. 67	กค. 67	สค. 67	กย. 67	ดำเนินการแล้ว	ยังไม่ดำเนินการ	รายงานผลการดำเนินโครงการ	หมายเหตุ
19.โครงการจัดหาสมุดบันทึกการฝึกงานของนักเรียน ระบบปกติและระบบทวิภาคี ระดับ ปวช.	งานทวิภาคี	80,000						✓					✓					
20.โครงการจัดหาสมุดบันทึกการฝึกงานของนักศึกษา ระบบปกติและระบบทวิภาคี ระดับ ปวส.	งานทวิภาคี	60,000						✓					✓					
21.โครงการการซ่อมแซมอุปกรณ์งานทดลองเครื่องกล	งานทวิภาคี	50,000		✓														
22.โครงการซ่อมบำรุงระบบนิวเมติกส์แผนกวิชาช่างกลโรงงาน ประจำปีการศึกษา 2567	งานทวิภาคี	50,000		✓														
23.โครงการจัดทำโต๊ะปฏิบัติงานพร้อมระบบไฟฟ้า ห้อง 611 แผนกวิชาช่างอิเล็กทรอนิกส์ จำนวน 6 ตัว	งานทวิภาคี	50,000						✓										

ปฏิทินการปฏิบัติราชการ/ดำเนินงาน ตามภาระงานประจำ/โครงการ/กิจกรรม และแผนใช้จ่ายเงิน

ปีงบประมาณประจำปี พ.ศ. 2567

วิทยาลัย เทคนิคร้อยเอ็ด จังหวัด ร้อยเอ็ด

หน่วย : บาท

งาน/โครงการ/กิจกรรม งบรายจ่าย/รายการ	ชื่อ - สกุล/ งาน/แผนก ที่ใช้จ่าย	งบประมาณ ที่ใช้	แผนการดำเนินโครงการ ปีงบประมาณ 2567															
			ตค. 66	พย. 66	ธค. 66	มค. 67	กพ. 67	มีค. 67	เมย. 67	พค. 67	มิย. 67	กค. 67	สค. 67	กย. 67	ดำเนินการแล้ว	ยังไม่ดำเนินการ	รายงานผลการดำเนินโครงการ	หมายเหตุ
24.โครงการปรับปรุงห้องเขียนแบบ แผนกวิชาช่างก่อสร้าง	จส.	50,000						✓										
25.โครงการจัดซื้อครุภัณฑ์คอมพิวเตอร์	พธ.	50,000				✓												
26.โครงการจัดซื้อครุภัณฑ์เครื่องตัดเลเซอร์	สถ.	85,000				✓												
27.โครงการปรับปรุงห้องเรียน แผนกวิชาเมคคาทรอนิกส์	มค.	50,000						✓										
28.โครงการจัดซื้อครุภัณฑ์ประจำห้องเรียน	พค.	50,000				✓												
29.โครงการปรับปรุงพัฒนาระบบไฟฟ้าและห้องเรียนเขียนแบบ อาคาร 8 ชั้น 1 แผนกวิชาเทคนิคพื้นฐาน	พฐ	50,000				✓												
30.โครงการซ่อมแซมครุภัณฑ์เครื่องเชื่อม MIG-MAG ยี่ห้อ EMM Phoenix 351 จำนวน 2 เครื่อง	รอ.	50,000			✓													

ปฏิทินการปฏิบัติราชการ/ดำเนินงาน ตามภาระงานประจำ/โครงการ/กิจกรรม และแผนใช้จ่ายเงิน

ปีงบประมาณประจำปี พ.ศ. 2567

วิทยาลัย เทคนิคร้อยเอ็ด จังหวัด ร้อยเอ็ด

หน่วย : บาท

งาน/โครงการ/กิจกรรม งบรายจ่าย/รายการ	ชื่อ - สกุล/ งาน/แผนก ที่ใช้จ่าย	งบประมาณ ที่ใช้	แผนการดำเนินโครงการ ปีงบประมาณ 2567														
			ตค. 66	พย. 66	ธค. 66	มค. 67	กพ. 67	มีค. 67	เมย. 67	พค. 67	มิย. 67	กค. 67	สค. 67	กย. 67	ดำเนินการแล้ว	ยังไม่ดำเนินการ	รายงานผลการดำเนินโครงการ	หมายเหตุ
31.โครงการปรับปรุงห้องเรียนภาษาอังกฤษ ห้อง 212 แผนกวิชาสามัญสัมพันธ์	สน.	50,000						✓										
32.โครงการปรับปรุงห้อง Excellent แผนกวิชาช่างไฟฟ้า ห้อง 515-516	ชฟ.	50,000						✓										
33.โครงการทดสอบมาตรฐานวิชาชีพ การทดสอบสมิทธิภาพทางภาษาอังกฤษ ระดับ B2 หรือเทียบเท่าและทดสอบมาตรฐานด้านเทคโนโลยีดิจิทัล	ทอ.บ.	8,400					✓											
34.โครงการการเตรียมความพร้อมก่อนเข้าศึกษา การควบคุมการดูแลการให้คำปรึกษาวิชาการและแนะแนวแก่นักศึกษาปริญญาตรี	ทอ.บ.	5,600					✓											
35.โครงการศึกษาดูงาน นักศึกษาระดับปริญญาตรี	ทอ.บ.	5,000								✓								

ปฏิทินการปฏิบัติราชการ/ดำเนินงาน ตามภาระงานประจำ/โครงการ/กิจกรรม และแผนใช้จ่ายเงิน

ปีงบประมาณประจำปี พ.ศ. 2567

วิทยาลัย เทคนิคร้อยเอ็ด จังหวัด ร้อยเอ็ด

หน่วย : บาท

งาน/โครงการ/กิจกรรม งบรายจ่าย/รายการ	ชื่อ - สกุล/ งาน/แผนก ที่ใช้จ่าย	งบประมาณ ที่ใช้	แผนการดำเนินโครงการ ปีงบประมาณ 2567															
			ตค. 66	พย. 66	ธค. 66	มค. 67	กพ. 67	มีค. 67	เมย. 67	พค. 67	มิย. 67	กค. 67	สค. 67	กย. 67	ดำเนินการแล้ว	ยังไม่ดำเนินการ	รายงานผลการดำเนินโครงการ	หมายเหตุ
36.โครงการจัดทำเล่มฝึกประสบการณ์วิชาชีพนักศึกษา ระดับปริญญาตรี	ขอบ.	9,000				✓												
37.โครงการพัฒนาทักษะวิชาชีพ ระดับปริญญาตรีสายเทคโนโลยี หรือสายปฏิบัติการ	ขอบ.	8,400			✓													
38.โครงการนิเทศและติดตามผลการฝึกอาชีพของนักศึกษา ระบบทวิภาคี	ขอบ.	5,600			✓													
39.โครงการการประเมินคุณภาพบัณฑิตตามกรอบมาตรฐานคุณวุฒิระดับอุดมศึกษาแห่งชาติ (TQF)	ขอบ.	5,600						✓										
40.โครงการติดตามผู้สำเร็จการศึกษา และประเมินความพึงพอใจคุณภาพผู้สำเร็จการศึกษา	ขอบ.	5,600						✓										

ปฏิทินการปฏิบัติราชการ/ดำเนินงาน ตามภาระงานประจำ/โครงการ/กิจกรรม และแผนใช้จ่ายเงิน

ปีงบประมาณประจำปี พ.ศ. 2567

วิทยาลัย เทคนิคร้อยเอ็ด จังหวัด ร้อยเอ็ด

หน่วย : บาท

งาน/โครงการ/กิจกรรม งบรายจ่าย/รายการ	ชื่อ - สกุล/ งาน/แผนก ที่ใช้จ่าย	งบประมาณ ที่ใช้	แผนการดำเนินโครงการ ปีงบประมาณ 2567															
			ตค. 66	พย. 66	ธค. 66	มค. 67	กพ. 67	มีค. 67	เมย. 67	พค. 67	มิย. 67	กค. 67	สค. 67	กย. 67	ดำเนินการแล้ว	ยังไม่ดำเนินการ	รายงานผลการดำเนินโครงการ	หมายเหตุ
41.โครงการการปฐมนิเทศนักศึกษาใหม่ และปฐมนิเทศนักศึกษาออกฝึกประสบการณ์วิชาชีพระดับปริญญาตรี สายเทคโนโลยีหรือสายปฏิบัติการ ประจำปีการศึกษา 2567	หลบ.	11,200								✓								
42.โครงการค่ายบัณฑิตจิตอาสาพัฒนาชุมชนทำดีด้วยหัวใจ	หลบ.	15,000										✓						
43.โครงการรับการประเมินประกันคุณภาพระดับหลักสูตร	หลบ.	11,200							✓									
44.โครงการจัดทำบันทึกข้อตกลงความร่วมมือกับสถานประกอบการ	หลบ.	5,600											✓					
45.โครงการแนะแนวการศึกษาต่อระดับปริญญาตรี	หลบ.	5,600		✓														

ปฏิทินการปฏิบัติราชการ/ดำเนินงาน ตามภาระงานประจำ/โครงการ/กิจกรรม และแผนใช้จ่ายเงิน

ปีงบประมาณประจำปี พ.ศ. 2567

วิทยาลัย เทคนิคร้อยเอ็ด จังหวัด ร้อยเอ็ด

หน่วย : บาท

งาน/โครงการ/กิจกรรม งบรายจ่าย/รายการ	ชื่อ - สกุล/ งาน/แผนก ที่ใช้จ่าย	งบประมาณ ที่ใช้	แผนการดำเนินโครงการ ปีงบประมาณ 2567															
			ตค. 66	พย. 66	ธค. 66	มค. 67	กพ. 67	มีค. 67	เมย. 67	พค. 67	มิย. 67	กค. 67	สค. 67	กย. 67	ดำเนินการแล้ว	ยังไม่ดำเนินการ	รายงานผลการดำเนินโครงการ	หมายเหตุ
46.โครงการจัดซื้อครุภัณฑ์เครื่องโปรเจคเตอร์ประจำห้องเรียน (สาขาวิชาเทคโนโลยีไฟฟ้า สาขาวิชาเทคโนโลยีอิเล็กและสาขาวิชาเทคโนโลยีการผลิต)	ทล.บ.	75,000				✓												
47. โครงการปัจฉิมนิเทศผู้สำเร็จการศึกษาประจำปีการศึกษา 2566 (ทล.บ.)	ทล.บ.	11,200						✓										
48.โครงการจัดซื้อครุภัณฑ์เครื่องปรับอากาศ	ทล.บ.	25,000				✓												
49.โครงการจัดซื้อครุภัณฑ์คอมพิวเตอร์	งานสื่อ	36,000				✓												
50.โครงการตอบปัญหาทางวิชาการ ประจำปีการศึกษา 2567	กจ./สน.	10,000										✓						
51.โครงการส่งเสริมทักษะภาษาต่างประเทศ (วันคริสต์มาส)	กจ./สน.	15,000			✓													
52.โครงการส่งเสริมการเรียนรู้สู่อาเซียน (RETC SMART CAMP)	กจ./สน.	15,000							✓									

ปฏิทินการปฏิบัติราชการ/ดำเนินงาน ตามภาระงานประจำ/โครงการ/กิจกรรม และแผนใช้จ่ายเงิน

ปีงบประมาณประจำปี พ.ศ. 2567

วิทยาลัย เทคนิคร้อยเอ็ด จังหวัด ร้อยเอ็ด

หน่วย : บาท

งาน/โครงการ/กิจกรรม งบรายจ่าย/รายการ	ชื่อ - สกุล/ งาน/แผนก ที่ใช้จ่าย	งบประมาณ ที่ใช้	แผนการดำเนินโครงการ ปีงบประมาณ 2567															
			ตค. 66	พย. 66	ธค. 66	มค. 67	กพ. 67	มีค. 67	เมย. 67	พค. 67	มิย. 67	กค. 67	สค. 67	กย. 67	ดำเนินการแล้ว	ยังไม่ดำเนินการ	รายงานผลการดำเนินโครงการ	หมายเหตุ
53.โครงการการประกวดโครงงานวิชาชีพ (Project) ตามหลักสูตร	หลักสูตร	10,000						✓										
54. โครงการรื้นถอนห้องเรียนภาษาอังกฤษ ห้อง 212 แผนกวิชาสามัญสัมพันธ์	สน.	19,460							✓									
ฝ่ายพัฒนากิจการนักเรียน นักศึกษา																		
1. โครงการการออกบริการศูนย์ซ่อมสร้างเพื่อชุมชน (Fix it - จิตอาสา) แบบถาวร ประจำจังหวัด ประจำปีงบประมาณ 2567	โครงการพิเศษฯ	200,000			✓				✓									
2. โครงการออกบริการศูนย์ซ่อมสร้างเพื่อชุมชน (Fix it - จิตอาสา) ศูนย์ปกติตามภารกิจ ประจำปีงบประมาณ 2567	โครงการพิเศษฯ	100,000			✓			✓										
3. โครงการอาชีวะอาสาร่วมด้วยช่วยประชาชน ช่วงเทศกาล ปีใหม่ และเทศกาลสงกรานต์ พ.ศ. 2567	โครงการพิเศษฯ	98,000			✓													

ปฏิทินการปฏิบัติราชการ/ดำเนินงาน ตามภาระงานประจำ/โครงการ/กิจกรรม และแผนใช้จ่ายเงิน

ปีงบประมาณประจำปี พ.ศ. 2567

วิทยาลัย เทคนิคร้อยเอ็ด จังหวัด ร้อยเอ็ด

หน่วย : บาท

งาน/โครงการ/กิจกรรม งบรายจ่าย/รายการ	ชื่อ - สกุล/ งาน/แผนก ที่ใช้จ่าย	งบประมาณ ที่ใช้	แผนการดำเนินโครงการ ปีงบประมาณ 2567															
			ตค. 66	พย. 66	ธค. 66	มค. 67	กพ. 67	มีค. 67	เมย. 67	พค. 67	มิย. 67	กค. 67	สค. 67	กย. 67	ดำเนินการแล้ว	ยังไม่ดำเนินการ	รายงานผลการดำเนินโครงการ	หมายเหตุ
4. โครงการศูนย์อาชีวะช่วยประชาชน Fix It center แบบถาวร ประจำจังหวัด ร่วมกับ อบจ. ร้อยเอ็ดพบประชาชน ประจำปีงบประมาณ 2567	โครงการพิเศษฯ	40,000				✓												
5. โครงการศูนย์อาชีวะช่วยประชาชน Fix It center แบบถาวร จังหวัดร้อยเอ็ด ช่วยเหลือผู้ประสบภัยพิบัติเนื่องจากน้ำท่วม	โครงการพิเศษฯ	50,000	✓															
6. โครงการประเมินผลการดำเนินงานของศูนย์อาชีวะช่วยประชาชน Fix It center แบบถาวร ประจำจังหวัด ประจำงบประมาณ 2567	โครงการพิเศษฯ	100,000										✓						
7. โครงการอาชีวะอาสาต้านยาเสพติด ประจำปีงบประมาณ 2567	โครงการพิเศษฯ	20,000	✓							✓								
8. โครงการสถานศึกษาสีขาวปลอดยาเสพติดและอบายมุข	ปกครอง	33,000	✓							✓								

ปฏิทินการปฏิบัติราชการ/ดำเนินงาน ตามภาระงานประจำ/โครงการ/กิจกรรม และแผนใช้จ่ายเงิน

ปีงบประมาณประจำปี พ.ศ. 2567

วิทยาลัย เทคนิคร้อยเอ็ด จังหวัด ร้อยเอ็ด

หน่วย : บาท

งาน/โครงการ/กิจกรรม งบรายจ่าย/รายการ	ชื่อ - สกุล/ งาน/แผนก ที่ใช้จ่าย	งบประมาณ ที่ใช้	แผนการดำเนินโครงการ ปีงบประมาณ 2567															
			ต.ค. 66	พ.ย. 66	ธ.ค. 66	ม.ค. 67	ก.พ. 67	มี.ค. 67	เม.ย. 67	พ.ค. 67	มิ.ย. 67	ก.ค. 67	ส.ค. 67	ก.ย. 67	ดำเนินการแล้ว	ยังไม่ดำเนินการ	รายงานผลการดำเนินโครงการ	หมายเหตุ
9. โครงการสร้างเครือข่ายสถานศึกษาปลอดภัยในสถานศึกษา	ปกครอง	15,000								✓								
10. โครงการอบรมให้ความรู้เรื่องเพศศึกษาและการป้องกันการตั้งครรภ์ก่อนวัยอันควร	ปกครอง	20,000								✓								
11. โครงการจัดซื้อยาเวชภัณฑ์ และอุปกรณ์ปฐมพยาบาลเบื้องต้น	งานสวัสดิการฯ	50,000				✓												
12. โครงการตรวจสุขภาพและสารเสพติดนักเรียน นักศึกษา	งานสวัสดิการฯ	300,000								✓								
13. โครงการบำรุงรักษาน้ำดื่มนักเรียนนักศึกษา	งานสวัสดิการฯ	25,000	✓						✓									

ปฏิทินการปฏิบัติราชการ/ดำเนินงาน ตามภาระงานประจำ/โครงการ/กิจกรรม และแผนใช้จ่ายเงิน

ปีงบประมาณประจำปี พ.ศ. 2567

วิทยาลัย เทคนิคร้อยเอ็ด จังหวัด ร้อยเอ็ด

หน่วย : บาท

งาน/โครงการ/กิจกรรม งบรายจ่าย/รายการ	ชื่อ - สกุล/ งาน/แผนก ที่ใช้จ่าย	งบประมาณ ที่ใช้	แผนการดำเนินโครงการ ปีงบประมาณ 2567															
			ตค. 66	พย. 66	ธค. 66	มค. 67	กพ. 67	มีค. 67	เมย. 67	พค. 67	มิย. 67	กค. 67	สค. 67	กย. 67	ดำเนินการแล้ว	ยังไม่ดำเนินการ	รายงานผลการดำเนินโครงการ	หมายเหตุ
14. โครงการ RETC ร่วมใจบริจาคโลหิต ดวงตาและอวัยวะเฉลิมพระเกียรติ วันที่ 3 มิถุนายน 2567วันที่ 28 กรกฎาคม 2567 วันที่ 12 สิงหาคม 2567 และวันที่ 5 ธันวาคม 2566	งานสวัสดิการฯ	4,000			✓						✓	✓	✓					
15. โครงการการอบรมพัฒนาศักยภาพความรู้ด้วยการปฐมพยาบาลเบื้องต้นและการช่วยฟื้นคืนชีพ Basic Life Support (BLS)ในกลุ่มวัยเรียนและวัยรุ่น	งานครูที่ปรึกษา	10,000								✓								
16. โครงการติดตามนักเรียน นักศึกษาที่ออกกลางคันกลับเข้าสู่ระบบการศึกษา (พาน้องกลับมาเรียน)	งานครูที่ปรึกษา	-							✓									
17. โครงการประชุมผู้ปกครองและพบครูที่ปรึกษาประจำกลุ่มระดับ ปวช.1, และ ปวส.1	งานครูที่ปรึกษา	10,000								✓								

ปฏิทินการปฏิบัติราชการ/ดำเนินงาน ตามภาระงานประจำ/โครงการ/กิจกรรม และแผนใช้จ่ายเงิน

ปีงบประมาณประจำปี พ.ศ. 2567

วิทยาลัย เทคนิคร้อยเอ็ด จังหวัด ร้อยเอ็ด

หน่วย : บาท

งาน/โครงการ/กิจกรรม งบรายจ่าย/รายการ	ชื่อ - สกุล/ งาน/แผนก ที่ใช้จ่าย	งบประมาณ ที่ใช้	แผนการดำเนินโครงการ ปีงบประมาณ 2567														
			ตค. 66	พย. 66	ธค. 66	มค. 67	กพ. 67	มีค. 67	เมย. 67	พค. 67	มิย. 67	กค. 67	สค. 67	กย. 67	ดำเนินการแล้ว	ยังไม่ดำเนินการ	รายงานผลการดำเนินโครงการ	หมายเหตุ
18. โครงการประชุมผู้ปกครองและพบครูที่ปรึกษาประจำกลุ่มระดับ ปวช.2, ปวช.3 และ ปวส.2	งานครูที่ปรึกษา	10,000								✓								
19. โครงการเยี่ยมบ้านและหอพักนักเรียน นักศึกษา	งานครูที่ปรึกษา	40,000		✓							✓							
20. โครงการคัดกรองผู้เรียน จัดเป็นกลุ่มไว้ใจ กลุ่มห่วงใย กลุ่มใกล้ชิด	งานครูที่ปรึกษา	-				✓												
21. โครงการจัดทำแบบรายงานการให้คำปรึกษา	งานครูที่ปรึกษา	-				✓												
22. โครงการจัดทำข้อมูลประวัตินักเรียน นักศึกษา	งานครูที่ปรึกษา	-				✓												
23. โครงการจัดทำคู่มือนักเรียน นักศึกษา ประจำปีการศึกษา 2567	งานแนะแนว	168,750					✓											

ปฏิทินการปฏิบัติราชการ/ดำเนินงาน ตามภาระงานประจำ/โครงการ/กิจกรรม และแผนใช้จ่ายเงิน

ปีงบประมาณประจำปี พ.ศ. 2567

วิทยาลัย เทคนิคร้อยเอ็ด จังหวัด ร้อยเอ็ด

หน่วย : บาท

งาน/โครงการ/กิจกรรม งบรายจ่าย/รายการ	ชื่อ - สกุล/ งาน/แผนก ที่ใช้จ่าย	งบประมาณ ที่ใช้	แผนการดำเนินโครงการ ปีงบประมาณ 2567															
			ตค. 66	พย. 66	ธค. 66	มค. 67	กพ. 67	มีค. 67	เมย. 67	พค. 67	มิย. 67	กค. 67	สค. 67	กย. 67	ดำเนินการแล้ว	ยังไม่ดำเนินการ	รายงานผลการดำเนินโครงการ	หมายเหตุ
24. โครงการปฐมนิเทศนักเรียนใหม่ ปวช.1 ประจำปีการศึกษา 2567	งานบริหารทั่วไป	-						✓										
25. โครงการปฐมนิเทศนักศึกษาใหม่ ปวส.1 ประจำปีการศึกษา 2567	งานบริหารทั่วไป	35,000								✓								
26. โครงการแนะแนวการศึกษาและสร้างความเข้าใจสายวิชาชีพ ประจำปีการศึกษา 2567	งานบริหารทั่วไป	30,000		✓														
27. โครงการปัจฉิมนิเทศผู้สำเร็จการศึกษา ประจำปีการศึกษา 2566	งานบริหารทั่วไป	40,000						✓										
28. โครงการเชิดชูเกียรติศิษย์เก่าดีเด่น ประจำปีการศึกษา 2567	งานบริหารทั่วไป	20,000									✓							
29. โครงการประเมินความพึงพอใจของสถานประกอบการมีต่อผู้สำเร็จการศึกษา	งานบริหารทั่วไป	-									✓							
30. โครงการจัดทำหนังสืออนุสรณ์รุ่นผู้สำเร็จการศึกษา ประจำปีการศึกษา 2566	งานบริหารทั่วไป	450,000			✓													

ปฏิทินการปฏิบัติราชการ/ดำเนินงาน ตามภาระงานประจำ/โครงการ/กิจกรรม และแผนใช้จ่ายเงิน

ปีงบประมาณประจำปี พ.ศ. 2567

วิทยาลัย เทคนิคร้อยเอ็ด จังหวัด ร้อยเอ็ด

หน่วย : บาท

งาน/โครงการ/กิจกรรม งบรายจ่าย/รายการ	ชื่อ - สกุล/ งาน/แผนก ที่ใช้จ่าย	งบประมาณ ที่ใช้	แผนการดำเนินโครงการ ปีงบประมาณ 2567															
			ตค. 66	พย. 66	ธค. 66	มค. 67	กพ. 67	มีค. 67	เมย. 67	พค. 67	มิย. 67	กค. 67	สค. 67	กย. 67	ดำเนินการแล้ว	ยังไม่ดำเนินการ	รายงานผลการดำเนินโครงการ	หมายเหตุ
31. โครงการติดตามผู้สำเร็จการศึกษา	งานแผนงาน	-						✓										
32. โครงการส่งเสริมเข้าเรียน Set e-learning	งานแผนงาน	-							✓									
33. โครงการร่วมใจบันโลหิตเพื่อเพื่อนมนุษย์	งานแผนงาน	-						✓										
34. โครงการปฐมนิเทศนักเรียน นักศึกษา กองทุนเงินให้กู้ยืมเพื่อการศึกษา (กยศ.) ประจำปีการศึกษา 2566	งานแผนงาน	-						✓										
35. โครงการ 5 ส. วิทยาลัยเทคนิคร้อยเอ็ด	งานแผนงาน	-							✓									
36. โครงการปัจฉิมนิเทศนักเรียน นักศึกษา กองทุนเงินให้กู้ยืมเพื่อการศึกษา (กยศ.)	งานแผนงาน	-						✓										
37. โครงการมอบทุนการศึกษาสำหรับนักเรียน นักศึกษาเรียนดี ปีการศึกษา 2567	งานแผนงาน	-					✓											
38. โครงการพี่แนะนำน้องสู่การศึกษาอาชีพ	งานแผนงาน	15,000		✓														
39. โครงการลอยกระทง	กิจกรรมฯ	20,000		✓														
40. โครงการวันคล้ายเฉลิมพระชนพรรษา	กิจกรรมฯ	5,000	✓															

ปฏิทินการปฏิบัติราชการ/ดำเนินงาน ตามภาระงานประจำ/โครงการ/กิจกรรม และแผนใช้จ่ายเงิน

ปีงบประมาณประจำปี พ.ศ. 2567

วิทยาลัย เทคนิคร้อยเอ็ด จังหวัด ร้อยเอ็ด

หน่วย : บาท

งาน/โครงการ/กิจกรรม งบรายจ่าย/รายการ	ชื่อ - สกุล/ งาน/แผนก ที่ใช้จ่าย	งบประมาณ ที่ใช้	แผนการดำเนินโครงการ ปีงบประมาณ 2567															
			ตค. 66	พย. 66	ธค. 66	มค. 67	กพ. 67	มีค. 67	เมย. 67	พค. 67	มิย. 67	กค. 67	สค. 67	กย. 67	ดำเนินการแล้ว	ยังไม่ดำเนินการ	รายงานผลการดำเนินโครงการ	หมายเหตุ
41. โครงการแข่งขันกีฬา กรีฑาภายใน "วิษณุเกมส์ 2023"	กิจกรรมฯ	38,000			✓													
42. โครงการดนตรีและวัฒนธรรมอีสาน ประจำปีการศึกษา2566	กิจกรรมฯ	13,500		✓														
43. โครงการวันเด็กแห่งชาติ 2567	กิจกรรมฯ	10,000				✓												
44. โครงการอบรมสัมมนาจิต ปวช.3	กิจกรรมฯ	50,000						✓										
45. โครงการเก่ง ดี มีรางวัล (RETC STAR AWARD)	กิจกรรมฯ	30,000							✓									
46. โครงการเข้าค่ายพักแรมและเดินทางไกล ลูกเสือวิสามัญ วิทยาลัยเทคนิคร้อยเอ็ด	กิจกรรมฯ/ลูกเสือ	200,000					✓											
47. โครงการอบรมคุณธรรม จริยธรรมนำความรู้ในวิชาชีพ นักเรียนระดับ ปวช.1	กิจกรรมฯ	250,000									✓							
48. โครงการพิธีบวงสรวงองค์พระวิษณุกรรม และพิธีไหว้ครู 2567	กิจกรรมฯ	25,550									✓							

ปฏิทินการปฏิบัติราชการ/ดำเนินงาน ตามภาระงานประจำ/โครงการ/กิจกรรม และแผนใช้จ่ายเงิน

ปีงบประมาณประจำปี พ.ศ. 2567

วิทยาลัย เทคนิคร้อยเอ็ด จังหวัด ร้อยเอ็ด

หน่วย : บาท

งาน/โครงการ/กิจกรรม งบรายจ่าย/รายการ	ชื่อ - สกุล/ งาน/แผนก ที่ใช้จ่าย	งบประมาณ ที่ใช้	แผนการดำเนินโครงการ ปีงบประมาณ 2567															
			ตค. 66	พย. 66	ธค. 66	มค. 67	กพ. 67	มีค. 67	เมย. 67	พค. 67	มิย. 67	กค. 67	สค. 67	กย. 67	ดำเนินการแล้ว	ยังไม่ดำเนินการ	รายงานผลการดำเนินโครงการ	หมายเหตุ
49. โครงการหล่อเทียนและถวายเทียนพรรษา 2567	กิจกรรมฯ	5,000											✓					
50. โครงการวันแม่แห่งชาติ 12 สิงหาพระทันปีหลวงในรัชกาลที่ 9 และวันเฉลิมพระชนมพรรษารัชกาลที่ 10	กิจกรรมฯ	1,000											✓					
51. โครงการอนุรักษ์สิ่งแวดล้อมเฉลิมพระเกียรติ 12 สิงหาราชินี(ปลูกป่าเฉลิมพระเกียรติ วันแม่แห่งชาติ)	กิจกรรมฯ	5,000											✓					
52. โครงการเสริมสร้างภาวะผู้นำและประชุมสัมมนาจัดแผนปฏิบัติกิจกรรม	กิจกรรมฯ	30,000											✓					
53. โครงการประเมินชมรมดีเด่นระดับสถานศึกษา ประจำปีการศึกษา2566	กิจกรรมฯ	5,000	✓															

ปฏิทินการปฏิบัติราชการ/ดำเนินงาน ตามภาระงานประจำ/โครงการ/กิจกรรม และแผนใช้จ่ายเงิน

ปีงบประมาณประจำปี พ.ศ. 2567

วิทยาลัย เทคนิคร้อยเอ็ด จังหวัด ร้อยเอ็ด

หน่วย : บาท

งาน/โครงการ/กิจกรรม งบรายจ่าย/รายการ	ชื่อ - สกุล/ งาน/แผนก ที่ใช้จ่าย	งบประมาณ ที่ใช้	แผนการดำเนินโครงการ ปีงบประมาณ 2567															
			ตค. 66	พย. 66	ธค. 66	มค. 67	กพ. 67	มีค. 67	เมย. 67	พค. 67	มิย. 67	กค. 67	สค. 67	กย. 67	ดำเนินการแล้ว	ยังไม่ดำเนินการ	รายงานผลการดำเนินโครงการ	หมายเหตุ
54. โครงการประชุมองค์การวิชาชีพฯ การแข่งขันทักษะวิชาชีพ การแข่งขันทักษะพื้นฐาน ระดับสถานศึกษา ประจำปีการศึกษา 2566	กิจกรรมฯ	11,000		✓														
55. โครงการประชุมองค์การวิชาชีพฯ การแข่งขันทักษะวิชาชีพการแข่งขันทักษะพื้นฐาน ระดับจังหวัด ประจำปีการศึกษา 2566	กิจกรรมฯ	5,500		✓														
56. โครงการส่งเสริมกิจกรรมอาสาพัฒนาชุมชน	กิจกรรมฯ	10,000						✓										
57. โครงการสัปดาห์วันภาษาไทย รำลึกสุนทรภู่ และประกวดมารยาทไทย	กิจกรรมฯ/สน.	20,000									✓							
58. โครงการส่งเสริมประชาธิปไตย (เลือกตั้งนายกองค์การนักวิชาชีพ)	กิจกรรมฯ	5,000										✓						
59. โครงการพัฒนาสิ่งแวดล้อมบริเวณวิทยาลัยเทคนิคร้อยเอ็ด (Big Cleaning Day)	กิจกรรมฯ	5,000								✓								

ปฏิทินการปฏิบัติราชการ/ดำเนินงาน ตามภาระงานประจำ/โครงการ/กิจกรรม และแผนใช้จ่ายเงิน

ปีงบประมาณประจำปี พ.ศ. 2567

วิทยาลัย เทคนิคร้อยเอ็ด จังหวัด ร้อยเอ็ด

หน่วย : บาท

งาน/โครงการ/กิจกรรม งบรายจ่าย/รายการ	ชื่อ - สกุล/ งาน/แผนก ที่ใช้จ่าย	งบประมาณ ที่ใช้	แผนการดำเนินโครงการ ปีงบประมาณ 2567															
			ตค. 66	พย. 66	ธค. 66	มค. 67	กพ. 67	มีค. 67	เมย. 67	พค. 67	มิย. 67	กค. 67	สค. 67	กย. 67	ดำเนินการแล้ว	ยังไม่ดำเนินการ	รายงานผลการดำเนินโครงการ	หมายเหตุ
60.โครงการส่งเสริมทักษะภาษาต่างประเทศ English Camp	กิจกรรมฯ/ชม.	15,000							✓									
61.โครงการประกวดสิ่งประดิษฐ์จากของเหลือใช้	กิจกรรมฯ/ชม.	5,000											✓					
62.โครงการมัคคุเทศก์ (หอไหวต)	กิจกรรมฯ	10,000			✓							✓						
63.โครงการเข้าร่วมประชุมองค์การวิชาชีพฯ การแข่งขันทักษะวิชาชีพ การแข่งขันทักษะพื้นฐาน ระดับภาคตะวันออกเฉียงเหนือ ประจำปีการศึกษา 2566 (สำหรับผู้นำ)	กิจกรรมฯ	5,000			✓													
64.โครงการเข้าร่วมประชุมองค์การวิชาชีพฯ การแข่งขันทักษะวิชาชีพ การแข่งขันทักษะพื้นฐาน ระดับชาติ ประจำปีการศึกษา 2566 (สำหรับผู้นำ)	กิจกรรมฯ	5,000					✓											
65. โครงการกิจกรรมองค์การวิชาชีพฯ และกิจกรรมชมรมวิชาชีพ 10 ชมรม	กิจกรรมฯ	495,375			✓		✓				✓		✓					

ประมาณรายรับค่าลงทะเบียนเรียน

ประจำปีงบประมาณ 2567 วิทยาลัยเทคนิคร้อยเอ็ด

คิดที่ 100%

หน่วย : บาท

ภาคเรียน	ระดับชั้น			รวม	หมายเหตุ
	ปวช.	ปวส.	ป.ตรี		
ภาคเรียนที่ 2/2566	1,180,680	7,029,956	1,170,000	9,380,636	
ภาคเรียนที่ 1/2567	4,690,400	14,471,550	1,159,850	20,321,800	
รวม	**5,871,080**	**21,501,506**	**2,329,850**	29,702,436	
รวมทั้งสิ้น					

คิดที่ 80%

หน่วย : บาท

ภาคเรียน	ระดับชั้น			รวม	หมายเหตุ
	ปวช.	ปวส.	ป.ตรี		
ภาคเรียนที่ 2/2566	944,544	5,623,965	936,000	6,559,965	
ภาคเรียนที่ 1/2567	3,752,320	11,577,240	927,880	12,505,120	
รวม	4,403,310	17,201,205	1,863,880	23,468,395	
รวมทั้งสิ้น					

ประมาณการรายรับค่าลงทะเบียนเรียน ระดับชั้น ปวช. ภาคเรียนที่ 2/2566

ประจำปีงบประมาณ พ.ศ. 2567 วิทยาลัยเทคนิคร้อยเอ็ด

สาขาวิชา/สาขางาน	จำนวนผู้เรียน	ค่าลงทะเบียน	ค่าสนับสนุน (รายหัว)	ค่าบำรุงรักษา ปกติ	รวม	10%	15%	5% สม	10% พฐ	10% ขล	คงเหลือ	รวมค่าลงทะเบียน
ปวช.1	912	300	-	-	-	-	-	-	-	-	-	273,600
ปวช.2	883	300	-	-	-	-	-	-	-	-	-	264,900
ปวช.3	834	770	-	-	-	-	-	-	-	-	-	642,180
ยอดรวม												1,180,680

ประมาณการรายรับค่าลงทะเบียนเรียน ระดับชั้น ปวช. ภาคเรียนที่ 1/2567

ประจำปีงบประมาณ พ.ศ. 2567 วิทยาลัยเทคนิคร้อยเอ็ด

สาขาวิชา/สาขางาน	จำนวนผู้เรียน	ค่าลงทะเบียน	ค่าสนับสนุน (รายหัว)	ค่าบำรุงรักษา ปวช.	รวม	10%	15%	5% สม	10% พฐ	10% ขล	คงเหลือ	รวมค่าลงทะเบียน
ปวช.1	1,060	3,340										3,540,400
ปวช.2	912	1,150										1,048,800
ปวช.3	88	1,150										101,200
ยอดรวม	2,060											4,690,400

ประมาณการรายรับค่าลงทะเบียนเรียน ระดับชั้น ปวส. และ ป.ตรี (ทอบ.) ภาคเรียนที่ 2/2566

ประจำปีงบประมาณ พ.ศ. 2567 วิทยาลัยเทคนิคร้อยเอ็ด

สาขาวิชา/สาขางาน	จำนวนผู้เรียน	ค่าลงทะเบียน	ค่าสนับสนุน (รายหัว)	ค่าบำรุงรักษา ป.ตรี	รวม	10%	15%	รวม10%	รวม15%	5% สน	5% ชล	5% พฐ	คงเหลือ	ค่าลงทะเบียน(ทั้งหมด)	หมายเหตุ
ปวส1 แผนกวิชาช่างยนต์															
เทคนิคยานยนต์ (1-2)	33	3,800	1,500	-	5,300	530	795	17,490		875	875	875	14,867	125,400	
เทคนิคยานยนต์ ม.6 (3-4)	42	4,200	1,500	-	5,700	570	855	23,940		1,197	1,197	1,197	20,349	176,400	
เทคนิคยานยนต์ ม.6 (5-6)	39	900	1,500	-	2,400	240	360	9,360		468	468	468	7,956	35,100	
เทคนิคซ่อมตัวถังและสีรถยนต์ (7-8) ทวิภาคี	25	1,300	1,500	-	2,800	280	420	7,000		350	350	350	5,950	32,500	
เทคนิคยานยนต์ (9-10) ทวิภาคี	16	1,300	1,500	-	2,800	280	420	4,480		224	224	224	3,808	20,800	
เทคนิคยานยนต์ (11-12) ทวิภาคี	-	-	-	-	-	-	-	-		-		-	-	-	
ปวส.2 แผนกวิชาช่างยนต์															
เทคนิคยานยนต์ (1-2)	42	3,970	1,500	-	5,470	547	821	22,974		1,149		1,149	20,677	166,740	
เทคนิคยานยนต์ ม.6 (3-4)	34	1,970	1,500	-	3,470	347	521	11,798		590		590	10,618	66,980	
เทคนิคยานยนต์ ม.6 (5-6)	16	1,970	1,500	-	3,470	347	521	5,552		278		278	4,997	31,520	
เทคนิคยานยนต์ไฟฟ้า (7-8) ทวิภาคี	37	4,670	1,500	-	6,170	617	926	22,829		1,141		1,141	20,546	172,790	
เทคนิคยานยนต์ไฟฟ้า (9-10) ทวิภาคี/ทวิวุฒิ	4	1,400	1,500	-	2,900	290	435	1,160		58		58	1,044	5,600	
เทคนิคยานยนต์ (9-10) ทวิภาคี	20	1,400	1,500	-	2,900	290	435	5,800		290		290	5,220	28,000	
เทคนิคซ่อมตัวถังและสีรถยนต์ (11-12) ทวิภา	18	4,670	1,500	-	6,170	617	926	11,106		555		555	9,995	84,060	
ปวส.1 แผนกช่างกลโรงงาน															
เครื่องมือกล 1-2	-	-	-	-	-	-	-	-	-	-	-	-	-	-	
เครื่องมือกล ม.6 (3-4)	41	4,100	1,500	-	5,600	560	840	22,960		1,148	1,148	1,148	19,516	168,100	

ประมาณการรายรับค่าลงทะเบียนเรียน ระดับชั้น ปวส. และ ป.ตรี (ทลบ.) ภาคเรียนที่ 2/2566

ประจำปีงบประมาณ พ.ศ. 2567 วิทยาลัยเทคนิคร้อยเอ็ด

สาขาวิชา/สาขางาน	จำนวนผู้เรียน	ค่าลงทะเบียน	ค่าสนับสนุน (รายหัว)	ค่าบำรุงรักษา ป.ตรี	รวม	10%	15%	รวม10%	รวม15%	5% สม	5% ชล	5% พฐ	คงเหลือ	ค่าลงทะเบียน(ทั้งหมด)	หมายเหตุ
เครื่องมือกล ม.6 (5-6)	43	4,100	1,500	-	5,600	560	840	24,080		1,204	1,204	1,204	20,468	176,300	
เครื่องมือกล (7-8) ทวิภาคี	44	1,600	1,500	-	3,100	310	465	13,640		682	682	682	11,594	70,400	
เครื่องมือกล (9-10) ทวิภาคี	44	1,600	1,500	-	3,100	310	465	13,640		682	682	682	11,594	70,400	
แม่พิมพ์โลหะ (11-12) ทวิภาคี	45	1,600	1,500	-	3,100	310	465	13,950		698	698	698	11,858	72,000	
ปวส.2แผนกช่างกลโรงงาน															
เครื่องมือกล 1-2	-	-	-	-	-	-	-	-	-	-	-	-	-	-	
เครื่องมือกล ม.6 (3-4)	33	2,670	1,500	-	4,170	417	626	13,761		688		688	12,385	88,110	
เครื่องมือกล ม.6 (5-6)	37	2,670	1,500	-	4,170	417	626	15,429		771		771	13,886	98,790	
เครื่องมือกล (7-8) ทวิภาคี	38	4,270	1,500	-	5,770	577	866	21,926		1,096		1,096	19,733	162,260	
เครื่องมือกล (9-10) ทวิภาคี	37	4,270	1,500	-	5,770	577	866	21,349		1,067		1,067	19,214	157,990	
แม่พิมพ์โลหะ (11-12) ทวิภาคี	18	4,270	1,500	-	5,770	577	866	10,386		519		519	9,347	76,860	
ปวส.1 แผนกวิชาช่างเทคนิคอุตสาหกรรม															
เทคโนโลยีซ่อมบำรุงอุตสาหกรรม ม.6 (3-4)	16	4,000	1,500	-	5,500	550	825	8,800		440		440	7,920	64,000	
เทคโนโลยีซ่อมบำรุงอุตสาหกรรม (5) ทวิภาคี	18	1,100	1,500	-	2,600	260	390	4,680		234		234	4,212	19,800	
ปวส.2 แผนกวิชาช่างเทคนิคอุตสาหกรรม															
เทคโนโลยีซ่อมบำรุงอุตสาหกรรม ม.6 (3-4)	30	4,670	1,500	-	6,170	617	926	18,510		926		926	16,659	140,100	
เทคโนโลยีซ่อมบำรุงอุตสาหกรรม (5) ทวิภาคี	22	4,970	1,500	-	6,470	647	971	14,234		712		712	12,811	109,340	
ปวส.1 แผนกวิชาช่างเชื่อมโลหะ															

ประมาณการรายรับค่าลงทะเบียนเรียน ระดับชั้น ปวส. และ ป.ตรี (ทลบ.) ภาคเรียนที่ 2/2566

ประจำปีงบประมาณ พ.ศ. 2567 วิทยาลัยเทคนิคร้อยเอ็ด

สาขาวิชา/สาขางาน	จำนวนผู้เรียน	ค่าลงทะเบียน	ค่าสนับสนุน (รายหัว)	ค่าบำรุงรักษา ป.ตรี	รวม	10%	15%	รวม10%	รวม15%	5% สม	5% ขส	5% พฐ	คงเหลือ	ค่าลงทะเบียน(ทั้งหมด)	หมายเหตุ
เทคโนโลยีงานเชื่อมโครงสร้างโลหะ ปกติ (1)	4	2,800	1,500	-	4,300	430	645	1,720		86		86	1,548	11,200	
เทคโนโลยีงานเชื่อมโครงสร้างโลหะ ม.6 (3)	9	4,100	1,500	-	5,600	560	840	5,040		252		252	4,536	36,900	
เทคโนโลยีงานเชื่อมโครงสร้างโลหะ(โรงงาน) (	3	2,400	1,500	-	3,900	390	585	1,170		59		59	1,053	7,200	
ปวส.2 แผนกวิชาช่างเชื่อมโลหะ															
เทคโนโลยีงานเชื่อมโครงสร้างโลหะ ม.6 (1)	4	3,770	1,500	-	5,270	527	791	2,108		105		105	1,897	15,080	
เทคโนโลยีงานเชื่อมโครงสร้างโลหะ พิ (3)	7	4,370	1,500	-	5,870	587	881	4,109		205		205	3,698	30,590	
เทคโนโลยีงานเชื่อมโครงสร้างโลหะ(โรงงาน) (	6	3,470	1,500		4,970	497	746	2,982		149		149	2,684	20,820	
ปวส.1 แผนกวิชาช่างไฟฟ้ากำลัง															
ไฟฟ้าควบคุมทางอุตสาหกรรม (1-2)	41	1,500	1,500	-	3,000	300	450	12,300		615		615	11,070	61,500	
ไฟฟ้าควบคุมทางอุตสาหกรรม ม.6 (3-4)	47	3,700	1,500	-	5,200	520	780	24,440		1,222		1,222	21,996	173,900	
ไฟฟ้าควบคุมทางอุตสาหกรรม ม.6 (5-6)	44	3,700	1,500	-	5,200	520	780	22,880		1,144		1,144	20,592	162,800	
ไฟฟ้าควบคุมทางอุตสาหกรรม (7-8) พิเภาคี	3	-	1,500	-	1,500	150	225	450		23		23	405	-	
ไฟฟ้าควบคุมทางอุตสาหกรรม (9-10) พิเภาคี	41	1,100	1,500	-	2,600	260	390	10,660		533		533	9,594	45,100	
ไฟฟ้าควบคุมทางอุตสาหกรรม (11-12) พิเภา	41	1,100	1,500	-	2,600	260	390	10,660		533		533	9,594	45,100	
ปวส.2 แผนกวิชาช่างไฟฟ้ากำลัง															
ไฟฟ้าควบคุมทางอุตสาหกรรม (1-2)	39	3,970	1,500	-	5,470	547	821	21,333		1,067		1,067	19,200	154,830	
ไฟฟ้าควบคุมทางอุตสาหกรรม ม.6 (3-4)	45	4,570	1,500	-	6,070	607	911	27,315		1,366		1,366	24,584	205,650	
ไฟฟ้าควบคุมทางอุตสาหกรรม ม.6 (5-6)	41	4,570	1,500	-	6,070	607	911	24,887		1,244		1,244	22,398	187,370	

ประมาณการรายรับค่าลงทะเบียนเรียน ระดับชั้น ปวส. และ ป.ตรี (ทลบ.) ภาคเรียนที่ 2/2566

ประจำปีงบประมาณ พ.ศ. 2567 วิทยาลัยเทคนิคร้อยเอ็ด

สาขาวิชา/สาขางาน	จำนวนผู้เรียน	ค่าลงทะเบียน	ค่าสนับสนุน (รายหัว)	ค่าบำรุงรักษา ป.ตรี	รวม	10%	15%	รวม10%	รวม15%	5% สม	5% ขอ	5% พฐ	คงเหลือ	ค่าลงทะเบียน(ทั้งหมด)	หมายเหตุ
ไฟฟ้าควบคุมทางอุตสาหกรรม (7-8) ทวิภาคี/	40	4,470	1,500	-	5,970	597	896	23,880		1,194		1,194	21,492	178,800	
ไฟฟ้าควบคุมทางอุตสาหกรรม (9-10) ทวิภาคี	27	4,470	1,500	-	5,970	597	896	16,119		806		806	14,507	120,690	
ไฟฟ้าควบคุมทางอุตสาหกรรม (11-12) ทวิภา	-	-	-	-	-	-	-	-	-	-	-	-	-	-	
ปวส.1 แผนกวิชาช่างอิเล็กทรอนิกส์															
อิเล็กทรอนิกส์อุตสาหกรรม (1-2)	14	3,500	1,500	-	5,000	500	750	7,000		350		350	6,300	49,000	
อิเล็กทรอนิกส์อุตสาหกรรม ม.6 (3-4)	44	3,700	1,500	-	5,200	520	780	22,880		1,144		1,144	20,592	162,800	
อิเล็กทรอนิกส์อุตสาหกรรม (5-6) ทวิภาคี	36	1,300	1,500	-	2,800	280	420	10,080		504		504	9,072	46,800	
ปวส.2 แผนกวิชาช่างอิเล็กทรอนิกส์															
อิเล็กทรอนิกส์อุตสาหกรรม (1)	30	3,970	1,500	-	5,470	547	821	16,410		821		821	14,769	119,100	
อิเล็กทรอนิกส์อุตสาหกรรม ม.6 (3)	30	4,070	1,500	-	5,570	557	836	16,710		836		836	15,039	122,100	
อิเล็กทรอนิกส์อุตสาหกรรม (5) ทวิภาคี	20	4,370	1,500	-	5,870	587	881	11,740		587		587	10,566	87,400	
ปวส.1 แผนกวิชาช่างก่อสร้าง															
โยธา (1-2)	40	700	1,500	-	2,200	220	330	8,800		440		440	7,920	28,000	
โยธา ม.6 (3-4)	38	3,900	1,500	-	5,400	540	810	20,520		1,026		1,026	18,468	148,200	
โยธา (5-6)ทวิ	32	3,900	1,500	-	5,400	540	810	17,280		864		864	15,552	124,800	
โยธา (7-8)ทวิ	30	1,100			1,100	110	165	3,300		165		165	2,970	33,000	
ปวส.2 แผนกวิชาช่างก่อสร้าง															
โยธา (1-2)	20	3,870			3,870	387	581	7,740		387		387	6,966	77,400	
โยธา ม.6 (3-4)	41	4,470	1,500	-	5,970	597	896	24,477		1,224		1,224	22,029	183,270	

ประมาณการรายรับค่าลงทะเบียนเรียน ระดับชั้น ปวส. และ ป.ตรี (ทลน.) ภาคเรียนที่ 2/2566

ประจำปีงบประมาณ พ.ศ. 2567 วิทยาลัยเทคนิคร้อยเอ็ด

สาขาวิชา/สาขางาน	จำนวนผู้เรียน	ค่าลงทะเบียน	ค่าสนับสนุน (รายหัว)	ค่าบำรุงรักษา ป.ตรี	รวม	10%	15%	รวม10%	รวม15%	5% สม	5% ขอ	5% พฐ	คงเหลือ	ค่าลงทะเบียน(ทั้งหมด)	หมายเหตุ
ไฮฮา ม.6 (5-6)	30	4,670	1,500	-	6,170	617	926	18,510		926		926	16,659	140,100	
ไฮฮา (7)ทวิ	-	-	-	-	-	-	-	-		-		-	-	-	
ปวส.1 แผนกวิชาช่างเทคนิคสถาปัตยกรรม															
เทคนิคสถาปัตยกรรม (1)	19	3,800	1,500	-	5,300	530	795	10,070		504		504	9,063	72,200	
เทคนิคสถาปัตยกรรม ม.6 (3)	12	8,000	1,500	-	5,500	550	825	6,600		330		330	5,940	48,000	
ปวส.2 แผนกวิชาช่างเทคนิคสถาปัตยกรรม															
เทคนิคสถาปัตยกรรม (1)	14	4,470	1,500	-	5,970	597	896	8,358		418		418	7,522	62,580	
เทคนิคสถาปัตยกรรม ม.6 (3)	5	2,070	1,500	-	3,570	357	536	1,785		89		89	1,607	10,350	
ปวส.1 แผนกวิชาช่างเทคโนโลยีคอมพิวเตอร์															
คอมพิวเตอร์ซอฟแวร์ ม.6 (3-4)	44	4,100	1,500	-	5,600	560	840	24,640		1,232		1,232	22,176	180,400	
คอมพิวเตอร์ซอฟแวร์ ม.6 (5-6)	43	4,100	1,500	-	5,600	560	840	24,080		1,204		1,204	21,672	176,300	
คอมพิวเตอร์ซอฟแวร์ ม.6 (7-8) ทวิภาคี	41	2,100	1,500	-	3,600	360	540	14,760		738		738	13,284	86,100	
คอมพิวเตอร์ซอฟแวร์ ม.6 (9-10) ทวิภาคี	42	2,100	1,500	-	3,600	360	540	15,120		756		756	13,608	88,200	
ปวส.2 แผนกวิชาช่างเทคโนโลยีคอมพิวเตอร์															
คอมพิวเตอร์ซอฟแวร์ ม.6 (3-4)	43	4,670	1,500	-	6,170	617	926	26,531		1,327		1,327	23,878	200,810	
คอมพิวเตอร์ซอฟแวร์ ม.6 (5-6)	42	4,670	1,500	-	6,170	617	926	25,914		1,296		1,296	23,323	196,140	
คอมพิวเตอร์ซอฟแวร์ ม.6 (7-8) ทวิภาคี	38	4,770	1,500	-	6,270	627	941	23,826		1,191		1,191	21,443	181,260	
คอมพิวเตอร์ซอฟแวร์ ม.6 (9-10) ทวิภาคี	19	4,770	1,500	-	6,270	627	941	11,913		596		596	10,722	90,630	

ประมาณการรายรับค่าลงทะเบียนเรียน ระดับชั้น ปวส. และ ป.ตรี (ทลบ.) ภาคเรียนที่ 2/2566

ประจำปีงบประมาณ พ.ศ. 2567 วิทยาลัยเทคนิคร้อยเอ็ด

สาขาวิชา/สาขางาน	จำนวนผู้เรียน	ค่าลงทะเบียน	ค่าสนับสนุน (รายหัว)	ค่าบำรุงรักษา ป.ตรี	รวม	10%	15%	รวม10%	รวม15%	5% สม	5% ขส	5% พฐ	คงเหลือ	ค่าลงทะเบียน(ทั้งหมด)	หมายเหตุ
ปวส.1 แผนกวิชาช่างเมคคาทรอนิกส์															
เมคคาทรอนิกส์ ม.6 (3)	24	3,600	1,500	-	5,100	510	765	12,240		612		612	11,016	86,400	
เมคคาทรอนิกส์ (5-6) ทวิภาคี	33	4,400	1,500	-	5,900	590	885	19,470		974		974	17,523	145,200	
ปวส.2 แผนกวิชาช่างเมคคาทรอนิกส์															
เมคคาทรอนิกส์ ม.6 (3)	8	2,570	1,500	-	4,070	407	611	3,256		163		163	2,930	20,560	
เมคคาทรอนิกส์ (5) ทวิภาคี	9	2,070	1,500	-	3,570	357	536	3,213		161		161	2,892	18,630	
ป.ตรี1															
1.เทคโนโลยีไฟฟ้า	21	8,700	1,500	4,000	14,200	2,840	2,130	59,640		2,982		2,982	53,676	182,700	
2.เทคโนโลยีอิเล็กทรอนิกส์	12	8,600	1,500	4,000	14,100	2,820	2,115	33,840		1,692		1,692	30,456	103,200	
3.เทคโนโลยีการผลิต	20	8,600	1,500	4,000	14,100	2,820	2,115	56,400		2,820		2,820	50,760	172,000	
4.เทคโนโลยีเครื่องกล	14	8,550	1,500	4,000	14,050	2,810	2,108	39,340		1,967		1,967	35,406	119,700	
ป.ตรี2															
1.เทคโนโลยีไฟฟ้า	24	7,250	1,500	4,000	12,750	2,550	1,913	61,200		3,060		3,060	55,080	174,000	
2.เทคโนโลยีอิเล็กทรอนิกส์	16	7,400	1,500	4,000	12,900	2,580	1,935	41,280		2,064		2,064	37,152	118,400	
3.เทคโนโลยีการผลิต	20	7,400	1,500	4,000	12,900	2,580	1,935	51,600		2,580		2,580	46,440	148,000	
4.เทคโนโลยีเครื่องกล	19	8,000	1,500	4,000	13,500	2,700	2,025	51,300		2,565		2,565	46,170	152,000	

ประมาณการรายรับค่าลงทะเบียนเรียน ระดับชั้น ปวส. และ ป.ตรี (ทลบ.) ภาคเรียนที่ 1/2567

ประจำปีงบประมาณ พ.ศ. 2567 วิทยาลัยเทคนิคร้อยเอ็ด

สาขาวิชา/สาขางาน	จำนวนผู้เรียน	ค่าลงทะเบียน	ค่าสนับสนุน (รายหัว)	ค่าบำรุงรักษา ป.ตรี	รวม	10%	15%	รวม10%	รวม15%	5% ลม	5% ชด	5% พฐ	คงเหลือ	ค่าลงทะเบียน (ทั้งหมด)	หมายเหตุ
ปวส1 แผนกวิชาช่างยนต์															
เทคนิคยานยนต์ (1-2)	40	7,570	1,500	-	9,070	907	1,361	36,280		1,814	1,814		32,652	302,800	
เทคนิคยานยนต์ ม.6 (3-4)	40	10,270	1,500	-	11,770	1,177	1,766	47,080		2,354	2,354		42,372	410,800	
เทคนิคยานยนต์ ม.6 (5-6)	40	8,270	1,500	-	9,770	977	1,466	39,080		1,954	1,954		35,172	330,800	
เทคนิคซ่อมตัวถังและสีรถยนต์ (7-8)ทวิภาคี	20	8,170	1,500	-	9,670	967	1,451	19,340		967	967		17,406	163,400	
เทคนิคยานยนต์ไฟฟ้า (9-10)ทวิภาคี	20	8,370	1,500	-	9,870	987	1,481	19,740		987	987		17,766	167,400	
เทคนิคยานยนต์ไฟฟ้า (11-12)ทวิภาคี/ทวิวุฒิ	-	8,070	-	-	8,070	807	1,211	-		-	-		-	-	
ปวส.2 แผนกวิชาช่างยนต์															
เทคนิคยานยนต์ (1-2)	33	1,950	1,500		3,450	345	518	11,385		569	569		10,247	64,350	
เทคนิคยานยนต์ ม.6 (3-4)	42	4,950	1,500		6,450	645	968	27,090		1,355	1,355		24,381	207,900	
เทคนิคยานยนต์ ม.6 (5-6)	39	4,950	1,500		6,450	645	968	25,155		1,258	1,258		22,640	193,050	
เทคนิคซ่อมตัวถังและสีรถยนต์ (7-8)ทวิภาคี	25	2,550	1,500		4,050	405	608	10,125		506	506		9,113	63,750	
เทคนิคยานยนต์ (9-10)ทวิภาคี	16	2,450	1,500		3,950	395	593	6,320		316	316		5,688	39,200	
เทคนิคยานยนต์ (11-12)ทวิภาคี	-	1,400	1,500		2,900	290	435	-		-	-		-	-	
ปวส.1 แผนกช่างกลโรงงาน															
เครื่องมือกล 1-2						-	-	-		-	-		-	-	
เครื่องมือกล ม.6 (3-4)	40	9,850	1,500		11,350	1,135	1,703	45,400		2,270	2,270		40,860	394,000	
เครื่องมือกล ม.6 (5-6)	40	9,850	1,500		11,350	1,135	1,703	45,400		2,270	2,270		40,860	394,000	
เครื่องมือกล (7-8) ทวิภาคี	40	8,080	1,500		9,580	958	1,437	38,320		1,916	1,916		34,488	323,200	
เครื่องมือกล (9-10) ทวิภาคี	40	8,080	1,500		9,580	958	1,437	38,320		1,916	1,916		34,488	323,200	
แม่พิมพ์โลหะ (11-12) ทวิภาคี	40	8,180	1,500		9,680	968	1,452	38,720		1,936	1,936		34,848	327,200	
ปวส.2แผนกช่างกลโรงงาน															

ประมาณการรายรับค่าลงทะเบียนเรียน ระดับชั้น ปวส. และ ป.ตรี (ทลบ.) ภาคเรียนที่ 1/2567

ประจำปีงบประมาณ พ.ศ. 2567 วิทยาลัยเทคนิคร้อยเอ็ด

สาขาวิชา/สาขางาน	จำนวนผู้เรียน	ค่าลงทะเบียน	ค่าสนับสนุน (รายหัว)	ค่าบำรุงรักษา ป.ตรี	รวม	10%	15%	รวม10%	รวม15%	5% สม	5% ขส	5% หฐ	คงเหลือ	ค่าลงทะเบียน (ทั้งหมด)	หมายเหตุ
เครื่องมือกล 1-2	-					-	-	-		-	-		-	-	
เครื่องมือกล ม.6 (3-4)	41	4,850	1,500		6,350	635	953	26,035		1,302	1,302		23,432	198,850	
เครื่องมือกล ม.6 (5-6)	43	4,850	1,500		6,350	635	953	27,305		1,365	1,365		24,575	208,550	
เครื่องมือกล (7-8) ทวิภาคี	44	2,650	1,500		4,150	415	623	18,260		913	913		16,434	116,600	
เครื่องมือกล (9-10) ทวิภาคี	44	2,650	1,500		4,150	415	623	18,260		913	913		16,434	116,600	
แม่พิมพ์โลหะ (11-12) ทวิภาคี	45	2,750	1,500		4,250	425	638	19,125		956	956		17,213	123,750	
ปวส.1 แผนกวิชาช่างเทคนิคอุตสาหกรรม															
เทคโนโลยีซ่อมบำรุงอุตสาหกรรม ม.6 (3-4)	40	9,830	1,500		11,330	1,133	1,700	45,320		2,266	2,266		40,788	393,200	
เทคโนโลยีซ่อมบำรุงอุตสาหกรรม (5) ทวิภาคี	20	8,470	1,500		9,970	997	1,496	19,940		997	997		17,946	169,400	
ปวส.2 แผนกวิชาช่างเทคนิคอุตสาหกรรม															
เทคโนโลยีซ่อมบำรุงอุตสาหกรรม ม.6 (3-4)	16	2,550	1,500		4,050	405	608	6,480		324	324		5,832	40,800	
เทคโนโลยีซ่อมบำรุงอุตสาหกรรม (5) ทวิภาคี	18	2,250	1,500		3,750	375	563	6,750		338	338		6,075	40,500	
ปวส.1 แผนกวิชาช่างเชื่อมโลหะ															
เทคโนโลยีงานเชื่อมโครงสร้างโลหะ ปกติ (1)	20	7,170	1,500		8,670	867	1,301	17,340		867	867		15,606	143,400	
เทคโนโลยีงานเชื่อมโครงสร้างโลหะ ม.6 (3)	20	9,050	1,500		10,550	1,055	1,583	21,100		1,055	1,055		18,990	181,000	
เทคโนโลยีงานเชื่อมโครงสร้างโลหะ(โรงงาน) (5)						-	-	-		-	-		-	-	
ปวส.2 แผนกวิชาช่างเชื่อมโลหะ															
เทคโนโลยีงานเชื่อมโครงสร้างโลหะ ปกติ (1)	4	3,150	1,500		4,650	465	698	1,860		93	93		1,674	12,600	
เทคโนโลยีงานเชื่อมโครงสร้างโลหะ ม.6 (3)	9	3,150	1,500		4,650	465	698	4,185		209	209		3,767	28,350	
เทคโนโลยีงานเชื่อมโครงสร้างโลหะ (โรงงาน) (5)	3	650	1,500		2,150	215	323	645		32	32		581	1,950	
ปวส.1 แผนกวิชาช่างไฟฟ้ากำลัง															
ไฟฟ้าควบคุม (1-2)	40	7,270	1,500		8,770	877	1,316	35,080		1,754	1,754		31,572	290,800	

ประมาณการรายรับค่าลงทะเบียนเรียน ระดับชั้น ปวส. และ ป.ตรี (หลบ.) ภาคเรียนที่ 1/2567

ประจำปีงบประมาณ พ.ศ. 2567 วิทยาลัยเทคนิคร้อยเอ็ด

สาขาวิชา/สาขางาน	จำนวนผู้เรียน	ค่าลงทะเบียน	ค่าสนับสนุน (รายหัว)	ค่าบำรุงรักษา ป.ตรี	รวม	10%	15%	รวม10%	รวม15%	5% สม	5% ชล	5% พฐ	คงเหลือ	ค่าลงทะเบียน (ทั้งหมด)	หมายเหตุ
ไฟฟ้าควบคุม ม.6 (3-4)	40	10,180	1,500		11,680	1,168	1,752	46,720		2,336	2,336		42,048	407,200	
ไฟฟ้าควบคุม ม.6 (5-6)	40	10,180	1,500		11,680	1,168	1,752	46,720		2,336	2,336		42,048	407,200	
ไฟฟ้าควบคุม (7-8) ทวิภาคี	40	8,070	1,500		9,570	957	1,436	38,280		1,914	1,914		34,452	322,800	
ไฟฟ้าควบคุม (9-10) ทวิภาคี	40	8,070	1,500		9,570	957	1,436	38,280		1,914	1,914		34,452	322,800	
ปวส.2 แผนกวิชาช่างไฟฟ้ากำลัง															
ไฟฟ้าควบคุมทางอุตสาหกรรม (1-2)	41	4,550	1,500		6,050	605	908	24,805		1,240	1,240		22,325	186,550	
ไฟฟ้าควบคุมทางอุตสาหกรรม ม.6 (3-4)	47	3,450	1,500		4,950	495	743	23,265		1,163	1,163		20,939	162,150	
ไฟฟ้าควบคุมทางอุตสาหกรรม ม.6 (5-6)	44	3,450	1,500		4,950	495	743	21,780		1,089	1,089		19,602	151,800	
ไฟฟ้าควบคุมทางอุตสาหกรรม (7-8) ทวิภาคี/ฉมช	3	2,950	1,500		4,450	445	668	1,335		67	67		1,202	8,850	
ไฟฟ้าควบคุมทางอุตสาหกรรม (9-10) ทวิภาคี	41	2,950	1,500		4,450	445	668	18,245		912	912		16,421	120,950	
ไฟฟ้าควบคุมทางอุตสาหกรรม (11-12) ทวิภาคี	41	2,950	1,500		4,450	445	668	18,245		912	912		16,421	120,950	
ปวส.1 แผนกวิชาช่างอิเล็กทรอนิกส์															
อิเล็กทรอนิกส์อุตสาหกรรม (1-2)	40	7,170	1,500		8,670	867	1,301	34,680		1,734	1,734		31,212	286,800	
อิเล็กทรอนิกส์อุตสาหกรรม ม.6 (3-4)	40	10,190	1,500		11,690	1,169	1,754	46,760		2,338	2,338		42,084	407,600	
อิเล็กทรอนิกส์อุตสาหกรรม (5-6) ทวิภาคี	40	7,770	1,500		9,270	927	1,391	37,080		1,854	1,854		33,372	310,800	
ปวส.2 แผนกวิชาช่างอิเล็กทรอนิกส์															
อิเล็กทรอนิกส์อุตสาหกรรม (1-2)	14	2,750	1,500		4,250	425	638	5,950		298	298		5,355	38,500	
อิเล็กทรอนิกส์อุตสาหกรรม ม.6 (3-4)	44	3,750	1,500		5,250	525	788	23,100		1,155	1,155		20,790	165,000	
อิเล็กทรอนิกส์อุตสาหกรรม (5-6) ทวิภาคี	36	2,650	1,500		4,150	415	623	14,940		747	747		13,446	95,400	
ปวส.1 แผนกวิชาช่างก่อสร้าง															
โยธา (1-2)	40	7,670	1,500		9,170	917	1,376	36,680		1,834	1,834		33,012	306,800	
โยธา ม.6 (3-4)	40	9,680	1,500		11,180	1,118	1,677	44,720		2,236	2,236		40,248	387,200	
โยธา (5-6)ทวิ	40	9,680	1,500		11,180	1,118	1,677	44,720		2,236	2,236		40,248	387,200	

ประมาณการรายรับค่าลงทะเบียนเรียน ระดับชั้น ปวส. และ ป.ตรี (พลบ.) ภาคเรียนที่ 1/2567

ประจำปีงบประมาณ พ.ศ. 2567 วิทยาลัยเทคนิคร้อยเอ็ด

สาขาวิชา/ชาชางาน	จำนวนผู้เรียน	ค่าลงทะเบียน	ค่าสนับสนุน (รายหัว)	ค่าบำรุงรักษา ป.ตรี	รวม	10%	15%	รวม10%	รวม15%	5% สม	5% ชล	5% พฐ	คงเหลือ	ค่าลงทะเบียน (ทั้งหมด)	หมายเหตุ
โยธา (7-8)ทวิ	40	7,970	1,501		9,471	947	1,421	37,884		1,894	1,894		34,096	318,800	
ปวส.2 แผนกวิชาช่างก่อสร้าง															
โยธา (1-2)	40	1,950	1,500		3,450	345	518	13,800		690	690		12,420	78,000	
โยธา ม.6 (3-4)	38	2,650	1,500		4,150	415	623	15,770		789	789		14,193	100,700	
โยธา (5-6)ทวิ	32	2,650	1,500		4,150	415	623	13,280		664	664		11,952	84,800	
โยธา (7-8)ทวิ	30	2,650	1,501		4,151	415	623	12,453		623	623		11,208	79,500	
ปวส.1 แผนกวิชาช่างเทคนิคสถาปัตยกรรม															
เทคนิคสถาปัตยกรรม (1)	20	7,170	1,500		8,670	867	1,301	17,340		867	867		15,606	143,400	
เทคนิคสถาปัตยกรรม ม.6 (3)	20	9,340	1,500		10,840	1,084	1,626	21,680		1,084	1,084		19,512	186,800	
ปวส.2 แผนกวิชาช่างเทคนิคสถาปัตยกรรม															
เทคนิคสถาปัตยกรรม (1)	19	2,650	1,500		4,150	415	623	7,885		394	394		7,097	50,350	
เทคนิคสถาปัตยกรรม ม.6 (3)	12	5,350	1,500		6,850	685	1,028	8,220		411	411		7,398	64,200	
ปวส.1 แผนกวิชาช่างเทคโนโลยีคอมพิวเตอร์															
คอมพิวเตอร์ซอฟแวร์ (3-4)	40	9,420	1,500		10,920	1,092	1,638	43,680		2,184	2,184		39,312	376,800	
คอมพิวเตอร์ซอฟแวร์ ม.6 (5-6)	40	9,420	1,500		10,920	1,092	1,638	43,680		2,184	2,184		39,312	376,800	
คอมพิวเตอร์ซอฟแวร์ ม.6 (7-8)	40	9,720	1,500		11,220	1,122	1,683	44,880		2,244	2,244		40,392	388,800	
คอมพิวเตอร์ซอฟแวร์ (9-10) ทวิภาคี	40	9,720	1,500		11,220	1,122	1,683	44,880		2,244	2,244		40,392	388,800	
ปวส.2 แผนกวิชาช่างเทคโนโลยีคอมพิวเตอร์															
คอมพิวเตอร์ซอฟแวร์ ม.6 (3-4)	44	3,150	1,500		4,650	465	698	20,460		1,023	1,023		18,414	138,600	
คอมพิวเตอร์ซอฟแวร์ ม.6 (5-6)	43	3,150	1,500		4,650	465	698	19,995		1,000	1,000		17,996	135,450	
คอมพิวเตอร์ซอฟแวร์ ม.6 (7-8) ทวิภาคี	41	3,450	1,500		4,950	495	743	20,295		1,015	1,015		18,266	141,450	
คอมพิวเตอร์ซอฟแวร์ ม.6 (9-10) ทวิภาคี	42	3,450	1,500		4,950	495	743	20,790		1,040	1,040		18,711	144,900	

ประมาณการรายรับค่าลงทะเบียนเรียน ระดับชั้น ปวส. และ ป.ตรี (ทลบ.) ภาคเรียนที่ 1/2567

ประจำปีงบประมาณ พ.ศ. 2567 วิทยาลัยเทคนิคร้อยเอ็ด

สาขาวิชา/สาขางาน	จำนวนผู้เรียน	ค่าลงทะเบียน	ค่าสนับสนุน (รายหัว)	ค่าบำรุงรักษา ป.ตรี	รวม	10%	15%	รวม10%	รวม15%	5% สม	5% ชก	5% พฐ	คงเหลือ	ค่าลงทะเบียน (ทั้งหมด)	หมายเหตุ
ปวส.1 แผนกวิชาช่างเมคคาทรอนิกส์															
เมคคาทรอนิกส์ ม.6 (3-4)	40	9,490	1,500		10,990	1,099	1,649	43,960		2,198	2,198		39,564	379,600	
เมคคาทรอนิกส์ (5-6) ทวิภาคี	40	7,270	1,500		8,770	877	1,316	35,080		1,754	1,754		31,572	290,800	
ปวส.2 แผนกวิชาช่างเมคคาทรอนิกส์															
เมคคาทรอนิกส์ ม.6 (3-4)	24	5,050	1,500		6,550	655	983	15,720		786	786		14,148	121,200	
เมคคาทรอนิกส์ (5-6) ทวิภาคี	33	3,450	1,500		4,950	495	743	16,335		817	817		14,702	113,850	
ป.ตรี1															
1.เทคโนโลยีไฟฟ้า	20	7,850	1,500	4,000	13,350	1,335	2,003	26,700		1,335	1,335		24,030	157,000	
2.เทคโนโลยีอิเล็กทรอนิกส์	20	7,950	1,500	4,000	13,450	1,345	2,018	26,900		1,345	1,345		24,210	159,000	
3.เทคโนโลยีการผลิต	20	7,950	1,500	4,000	13,450	1,345	2,018	26,900		1,345	1,345		24,210	159,000	
4.เทคโนโลยีเครื่องกล	20	7,750	1,500	4,000	13,250	1,325	1,988	26,500		1,325	1,325		23,850	155,000	
ป.ตรี2															
1.เทคโนโลยีไฟฟ้า	21	7,950	1,500	4,000	13,450	1,345	2,018	28,245		1,412	1,412		25,421	166,950	
2.เทคโนโลยีอิเล็กทรอนิกส์	12	7,950	1,500	4,000	13,450	1,345	2,018	16,140		807	807		14,526	95,400	
3.เทคโนโลยีการผลิต	20	7,950	1,500	4,000	13,450	1,345	2,018	26,900		1,345	1,345		24,210	159,000	
4.เทคโนโลยีเครื่องกล	14	7,750	1,500	4,000	13,250	1,325	1,988	18,550		928	928		16,695	108,500	

ประมาณการ งบดำเนินงาน

ประจำปีงบประมาณ 2567 วิทยาลัยเทคนิคร้อยเอ็ด

หน่วย : บาท

รายการ	ระดับชั้น			หมายเหตุ
	ปวช.	ปวส.	ป.ตรี	
งบดำเนินงาน (ค่าตอบแทน ใช้สอยและวัสดุ) ภาคเรียนที่ 2/2566	2,629	2,073	113	
งบประมาณสนับสนุน	525,800	3,109,500	219,000	
งบประมาณสนับสนุน (ทวิศึกษา)	-	-	-	
งบดำเนินงาน (ค่าตอบแทน ใช้สอยและวัสดุ) ภาคเรียนที่ 1/2567	2,855	2,349	113	
งบประมาณสนับสนุน	571,000	3,523,500	220,500	
งบประมาณสนับสนุน (ทวิศึกษา)				
รวมทั้งสิ้น	1,096,800	6,635,349	439,613	

*หมายเหตุ งบประมาณสนับสนุนรายหัว ระดับชั้นปริญญาตรี ได้รับจัดสรรเป็นเงินรับฝาก จาก สถานบัน อ.3

ประมาณการรายรับงบประมาณตามโครงการสนับสนุนค่าใช้จ่ายในการจัดการศึกษาตั้งแต่ระดับอนุบาลจนจบการศึกษาขั้นพื้นฐาน

ประจำปีงบประมาณ 2567 วิทยาลัยเทคนิคร้อยเอ็ด

หน่วย : บาท

รายการ	ระดับชั้น ปวช.			หมายเหตุ
	รวม 100%	รวม 80%	รวม	
งบเงินอุดหนุน อุดหนุนทั่วไป (ค่าจัดการเรียนการสอน) ภาคเรียนที่ 2/2566	2,629	2,103		
1.1 ค่าจัดการเรียนการสอน	9,227,790	7,382,232		
1.2 ค่าหนังสือเรียน	2,629,000	2,103,200		
1.3 ค่าอุปกรณ์การเรียน	683,540	546,832		
1.4 ค่าเครื่องแบบนักเรียน	-	-		
1.5 ค่ากิจกรรมพัฒนาคุณภาพผู้เรียน	1,348,677	1,078,942		
รวม	13,889,007	11,111,206		
งบเงินอุดหนุน อุดหนุนทั่วไป (ค่าจัดการเรียนการสอน) ภาคเรียนที่ 1/2567	2,855	2,284		
1.1 ค่าจัดการเรียนการสอน	10,021,050	8,016,840		
1.2 ค่าหนังสือเรียน	2,855,000	2,284,000		
1.3 ค่าอุปกรณ์การเรียน	742,300	593,840		
1.4 ค่าเครื่องแบบนักเรียน	2,712,250	2,169,800		
1.5 ค่ากิจกรรมพัฒนาคุณภาพผู้เรียน	1,464,615	1,171,692		
รวม	17,795,215	14,236,172		

ประมาณการรายรับงบประมาณตามโครงการสนับสนุนค่าใช้จ่ายในการจัดการศึกษาตั้งแต่ระดับอนุบาลจนจบการศึกษาขั้นพื้นฐาน

ประจำปีงบประมาณ 2567 วิทยาลัยเทคนิคร้อยเอ็ด

หน่วย : บาท

รายการ	ระดับชั้น ปวช.			หมายเหตุ
	ประมาณการ2567	งปม. 2566	ผลต่าง	
1.1 ค่าจัดการเรียนการสอน	19,248,840	22,700,603	(3,451,763)	
1.2 ค่าหนังสือเรียน	5,484,000	6,247,000	(763,000)	
1.3 ค่าอุปกรณ์การเรียน	1,425,840	1,624,220	(198,380)	
1.4 ค่าเครื่องแบบนักเรียน	2,712,250	2,939,300	(227,050)	
1.5 ค่ากิจกรรมพัฒนาคุณภาพผู้เรียน	2,813,292	3,028,248	(214,956)	
รวม	31,684,222	36,539,371	(4,855,149)	

ประมาณการรายรับ งบดำเนินงาน และงบเงินอุดหนุน ระดับชั้น ปวช. ภาคเรียนที่ 2/2566

ประจำปีงบประมาณ พ.ศ. 2567 วิทยาลัยเทคนิคร้อยเอ็ด

หน่วย : บาท

ประเภทวิชา/สาขางาน	ประมาณการรายรับ งบดำเนินงาน ระดับชั้น ปวช.							รวมทั้งสิ้น
	จำนวน (คน)	งปม.	รวม	โครงการสนับสนุนค่าใช้จ่ายขั้นพื้นฐานฯ				
				ค่าจัดการเรียนฯ	รวม	ค่ากิจกรรมฯ	รวม	
ประเภทวิชา อุตสาหกรรม								
ช่างยนต์	536	200	107,200	3,510	1,881,360	513	274,968	2,263,528
ช่างกลโรงงาน	477	200	95,400	3,510	1,674,270	513	244,701	2,014,371
ช่างเทคนิคอุตสาหกรรม	80	200	16,000	3,510	280,800	513	41,040	337,840
ช่างเชื่อมโลหะ	48	200	9,600	3,510	168,480	513	24,624	202,704
ช่างไฟฟ้ากำลัง	455	200	91,000	3,510	1,597,050	513	233,415	1,921,465
ช่างอิเล็กทรอนิกส์	240	200	48,000	3,510	842,400	513	123,120	1,013,520
ช่างก่อสร้าง/โยธา	258	200	51,600	3,510	905,580	513	132,354	1,089,534
ช่างเทคนิคสถาปัตยกรรม	107	200	21,400	3,510	375,570	513	54,891	451,861
ช่างเทคโนโลยีคอมพิวเตอร์	337	200	67,400	3,510	1,182,870	513	172,881	1,423,151
แมคคาทรอนิกส์และหุ่นยนต์	91	200	18,200	3,510	319,410	513	46,683	384,293
รวม	2,629	800	525,800					525,800

ประมาณการรายรับ งบดำเนินงาน และงบเงินอุดหนุน ระดับชั้น ปวช. ภาคเรียนที่ 1/2567

ประจำปีงบประมาณ พ.ศ. 2567 วิทยาลัยเทคนิคร้อยเอ็ด

หน่วย : บาท

ประเภทวิชา/สาขางาน	ประมาณการรายรับ งบดำเนินงาน ระดับชั้น ปวช.							รวมทั้งสิ้น
	จำนวน (คน)	งปม.	รวม	โครงการสนับสนุนค่าใช้จ่ายขั้นพื้นฐานฯ				
				ค่าจัดการเรียนฯ	รวม	ค่ากิจกรรมฯ	รวม	
ประเภทวิชา อุตสาหกรรม								
ช่างยนต์	562	200	112,400	3,510	1,972,620	513	288,306	2,373,326
ช่างกลโรงงาน	528	200	105,600	3,510	1,853,280	513	270,864	2,229,744
ช่างเทคนิคอุตสาหกรรม	118	200	23,600	3,510	414,180	513	60,534	498,314
ช่างเชื่อมโลหะ	73	200	14,600	3,510	256,230	513	37,449	308,279
ช่างไฟฟ้ากำลัง	483	200	96,600	3,510	1,695,330	513	247,779	2,039,709
ช่างอิเล็กทรอนิกส์	263	200	52,600	3,510	923,130	513	134,919	1,110,649
ช่างก่อสร้าง/โยธา	249	200	49,800	3,510	873,990	513	127,737	1,051,527
ช่างเทคนิคสถาปัตยกรรม	109	200	21,800	3,510	382,590	513	55,917	460,307
ช่างเทคโนโลยีคอมพิวเตอร์	359	200	71,800	3,510	1,260,090	513	184,167	1,516,057
แมคคาทรอนิกส์และหุ่นยนต์	111	200	22,200	3,510	389,610	513	56,943	468,753
รวม	2,855	800	571,000		10,021,050		1,464,615	12,056,665

ประมาณการรายรับ งบดำเนินงาน ระดับชั้น ปวส. ภาคเรียนที่ 2/2566

ประจำปีงบประมาณ 2567 วิทยาลัยเทคนิคร้อยเอ็ด

คิดที่ร้อยละ 100

หน่วย : บาท

ประเภทวิชา/สาขางาน	งบดำเนินงาน (ค่าตอบแทน ใช้สอยและวัสดุ) ระดับชั้น ปวส.							รวมทั้งสิ้น
	จำนวน (คน)	งปม.	รวม	โครงการสนับสนุนค่าใช้จ่ายขั้นพื้นฐานฯ				
				ค่าจัดการเรียนการสอน	รวม	ค่ากิจกรรมฯ	รวม	
ประเภทวิชา อุตสาหกรรม								
ช่างยนต์	308	1,500	462,000					462,000
ช่างกลโรงงาน	390	1,500	585,000					585,000
ช่างเทคนิคอุตสาหกรรม	86	1,500	129,000					129,000
ช่างเชื่อมโลหะ	29	1,500	43,500					43,500
ช่างไฟฟ้ากำลัง	409	1,500	613,500					613,500
ช่างอิเล็กทรอนิส์	174	1,500	261,000					261,000
ช่างก่อสร้าง/โยธา	231	1,500	346,500					346,500
ช่างเทคนิคสถาปัตยกรรม	50	1,500	75,000					75,000
ช่างเทคโนโลยีคอมพิวเตอร์	312	1,500	468,000					468,000
แมคคาทรอนิกส์และหุ่นยนต์	84	1,500	126,000					126,000
รวม	2,073		3,109,500	-	-	-	-	3,109,500

ประมาณการรายรับ งบดำเนินงาน ระดับชั้น ปวส. ภาคเรียนที่ 1/2567

ประจำปีงบประมาณ 2567 วิทยาลัยเทคนิคร้อยเอ็ด

หน่วย : บาท

ประเภทวิชา/สาขางาน	งบดำเนินงาน (ค่าตอบแทน ใช้สอยและวัสดุ) ระดับชั้น ปวส.							รวมทั้งสิ้น
	จำนวน (คน)	งปม.	รวม	โครงการสนับสนุนค่าใช้จ่ายขั้นพื้นฐานฯ				
				[illegible]	รวม	[illegible]	รวม	
ประเภทวิชา อุตสาหกรรม								
ช่างยนต์	317	1,500	475,500					475,500
ช่างกลโรงงาน	417	1,500	625,500					625,500
ช่างเทคนิคอุตสาหกรรม	94	1,500	141,000					141,000
ช่างเชื่อมโลหะ	52	1,500	78,000					78,000
ช่างไฟฟ้ากำลัง	417	1,500	625,500					625,500
ช่างอิเล็กทรอนิกส์	214	1,500	321,000					321,000
ช่างก่อสร้าง/โยธา	300	1,500	450,000					450,000
ช่างเทคนิคสถาปัตยกรรม	71	1,500	106,500					106,500
ช่างเทคโนโลยีคอมพิวเตอร์	330	1,500	495,000					495,000
แมคคาทรอนิกส์และหุ่นยนต์	137	1,500	205,500					205,500
รวม	2,349		3,523,500	-	-	-	-	3,523,500

ประมาณการรายรับ งบดำเนินงาน ระดับปริญญาตรี ภาคเรียนที่ 2/2566

ประจำปีงบประมาณ พ.ศ. 2567 วิทยาลัยเทคนิคร้อยเอ็ด

คิดที่ร้อยละ 100 หน่วย : บาท

สาขางาน	ทลบ.1			ทลบ.2			รวมทั้งสิ้น
	จำนวน (คน)	งบดำเนินงาน		จำนวน (คน)	งบดำเนินงาน		
		ปวส.	รวม		ปวส.	รวม	
เทคโนโลยียานยนต์	33	1,500	49,500	-	1,500	-	49,500
เทคโนโลยีแม่พิมพ์	40	1,500	60,000	20	1,500	30,000	90,000
เทคโนโลยีไฟฟ้า	45	1,500	67,500	24	1,500	36,000	103,500
เทคโนโลยีอิเล็กทรอนิกส์	28	1,500	42,000	16	1,500	24,000	66,000
รวม	113		219,000	60		90,000	259,500

ประมาณการรายรับ งบดำเนินงาน ระดับปริญญาตรี ภาคเรียนที่ 1/2567

ประจำปีงบประมาณ พ.ศ. 2567 วิทยาลัยเทคนิคร้อยเอ็ด

คิดที่ร้อยละ 100 หน่วย : บาท

สาขางาน	ทลบ.1			ทลบ.2			รวมทั้งสิ้น
	จำนวน (คน)	งบดำเนินงาน		จำนวน (คน)	งบดำเนินงาน		
		ปวส.	รวม		ปวส.	รวม	
เทคโนโลยียานยนต์	34	1,500	51,000	19	1,500	28,500	79,500
เทคโนโลยีแม่พิมพ์	40	1,500	60,000	20	1,500	30,000	90,000
เทคโนโลยีไฟฟ้า	41	1,500	61,500	21	1,500	31,500	93,000
เทคโนโลยีอิเล็กทรอนิกส์	32	1,500	48,000	12	1,500	18,000	66,000
รวม	113		220,500	53		79,500	249,000

ครุภัณฑ์สำนักงาน ด้วยเงินบำรุงการศึกษา ประจำปีงบประมาณ พ.ศ.2567

วิทยาลัยเทคนิคร้อยเอ็ด

ฝ่าย/แผนก/งาน/ประเภทรายการ	จำนวน	หน่วยนับ	ราคา/หน่วย	ราคารวม	หมายเหตุ
ฝ่ายบริหารทรัพยากร					
งานประชาสัมพันธ์					
- ครุภัณฑ์เครื่องคอมพิวเตอร์ All in one	1	เครื่อง	60,000	60,000	
งานบุคลากร					
- ครุภัณฑ์เครื่องคอมพิวเตอร์ All in one	1	เครื่อง	30,000	30,000	
งานการเงิน					
- เก้าอี้สำนักงาน	2	ตัว	2,000	4,000	
-เครื่องปริ้นเตอร์	1	เครื่อง	10,000	10,000	
ฝ่ายแผนงานและความร่วมมือ					
งานวางแผนและงบประมาณ					
- พัดลมติดผนัง ขนาด 22 นิ้ว	1	ตัว	1,400	1,400	
งานศูนย์ข้อมูลสารสนเทศ					
- พัดลมติดผนัง ขนาด 22 นิ้ว	2	ตัว	1,400	2,800	
งานความร่วมมือ					
- พัดลมติดผนัง ขนาด 22 นิ้ว	2	ตัว	1,400	2,800	
งานส่งเสริมผลิตผลการค้าและประกอบธุรกิจ					
- พัดลมติดผนัง ขนาด 22 นิ้ว	2	ตัว	1,400	2,800	
งานวิจัย นวัตกรรมและสิ่งประดิษฐ์					
- พัดลมติดผนัง ขนาด 22 นิ้ว	1	ตัว	1,400	1,400	
งานประกันคุณภาพและมาตรฐานการศึกษา					
- พัดลมติดผนัง ขนาด 22 นิ้ว	2	ตัว	1,400	2,800	
ฝ่ายวิชาการ					
งานสื่อการเรียนการสอน					
- ครุภัณฑ์เครื่องคอมพิวเตอร์	1	เครื่อง	36,000	36,000	

ครุภัณฑ์สำนักงาน ด้วยเงินบำรุงการศึกษา ประจำปีงบประมาณ พ.ศ.2567

วิทยาลัยเทคนิคร้อยเอ็ด

ฝ่าย/แผนก/งาน/ประเภทรายการ	จำนวน	หน่วยนับ	ราคา/หน่วย	ราคารวม	หมายเหตุ
ฝ่ายพัฒนากิจการนักเรียน นักศึกษา					
-					
อาชีวศึกษาบัณฑิต					
-					
รวม	16		146,400	154,000	
รวมทั้งสิ้น				154,000	

ครุภัณฑ์ ด้วยเงินบำรุงการศึกษา ประจำปีงบประมาณ พ.ศ.2567

วิทยาลัยเทคนิคร้อยเอ็ด

แผนก/งาน/ประเภทรายการ	จำนวน	หน่วยนับ	ราคา/หน่วย	ราคารวม	หมายเหตุ
1. แผนกวิชาช่างยนต์					
-					
2. แผนกวิชาช่างกลโรงงาน					
-					
3. แผนกวิชาช่างเชื่อมโลหะ					
- ครุภัณฑ์ชุดฝึกปฏิบัติการควบคุมหุ่นยนต์อุตสาหกรรม	1	ชุด	650,000	650,000	
4. แผนกวิชาช่างไฟฟ้ากำลัง					
- ครุภัณฑ์ชุดโปรแกรมเมเบิลลอจิกคอนโทรลเลอร์ พร้อมโปรแกรม	1	ชุด	1,000,000	1,000,000	
5. แผนกวิชาช่างอิเล็กทรอนิกส์					
-					
6. แผนกวิชาช่างก่อสร้าง					
-					
7. แผนกวิชาช่างเทคนิคอุตสาหกรรม					
- เครื่องคอมพิวเตอร์	1	เครื่อง	50,000	50,000	
8. แผนกวิชาเทคนิคพื้นฐาน					
-					
9. แผนกวิชาเมคคาทรอนิกส์และหุ่นยนต์					
-					
10. แผนกวิชาเทคโนโลยีคอมพิวเตอร์					
- ครุภัณฑ์ประจำห้องเรียน Internet of Things (lot)	10	ชุด	5,000	50,000	
11. แผนกวิชาสามัญ สัมพันธ์					
-					
12. แผนกวิชาเทคนิคสถาปัตยกรรม					
- เครื่องตัดเลเซอร์	1	เครื่อง	85,000	85,000	
13. สาขาวิชาเทคโนโลยีไฟฟ้า					

ครุภัณฑ์ ด้วยเงินบำรุงการศึกษา ประจำปีงบประมาณ พ.ศ.2567

วิทยาลัยเทคนิคร้อยเอ็ด

แผนก/งาน/ประเภทรายการ	จำนวน	หน่วยนับ	ราคา/หน่วย	ราคารวม	หมายเหตุ
- เครื่องโปรเจคเตอร์	1	เครื่อง	25,000	25,000	
14. สาขาวิชาเทคโนโลยีอิเล็กทรอนิกส์					
- เครื่องโปรเจคเตอร์	1	เครื่อง	25,000	25,000	
15. สาขาวิชาเทคโนโลยีการผลิต					
- เครื่องโปรเจคเตอร์	1	เครื่อง	25,000	25,000	
16. สาขาวิชาเทคโนโลยีเครื่องกล					
- เครื่องปรับอากาศ	1	เครื่อง	25,000	25,000	
รวม	16		1,890,000	**1,935,000**	
รวมทั้งสิ้น				**1,935,000**	

สิ่งก่อสร้าง ด้วยเงินงบประมาณ ประจำปีงบประมาณ พ.ศ.2567 (งบประมาณปี 2566)

วิทยาลัยเทคนิคร้อยเอ็ด

ประเภทรายการ	จำนวน	หน่วยนับ	ราคา/หน่วย	ราคารวม	หมายเหตุ
1. อาคารโรงฝึกงาน 4 ชั้น (พื้นที่ไม่น้อยกว่า 4,000 ตารางเมตร)	1	หลัง		25,376,240	
รวม	1			25,376,240	
รวมทั้งสิ้น				25,376,240	

งบลงทุน (ค่าครุภัณฑ์) ประจำปีงบประมาณ พ.ศ.2567

วิทยาลัยเทคนิคร้อยเอ็ด

แผนก/งาน/ประเภทรายการ	จำนวน	หน่วยนับ	ราคา/หน่วย	ผลผลิต/โครงการ			ราคารวม	หมายเหตุ
				ปวช.	ปวส.	ป.ตรี		
1.ชุดปฏิบัติการคอมพิวเตอร์กราฟฟิก	1	ชุด	3,000,000		3,000,000		3,000,000	ทค.
รวม					3,000,000		3,000,000	
รวมทั้งสิ้น							3,000,000	

ประมาณการค่าวัสดุการศึกษา

ประจำปีงบประมาณ พ.ศ.2567 วิทยาลัยเทคนิคร้อยเอ็ด

หน่วย: บาท

ประเภทวิชา/สาขางาน	ประมาณการค่าวัสดุการศึกษา					หมายเหตุ
	ภาคเรียนที่ 2/2566		ภาคเรียนที่ 1/2567			
	ปวช.	ปวส.	ปวช.	ปวส.	รวมทั้งสิ้น	
ประเภทวิชา/อุตสาหกรรม						
แผนกวิชาช่างยนต์	161,000	109,000	184,000	122,000	576,000	
แผนกวิชาช่างกลโรงงาน	156,000	135,000	171,000	156,000	618,000	
แผนกวิชาช่างเทคนิคอุตสาหกรรม	35,000	38,000	48,000	54,000	175,000	
แผนกวิชาช่างเชื่อมโลหะ	57,000	113,000	67,000	113,000	350,000	
แผนกวิชาช่างไฟฟ้ากำลัง	139,000	139,000	158,000	154,000	590,000	
แผนกวิชาช่างอิเล็กทรอนิกส์	78,000	65,000	86,000	89,000	318,000	
แผนกวิชาช่างก่อสร้าง	76,000	88,000	93,000	103,000	360,000	
แผนกวิชาช่างสถาปัตยกรรม	25,000	31,000	35,000	49,000	140,000	
แผนกวิชาช่างเทคโนโลยีคอมพิวเตอร์	92,000	120,000	118,000	151,000	481,000	
แผนกวิชาช่างเมคคาทรอนิกส์และหุ่นยนต์	31,000	29,000	32,000	48,000	140,000	
แผนกวิชาช่างเทคนิคพื้นฐาน	23,000	55,000	25,000	57,000	160,000	
แผนกวิชาสามัญ สัมพันธ์	23,000	55,000	25,000	37,000	140,000	
เทคโนโลยีเครื่องกล (ทล.บ.)		50,000		27,000	77,000	
เทคโนโลยีไฟฟ้า (ทล.บ.)		69,000		32,000	101,000	
เทคโนโลยีอิเล็กทรอนิกส์ (ทล.บ.)		43,000		25,000	68,000	
เทคโนโลยีการผลิต (ทล.บ.)		63,000		30,000	93,000	
รวมทั้งสิ้น	896,000	1,202,000	1,042,000	1,247,000	4,387,000	

Flow Chart

การจัดทำแผนปฏิบัติราชการประจำปี งบประมาณ 2567

งานวางแผนและงบประมาณ ฝ่ายแผนงานและความร่วมมือ

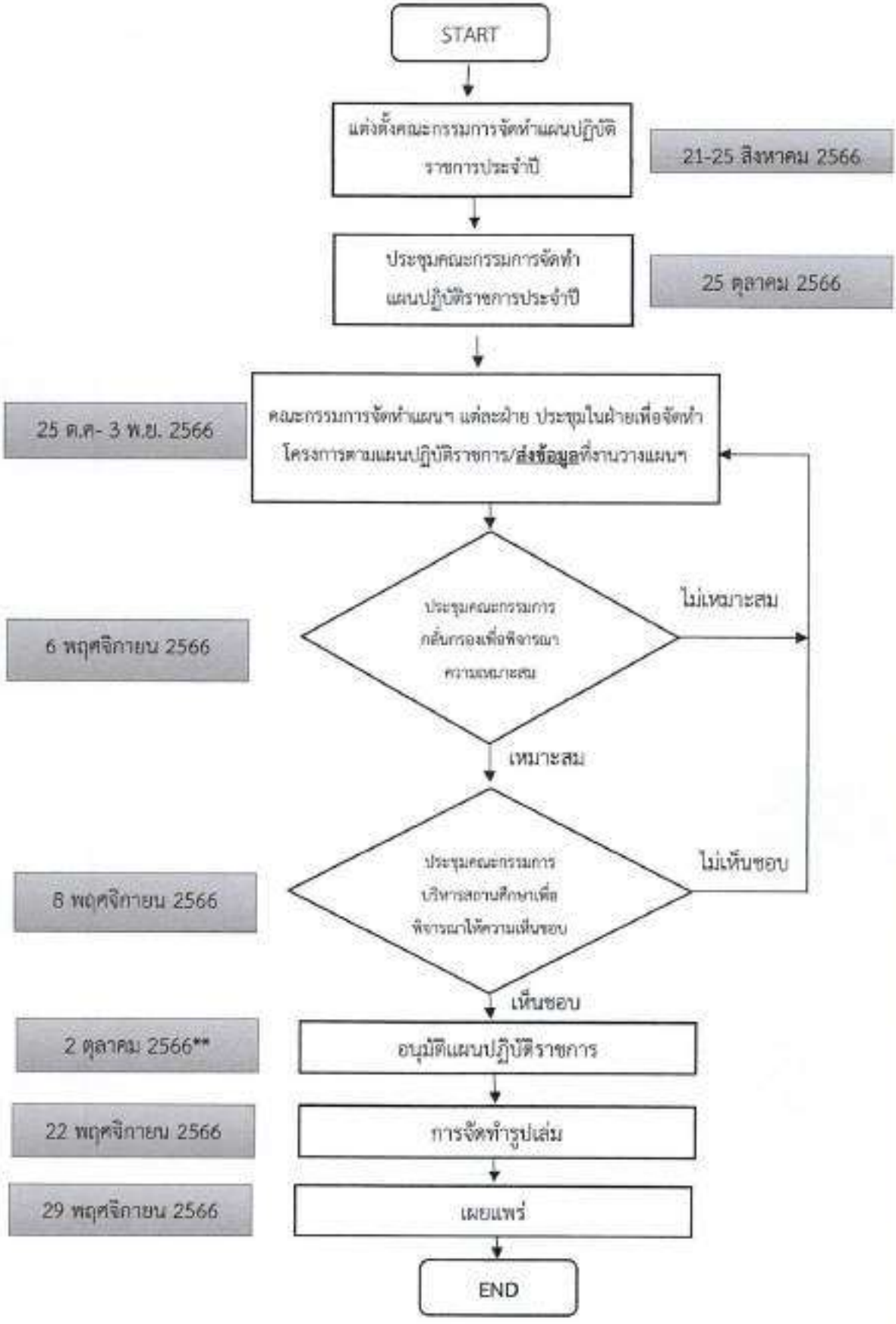

Flow Chart

ขั้นตอนการปรับแผนปฏิบัติราชการประจำปี งบประมาณ 2567

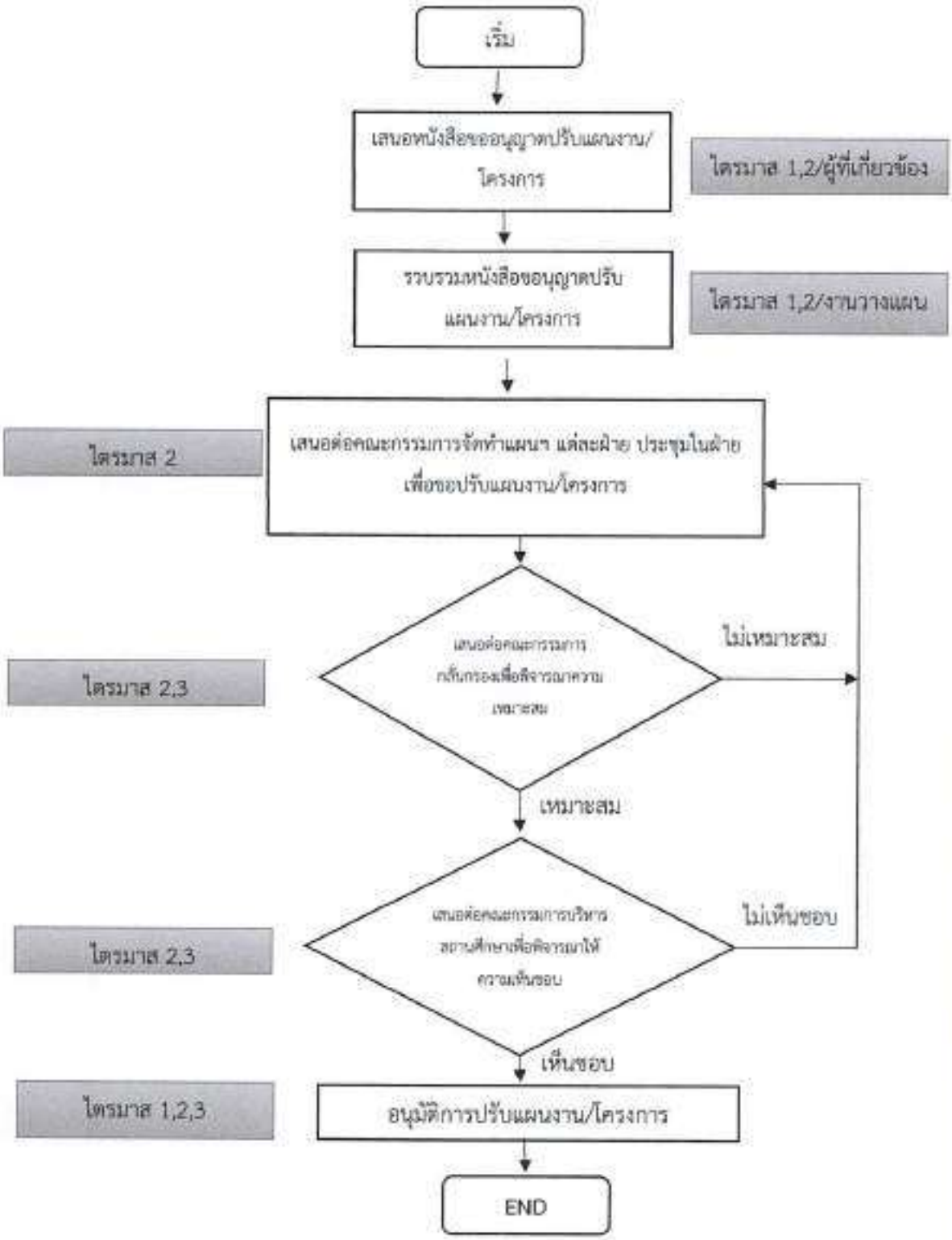

วิทยาลัยเทคนิคร้อยเอ็ด
รับที่ 4980
วันที่ ๒๕ ต.ค. ๒๕๖๖
เวลา ๑๖.๔๕ น.

บันทึกข้อความ

ส่วนราชการ วิทยาลัยเทคนิคร้อยเอ็ด ฝ่ายแผนงานและความร่วมมือ งานวางแผนฯ โทร.๑๕๓

ที่ วง ๐๔๑/๒๕๖๖ **วันที่** ๒ ตุลาคม ๒๕๖๖

เรื่อง ขออนุมัติแผนปฏิบัติราชการ ประจำปีงบประมาณ ๒๕๖๗

เรียน ผู้อำนวยการวิทยาลัยเทคนิคร้อยเอ็ด

ตามที่ งานวางแผนและงบประมาณ ฝ่ายแผนงานและความร่วมมือ ได้ดำเนินการจัดทำงบประมาณรายรับ-รายจ่าย แผนงานโครงการ กิจกรรม เพื่อใช้เป็นแนวทางในการบริหารให้เกิดประโยชน์สูงสุดแก่ทางราชการ ประจำปีงบประมาณ ๒๕๖๗ นั้น

ในการนี้ งานวางแผนและงบประมาณ ฝ่ายแผนงานและความร่วมมือ ได้ดำเนินการจัดทำแผนปฏิบัติราชการ ประจำปีงบประมาณ ๒๕๖๗ เสร็จเรียบร้อย โดยได้รับความเห็นชอบจากคณะกรรมการบริหารสถานศึกษาและคณะกรรมการกลั่นกรองแผนปฏิบัติราชการ ในวันจันทร์ ที่ ๒ ตุลาคม ๒๕๖๖ จึงขออนุมัติแผนปฏิบัติราชการ ประจำปีงบประมาณ ๒๕๖๗ รายละเอียด ตามสิ่งที่แนบมาด้วยพร้อมนี้

เรียน ผู้อำนวยการ เพื่อโปรดพิจารณา ๕ ต.ค. ๒๕๖๖

จึงเรียนมาเพื่อโปรดพิจารณา

(นายสุทธิพงษ์ อันทรบุตร)
หัวหน้างานวางแผนและงบประมาณ

เรียน ผอ. รก. รอ.
๑. เพื่อโปรดทราบ
๒. เห็นควรพิจารณาอนุมัติ

๒ ต.ค. ๖๖

๒ ต.ค. ๖๖

วิทยาลัยเทคนิคร้อยเอ็ด
รับที่ ๔๐๔๙
วันที่ ๙ ต.ค. ๒๕๖๖
เวลา ๑๗.๓๐ น.

บันทึกข้อความ

ส่วนราชการ วิทยาลัยเทคนิคร้อยเอ็ด ฝ่ายแผนงานและความร่วมมือ งานวางแผนฯ โทร.๑๕๓.....

ที่ วง ๐๕๘/๒๕๖๖ **วันที่** ๙ ตุลาคม ๒๕๖๖

เรื่อง เสนอร่างคำสั่งแต่งตั้งคณะกรรมการตามโครงการจัดทำแผนปฏิบัติราชการ ประจำปี งปม. ๒๕๖๗.....

เรียน ผู้อำนวยการวิทยาลัยเทคนิคร้อยเอ็ด

ด้วยในการปฏิบัติงานของสถานศึกษา จำเป็นต้องมีแนวทางในการปฏิบัติงานตามวิสัยทัศน์และยุทธศาสตร์การบริหารสถานศึกษา เป็นประจำทุกปี ดังนั้น เพื่อให้การดำเนินการจัดทำแผนปฏิบัติราชการประจำปีงบประมาณ ๒๕๖๗ เป็นไปด้วยความเรียบร้อยสมบูรณ์ และถูกต้อง จึงขออนุญาตเสนอร่างคำสั่งแต่งตั้งคณะกรรมการตามโครงการ ดังกล่าว รายละเอียดตามสิ่งที่แนบมาด้วยพร้อมนี้

จึงเรียนมาเพื่อโปรด

๑. พิจารณา
๒. หากเห็นชอบโปรดลงนาม

เรียน ผู้อำนวยการ
เพื่อโปรดพิจารณา
๙ ต.ค. ๒๕๖๖

(นายสุทธิพงษ์ อันทรบุตร)
หัวหน้างานวางแผนและงบประมาณ

เรียน ผอ. รก. รอ.
๑. เพื่อโปรดทราบ
๒. เพื่อโปรดพิจารณาดำเนินการในส่วนที่เกี่ยวข้องต่อไป

๙ ต.ค. ๖๖

- เห็นชอบ
- ลงนามแล้ว

๑๐ ตค. ๖๖



ร่างคำสั่งวิทยาลัยเทคนิคร้อยเอ็ด

ที่ ๑๙๖ /๒๕๖๖

เรื่อง แต่งตั้งคณะกรรมการตามโครงการจัดทำแผนปฏิบัติราชการ ประจำปีงบประมาณ ๒๕๖๗

ด้วย งานวางแผนและงบประมาณ ฝ่ายแผนงานและความร่วมมือ จะดำเนินโครงการจัดทำแผนปฏิบัติราชการ ประจำปีงบประมาณ ๒๕๖๗ เพื่อใช้เป็นแนวทางในการจัดทำกรอบการดำเนินงานของวิทยาลัยฯ ที่ตอบสนองต่อวิสัยทัศน์ พันธกิจ และทิศทางในการดำเนินงาน เพื่อให้การดำเนินงานเป็นไปด้วยความเรียบร้อย วิทยาลัยฯ จึงแต่งตั้งคณะกรรมการจัดทำแผนปฏิบัติราชการ ประจำปีงบประมาณ ๒๕๖๗ ดังต่อไปนี้

๑. คณะกรรมการอำนวยการ ประกอบด้วย

๑.๑ นายอาคม นามจันทร์	ประธานกรรมการ
๑.๒ นายสิทธิรัตน์ รัตนไพร	กรรมการ
๑.๓ นายประสิทธิ์ พ้องเสียง	กรรมการ
๑.๔ นายทวีเกียรติ จันทะ	กรรมการ
๑.๕ นายปริญญา คำชาย	กรรมการและเลขานุการ

มีหน้าที่ ให้คำปรึกษา แนะนำแก่คณะกรรมการฝ่ายต่างๆ เพื่อให้การดำเนินงานเป็นไปด้วยความเรียบร้อย

๒. คณะกรรมการจัดทำแผนปฏิบัติราชการ ประจำปีงบประมาณ ๒๕๖๗ ประกอบด้วย

๒.๑ ฝ่ายวิชาการ

๒.๑.๑ นายประสิทธิ์ พ้องเสียง	ประธานกรรมการ
๒.๑.๒ นายอำนวย น้อยประสิทธิ์	กรรมการ
๒.๑.๓ นางระเบียบ จำปาสุข	กรรมการ
๒.๑.๔ นายวิโรจน์ อรัญโชติ	กรรมการ
๒.๑.๕ นายนพพร กอผจญ	กรรมการ
๒.๑.๖ นางพนิตพร กลางประพันธ์	กรรมการ
๒.๑.๗ นายวิศิษฏ์ ปัญญาไว	กรรมการ
๒.๑.๘ นายจรูญศักดิ์ บุษบา	กรรมการ
๒.๑.๙ นายพนม ทิพย์เหลือง	กรรมการ
๒.๑.๑๐ นายเฉลิม พิเมย	กรรมการ
๒.๑.๑๑ นายสัญญา ปาลศรี	กรรมการ
๒.๑.๑๒ นายวรเชษฐ์ โยชน์ชัยสาร	กรรมการ
๒.๑.๑๓ นายชนินทร์ สุขประชา	กรรมการ

/๒.๑.๑๔ นายสุริยา...

๒.๑.๑๔ นายสุริยา ขระณีย์ กรรมการ

๒.๑.๑๕ นายอนุชิต สิงห์จันทร์ กรรมการ

๒.๑.๑๖ นายอดุลย์ ถามุลตรี กรรมการ

๒.๑.๑๗ นายอิสระ วรนาม กรรมการ

๒.๑.๑๘ นายเอกชัย ดีสุข กรรมการ

๒.๑.๑๙ นายสุรชัย พิจุลย์ กรรมการและเลขานุการ

๒.๒ ฝ่ายบริหารทรัพยากร

๒.๒.๑ นายสิทธิรัตน์ รัตนไพร ประธานกรรมการ

๒.๒.๒ นางยุภี อาบสุวรรณ กรรมการ

๒.๒.๓ นางศรัญยา สังฆะมะณี กรรมการ

๒.๒.๔ นายพินิจ ทิพนัส กรรมการ

๒.๒.๕ นางสาวประภาศรี วดีศิริศักดิ์ กรรมการ

๒.๒.๖ สิบเอก สมพร หอมอินทร์ กรรมการ

๒.๒.๗ นายสวัสดิ์ ปาปะเก กรรมการ

๒.๒.๘ นางวรัญญา รัตนเมธาธร กรรมการ

๒.๒.๙ นายประทีป อภัยแสน กรรมการและเลขานุการ

๒.๓ ฝ่ายพัฒนากิจการนักเรียน นักศึกษา

๒.๓.๑ นายทวีเกียรติ จันทะ ประธานกรรมการ

๒.๓.๒ นายอภิสิทธิ์ จิดเที่ยง กรรมการ

๒.๓.๓ นางสาวเจมใจ สระใหญ่ กรรมการ

๒.๓.๔ นางวราภรณ์ เวียงชัยภูมิ กรรมการ

๒.๓.๕ นายสุเทพ ฉวีจันทร์ กรรมการ

๒.๓.๖ นางสาวเผ่าพิมล กมลวิบูลย์ กรรมการ

๒.๓.๗ นายวัชรพงศ์ คอนแถลง กรรมการและเลขานุการ

๒.๔ ฝ่ายแผนงานและความร่วมมือ

๒.๔.๑ นายปริญญา คำชาย ประธานกรรมการ

๒.๔.๒ นายปรีชา หงษ์ผาแก้ว กรรมการ

๒.๔.๓ นางณัฏฐา จงใจภักดิ์ กรรมการ

๒.๔.๔ นายจักรพงศ์ ภูวพันธ์สกุล กรรมการ

๒.๔.๕ นางบุณยดา ปัญญาไว กรรมการ

๒.๔.๖ นายอนุภัทร ศรีทอง กรรมการ

๒.๔.๗ นายเฉลิม พิเมย กรรมการ

๒.๔.๘ นายสุทธิพงษ์ อันทรบุตร กรรมการและเลขานุการ

๒.๔.๙ นายวงศกร ขิณโย กรรมการและผู้ช่วยเลขานุการ

มีหน้าที่ ๑.จัดทำและนำเสนอข้อมูลประมาณการราคาวัสดุฝึกรายวิชาของแผนกและวัสดุสำนักงานของงานที่ต้องการใช้ในปีงบประมาณ ๒๕๖๗

/๒.จัดทำและนำเสนอ...

๒.จัดทำและนำเสนอข้อมูลประมาณการราคาครุภัณฑ์ของแผนกวิชา/งานที่ต้องการใช้ในปีงบประมาณ ๒๕๖๗

๓.จัดทำและนำเสนอข้อมูลเกี่ยวกับโครงการพัฒนา/มาตรฐานการศึกษา/ขับเคลื่อนตามวาระวิทยาลัย/งานที่ต้องการใช้ในปีงบประมาณ ๒๕๖๗

๔.จัดทำปฏิทินปฏิบัติงานและโครงการ/กิจกรรม

๕.จัดทำแผนปฏิบัติราชการ ประจำปีงบประมาณ ๒๕๖๗

๓. คณะกรรมการกลั่นกรองแผนปฏิบัติราชการประจำปีงบประมาณ ๒๕๖๗ ประกอบด้วย

๓.๑ คณะกรรมการกลั่นกรองแผนปฏิบัติราชการ ประจำปีงบประมาณ ๒๕๖๗

๓.๑.๑ นายอาคม จันทร์นาม	ประธานกรรมการ
๓.๑.๒ นายสิทธิรัตน์ รัตนไพร	กรรมการ
๓.๑.๓ นายประสิทธิ์ พ้องเสียง	กรรมการ
๓.๑.๔ นายทวีเกียรติ จันทะ	กรรมการ
๓.๑.๕ นายปริญญา คำชาย	กรรมการ
๓.๑.๖ นายประทีป อภัยแสน	กรรมการ
๓.๑.๗ นายปรีชา หงษ์ผาแก้ว	กรรมการ
๓.๑.๘ นายวิโรจน์ อรัญโชติ	กรรมการ
๓.๑.๙ นายอภิสิทธิ์ จิตเที่ยง	กรรมการ
๓.๑.๑๐ นายสุทธิพงษ์ อันทรบุตร	กรรมการและเลขานุการ

มีหน้าที่ ๑.พิจารณากลั่นกรองแผนประจำปีงบประมาณ ๒๕๖๗ ให้สอดคล้องกับนโยบายการจัดการอาชีวศึกษา

๒.ให้คำปรึกษา แนะนำ สนับสนุน ข้อมูลสารสนเทศในการจัดทำแผนประจำปีงบประมาณ ๒๕๖๗

๓.ติดตามประเมินผลและแก้ไขปัญหาและอุปสรรคในการดำเนินการจัดทำแผนประจำปีงบประมาณ ๒๕๖๗ ให้บรรลุวัตถุประสงค์

๓.๒ คณะกรรมการพิจารณาให้ความเห็นชอบแผนปฏิบัติราชการประจำปีงบประมาณ ๒๕๖๗ ประกอบด้วยคณะกรรมการบริหารสถานศึกษา ดังนี้

๓.๒.๑ นายอาคม จันทร์นาม	ประธานกรรมการ
๓.๒.๒ นายสิทธิรัตน์ รัตนไพร	กรรมการ
๓.๒.๓ นายประสิทธิ์ พ้องเสียง	กรรมการ
๓.๒.๔ นายทวีเกียรติ จันทะ	กรรมการ
๓.๒.๕ นายปริญญา คำชาย	กรรมการ
๓.๒.๖ นายประทีป อภัยแสน	กรรมการ
๓.๒.๗ นายปรีชา หงษ์ผาแก้ว	กรรมการ
๓.๒.๘ นายวิโรจน์ อรัญโชติ	กรรมการ
๓.๒.๙ นายวัชรพงศ์ ดอนแถลง	กรรมการ

/๓.๒.๑๐ นายจักรพงศ์...

๓.๒.๑๐ นายจักรพงศ์ ภูวพันธ์สกุล กรรมการ
๓.๒.๑๑ นายวรเชษฐ์ โยชน์ชัยสาร กรรมการ
๓.๒.๑๒ นางยุภี อาบสุวรรณ กรรมการ
๓.๒.๑๓ นายพินิจ ทิพนัส กรรมการ
๓.๒.๑๔ นายอดุลย์ ถาวุลตรี กรรมการ
๓.๒.๑๕ นายพนิตพร กลางประพันธ์ กรรมการ
๓.๒.๑๖ นายเอกชัย ดีสุข กรรมการ
๓.๒.๑๗ นายเฉลิม พิเมย กรรมการ
๓.๒.๑๘ นายชนินทร์ สุขประชา กรรมการ
๓.๒.๑๙ นายอิสระ วรนาม กรรมการ
๓.๒.๒๐ นายสุริยา ขระณีย์ กรรมการ
๓.๒.๒๑ นายอนุชิต สิงห์จันทร์ กรรมการ
๓.๒.๒๒ นายอำนวย น้อยประสิทธิ์ กรรมการ
๓.๒.๒๓ นายวิศิษฏ์ ปัญญาไว กรรมการ
๓.๒.๒๔ นายอภิสิทธิ์ จิตเที่ยง กรรมการ
๓.๒.๒๕ นายพนม ทิพย์เหลือง กรรมการ
๓.๒.๒๖ นายนพพร กอผจญ กรรมการ
๓.๒.๒๗ นายสวัสดิ์ ปาปะเก กรรมการ
๓.๒.๒๘ นายจรูญศักดิ์ บุษบา กรรมการ
๓.๒.๒๙ นายสุรชัย พิจุลย์ กรรมการ
๓.๒.๓๐ นางศรัญยา สังฆะมะณี กรรมการและเลขานุการ
๓.๒.๓๑ นายสุทธิพงษ์ อันทรบุตร กรรมการและผู้ช่วยเลขานุการ

มีหน้าที่ ๑.พิจารณาให้ความเห็นชอบแผนปฏิบัติราชการ ประจำปีงบประมาณ ๒๕๖๗
๒.พิจารณากลั่นกรองแผนปฏิบัติราชการ ประจำปีงบประมาณ ๒๕๖๗
๓.ให้คำปรึกษาแนะนำสนับสนุนข้อมูลสารสนเทศในการจัดทำแผน ประจำปีงบประมาณ ๒๕๖๗ ให้สอดคล้องกับนโยบายการจัดการศึกษาของอาชีวศึกษา
๔.ติดตามประเมินผลและแก้ไขปัญหาอุปสรรคในการดำเนินการจัดทำแผนปฏิบัติราชการ ประจำปีงบประมาณ ๒๕๖๗
๕.บูรณาการข้อมูลสารสนเทศเพื่อจัดทำแผนปฏิบัติราชการ ประจำปีงบประมาณ ๒๕๖๗

๔. คณะกรรมการจัดทำรูปเล่มแผนปฏิบัติราชการ ประจำปีงบประมาณ ๒๕๖๗ ประกอบด้วย

๔.๑ นายปริญญา คำขาย ประธานกรรมการ
๔.๒ นายภูวดล ศรีภา กรรมการ
๔.๓ นายธานินทร์ อะระหัง กรรมการ
๔.๔ นางสาวนิติลักษณ์ แก้วสำโรง กรรมการ

/๔.๕ นางสาวละออง...

๔.๕ นางสาวละออง บริบูรณ์ กรรมการ

๔.๖ นางสาวจณิสตา เสนาจิตร กรรมการ

๔.๗ นางสาวกานต์ธีรา นันคเวช กรรมการ

๔.๘ นายรัตนศักดิ์ ผาสุก กรรมการ

๔.๙ นางสาวจุรีลักษณ์ ศูนาแก กรรมการ

๔.๙ นายวงศกร ชิณโย กรรมการและเลขานุการ

มีหน้าที่ ๑. รวบรวมข้อมูลแผนงาน/ โครงการ การใช้งบประมาณเข้าที่ประชุมคณะกรรมการพิจารณาการจัดสรรงบประมาณ

๒. จัดทำงบหน้ารายจ่ายการใช้งบประมาณหมวดต่างๆ และตรวจสอบความถูกต้อง

๓. จัดพิมพ์รายละเอียดแผนงาน/ โครงการ และรวบรวมจัดทำรูปเล่มเสนอขออนุมัติ

๔. สำเนาแผนปฏิบัติราชการ ประจำปีงบประมาณ ๒๕๖๗ เพื่อเผยแพร่ข้อมูล ต่อไป

ขอให้ผู้ที่ได้รับแต่งตั้ง ปฏิบัติหน้าที่อย่างเต็มกำลังความสามารถ เพื่อให้บังเกิดประโยชน์สูงสุดแก่ทางราชการ ต่อไป

ทั้งนี้ ตั้งแต่บัดนี้เป็นต้นไป

สั่ง ณ วันที่ ๙ ตุลาคม พ.ศ. ๒๕๖๖

(นายอาคม จันทร์นาม)

ผู้อำนวยการวิทยาลัยเทคนิคร้อยเอ็ด

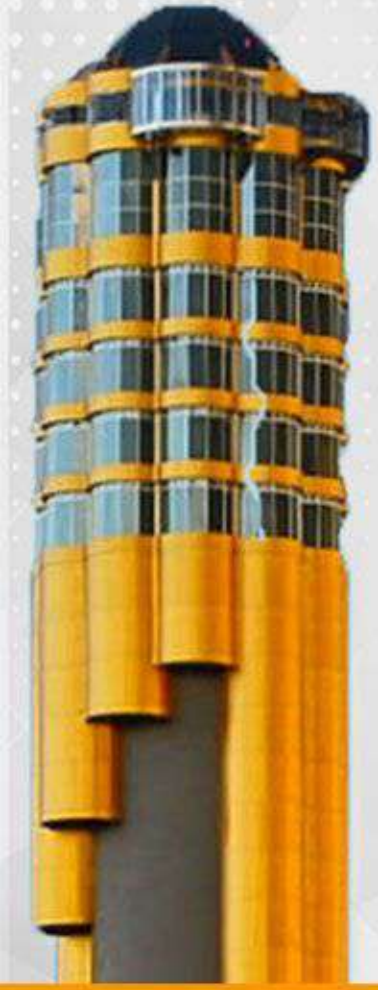

REAC
Roi-Et Technical College Agenda Center

วิทยาลัยเทคนิคร้อยเอ็ด
Roi Et Technical College

สำนักงานคณะกรรมการการอาชีวศึกษา
กระทรวงศึกษาธิการ